

紀の川

ひととまちをつなぐ

広報

●特集

心強い味方がいます
子育てをサポート

●暮らしに役立つ情報ワイド

中学生の職場体験学習
粉河祭「交通規制」と「子どもだんじり参加者募集」

●表紙の写真 in 桃山子育て支援センター

ダンボールで携帯電話を工作
「やったあ！ほくの電話だよ〇」

7
2012

特集

心強い味方がいます！ 子育てをサポーター

「子どもってかわいー！」
「どんな風にも大きくなっていくのかなあ？」

子どもを授かった時、親は子どもの誕生を喜び、これから始まる子育てに、たくさん

の夢を抱いていたはずですが、しかし、子育てを取り巻く環境は、時代とともにだんだんと変化し、身近に頼れる人や相談できる人が少なくな

り、かわいいわが子を目の前にして、ストレスや悩みを抱える親が増えてきました。

でも、お父さん、お母さん。紀の川市には、子育ての応援団がたくさんいることを知っていますか？

子育て家庭応援事業

いわで・きのかわファミリー・サポート・センター

そらまめサポート



毎日、子育てに奮闘しているお父さん、お母さん、たまには息抜きしていますか？働いているお父さん、お母さん、子どもが急な発熱！でもすぐにお迎えに行けなかったらどうしますか？

頑張る親のために、地域の家庭で子どもを預かってくれるサポート事業があります。0～12歳までの子どもが元気な時、病気の時、いつでも利用できます。

Q1: どんなときに利用できますか？

例えば…保育所(園)の送迎、発熱時の送迎と受診、習い事の送迎、ちょっとした息抜きなど、病気の時だけでなく元気な時も預かってもらえます。

Q2: どこで子どもを預かってくれるのですか？

主に、利用する方の自宅やスタッフ会員の自宅です。自宅以外にも病院への付き添いや送迎だけでも利用できます。

Q3: 支援中、子どもがケガをしたり、物を壊してしまった場合は？

ファミリーサポートセンター補償保険に入っています。サポート会員、利用者(子ども)、賠償責任の3種類の保険で構成されています。

Q4: 今すぐに必要ないのですが、登録だけでもできますか？

できます。万が一のお守り代わりとして、登録だけする人もいます。登録は無料なので、気軽に入会ください。

Q5: 支援料はいくらですか？

基本時間帯(8:00～20:00)の1時間あたり、元気な子ども1人につき700円、病児・病後児・急な預かり(3時間前の依頼)は900円です。

Q6: 紀の川市の会員は何人いますか？

利用会員が41人、スタッフ会員が19人います。(平成24年3月末現在)

問 いわで・きのかわそらまめサポート事務所

紀の川市桃山町調月 347

TEL 0736・60・4337 / Fax 0736・60・4338

■月～金曜日 午前9時～午後5時30分

土曜日 午前10時～午後3時

(日・祝・年末年始を除く)



★そらまめサポートのしくみ★

- 会員登録は無料です。
- 入会は、来所・郵送どちらでも結構です。(母子手帳と保護者の写真が必要)
- サポートの利用には、必ず子ども同席の上で、利用会員とスタッフ会員の顔合わせをします。
- サポートが必要な時は、そらまめサポート事務局か、事前打ち合わせしたスタッフ会員に連絡ください。
- 利用会員…岩出市・紀の川市周辺で0歳～12歳までの子どもがいる家庭
- スタッフ会員…そらまめサポートが実施する研修会受講者で、保育士・看護師・ヘルパーなどの有資格者、一時保育経験者、または子育て経験のある人

◎まずはそらまめサポート事務所に、お気軽に連絡ください。

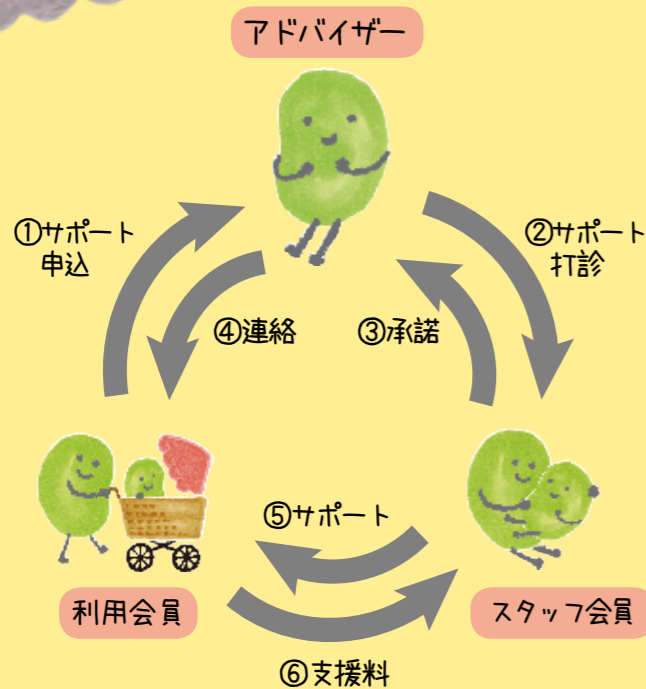

Your supporter!

入って安心!
そらまめ
サポート

interview

◎そらまめサポート代表 松本 千賀子さん

ひとつでも頼れる場所を作って



Profile ●まつもと ちかこ
NPO法人Com 子育て環境デザインルーム理事長、臨床発達心理士。親支援を主に、地域でも子育て支援事業を展開。親支援プログラム「Nobody's Perfect(NP)」トレーナー、「トリプルP」「コモンセンス」ファシリテーターとしてグループワーク実施中。子育て相談ルームも開設。子育ての不安や悩み相談に応じる。

スタッフ会員には4日間のプログラム受講を義務づけ、様々な子どもの状況に備えています。特に必要な資格はないのですが、子育て経験者にスタッフになってももらえるのが一番助かります。

スタッフ会員になろうと思った動機として、「自分が子育ての時にすごく困ったから」という人が多いです。子育てがひと段落し余裕ができたので、次の世代を助けたいという気持ちでスタッフになつてくれています。

「子育て中に誰かに助けてもらえたのがありがたかった。時間に余裕ができた今、誰かの役に立てたら…」という想いの循環が大事なんです。そしてこの循環作りこそが、ファミリーサポート事業が最終的に目指す役割だと考えています。今すぐこの「そらまめサポート」を利用する必要がなくても、一度遊びに来てください。何かあった時のために、子育て中の人が頼れる場所が一つでも多い方が安心感が増しますよね。

子育てという仕事は、本当に奥が深いです。自分育てにつながる部分もあって、私は世界で一番大事な仕事だと思っています。今はしんどくても、子どもが成長したらきっと、自分の充実感につながると感じられる日が来ると思っています。そう思ってもらえるように、私たちが少しでも役に立てたいと思います。

Your supporter 2

気軽に来てね！
まちの子育て
支援センター

子育て支援センターに来ると、保育所(園)の園庭開放なども体験できますよ。お外で思いっきり遊びましょう！



うんしょ、うんしょ...



ひとりでのぼれたよ〜♪



シャボン玉、とぼそら！



なにができるかな？



みつけた！



こんな遊び、はじめ〜

●**桃山子育て支援センター**
紀の川市桃山町元 386-1(安楽川保育所2階)
Tel.66・0404
開放日...月曜~金曜日(土日祝日はお休み)
時間...午前9時~12時、午後1時~5時

楽しく遊んで、子どももパパ・ママもフレッシュ!

子育て支援センター

紀の川市には、地域の子育てを応援する「子育て支援センター」が2カ所あります。大型おもちゃやボールプール、絵本など、子どもが大好きな楽しい遊びがいっぱい！
親子が自由に遊べて、子ども同士、親同士の交流もできます。子育ての悩みや不安の相談なども受け付けています。

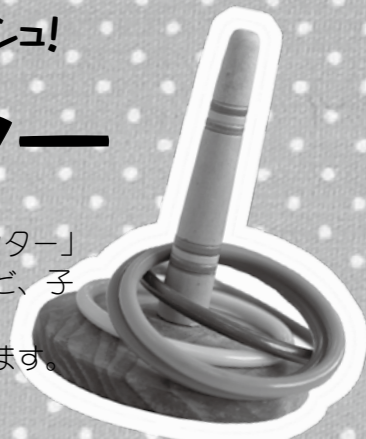

事前の申し込みや登録は
必要ありません。
自由に来て、親子でいっ
ぱい遊んで帰ってくださ
いね!

かえるをつくったよ

ままごと、楽しいわ!



うまことぶかな?



たきい絵本をいっぱい

●**耶賀子育て支援センター**
紀の川市名手市場 737-3(名手保育園南隣)
Tel.75・2331
開放日...月曜~金曜日(土日祝日はお休み)
時間...午前9時~12時、午後1時~5時

まずはふれあいた場にも来てね!



貴志川生涯学習センター1階に、未就学の子どもを自由に遊ばせられる広場があります。絵本や遊具もあり、絵本の読み聞かせもあります。
☆開設日...火曜~金曜日
☆開設時間...午前10時~午後3時
※祝日とホールでイベントがある場合などは、お休みです。
☆貴志川生涯学習センター
紀の川市貴志川町長原447-1
Tel.64・2273

お母さんに聞きました!

- 、支援センターを利用して、よかったことはなんですか?
- 日中ずっと2人でいると、お互いストレスが溜まってきます。でもここではお互いに友達と交流できて助かっています。
- いろんなおもちゃがあるので、子どもが喜んで遊んでいます。私もいい気分転換になります。
- 先生が子どもに声をかけてくれたり、子育ての悩みを聞いてくれたり、アドバイスしてくれたことがよかったです。
- 広いスペースで、安心して思いっきり遊ばせることができます。
- 天気の悪い日など遊びに連れて行く場所がない時、ここに来ると、子どもも喜ぶし、親のストレス発散にもなりました。
- 先生に子どもの悩みを相談して、帰るときには心がとても楽になりました。
- 家にないおもちゃがあり、お友達の中で遊ぶ機会が作れます。
- 親子ともにのびのびと過ごし、家に帰ってからも楽しそう。
- 歌や手遊び、絵本の読み聞かせをしてもらえて、とても楽しく過ごすことができます。ここで遊んだ日は、よくお昼寝をしてくれます。

お父さん・お母さんの伴走者として

家庭児童相談員 清原佐知子



家庭児童相談員になって感じたのは、不安や悩みをたくさん抱えている子育て中のお父さんやお母さんが多いなということ

です。その悩みに対して、一緒に「わかるよ。困ったなあ、しんどいなあ」と共有・共感をするのが大事だと感じています。

私は、子育てをするお父さん、お母さんの伴走者のひとりになれたらいいなと思っています。面と向かって向き合うのではなくて、隣に寄り添うおぼあちゃんのような、身近な存在でいたいです。しんどい気持ちや頑張っている

ことをわかってくれる人が、ひとりでもいると心強いものです。

それと同時に、子どもの代弁者でもありたいと思っています。初めて子育てをする親はどんな人でも悩むんです。子育てはケースバイケースで、なかなか育児書どおりにはいかないものです。でも、子どもが自分の思いどおりにいかないと、親自身にも余裕がなくなってしまうんです。

そんな時、まだ意思や欲求をうまく伝えられない子どもの代わりに親に伝えることによつて、親が子どもの気持ちに気づ

●かていじどうそうだんいん 子どもが心身ともに健やかに育つように、家庭不安や子育ての悩み、親子関係など、子どもと保護者に関わる相談を受けています。どんなことでもいいので、家庭児童相談員と一緒に考えてみませんか？相談内容、個人情報は厳守します。

■相談
子育て支援課 (Tel 75・5307)
受付時間：平日 8:45～17:30

き、少しでも心が軽くなつてくれればいいなと思っています。ありきたりな言葉かもしれませんが、「あなたばかりじゃない」ということを子育て中のお父さん、お母さんに感じてもらいたいです。

子育てをしていて、しんどくなったり、悩んだりしたら、まずは気軽に受話器を取つて、些細なことや愚痴など何でもいので、電話をかけてきてほしいですね。一緒に悩んで、一緒に考えましょう。

せつかく親子になつたんだから、いい親子関係を楽しんでほしいというのが、私の願いです。

おわりに…

よく、子どもは親を映す鏡と言われます。

お父さん、お母さんが楽しく笑っている、子どもも自然と笑っていますか？

逆に怒っていたり、イライラしている、子どもも悲しそうにしていたり、元気がなかったりしませんか？

子育てができる時間は、長い人生の中のほんのちよつとだけ。

そのわずかな時間、親も子どももめいっぱい遊んで、めいっぱい笑って過ごす方が、たくさん思ひ出が残ると思います。

子育てをしていて、不安や悩みを抱えるのは当たり前のことです。だから、いろいろなサポートを受け、楽しく育児しながら、親子一緒にゆっくりゆっくり成長していけたらいいですね。



※実施日・会場は変更することがあります。

地区	子育てサークル名	活動場所	住所	活動日	活動内容
打田	クッキングサークル あんぱんまん	古和田会館	古和田626	第2火曜 10:00~12:00	親子遊び、情報交換、クッキング、工作など
	なかよしサークル コアラちゃん	古和田会館	古和田626	毎週水曜 9:30~11:30	外遊び、リズム遊び、季節行事、クッキング、読み聞かせなど
粉河	ラッコちゃんクラブ	川原農村婦人の家	野上150	毎週金曜 10:00~12:00	外遊び、リズム遊び、季節行事、プール遊び、親子遊びなど
那賀	ぱっくんくらぶ	那賀保健福祉センター	名手市場144-1	毎週水曜 9:30~11:00	季節行事、プール遊び、行事の製作、おもちゃの広場、遠足など
桃山	ももいろぞうさん	桃山保健福祉センター	桃山町最上1253	第1・3月曜 10:00~11:30	外遊び、製作、クッキング、手遊び、読み聞かせなど
貴志川	クレヨンサークル	貴志川保健福祉センター	貴志川町神戸331	第1・3木曜 10:00~11:45	季節行事、親子遊び、親子交流など
	貴志川子育て応援団「ぶらす・Mother」「ぼっかぼか」			毎週金曜 10:00~11:45 (祝日・第5金曜休)	子育てサロン▶季節行事、読み聞かせ、親子交流、育児相談
	子育てサロン「ひだまり」			毎週水曜 10:00~12:00	子育てサロン▶リズム遊び、親子交流、育児相談
				第2・4月曜 10:00~15:00	ベビー・幼児マッサージ

【問い合わせ】
子育て支援課 (Tel 75・5307) / 那賀子育て支援センター (Tel 75・2331) / 桃山子育て支援センター (Tel 66・0404)



子育て中の保護者と就園前の子どもが集まり、遊びや交流、情報交換をする子育てサークルの紹介をします。
各地域の身近な場所で活動しているので、一度参加してみませんか？

ひとり親家庭 医療費助成制度とは

18歳に達する日以降の最初の3月31日までの児童を養育している配偶者のない父または母と、その児童の医療費を助成する制度です。父または母が一定の障害にある家庭も対象です。ただし、所得や障害の程度による制限があります。

■助成されない費用…保険適用外の治療費・入院時の差額ベッド代・食事療養費・文書代・薬の容器代・予防接種・検診など
【問い合わせ】国保年金課(TEL 77・2511)

8月の母子保健・予防接種

※対象児には、個別通知します
※会場はすべて本庁南別館です

- 4か月児健康診査
平成24年4月生まれ対象
8月22日(木)・29日(木)の午後
受付は午後1時～1時30分
- 7か月児健康診査
平成24年1月生まれ対象
8月21日(水)・28日(水)の午後
受付は午後1時～1時30分
- 1歳児健康相談
平成23年8月生まれ対象
8月9日(木)・10日(金)の午前
受付は午前9時～9時30分
- 1歳8か月児健康診査
平成22年11月生まれ対象
8月24日(金)・31日(金)の午後
受付は午後1時～1時30分
- 2歳6か月児健康相談
平成22年1月生まれ対象
8月7日(水)・8日(木)の午前
受付は午前9時～9時30分
- 3歳8か月児健康診査
平成20年11月生まれ対象
8月23日(木)・30日(木)の午後
受付は午後1時～1時30分

【問い合わせ】
健康推進課 (TEL 77・0829)

ひとり親家庭医療費受給者証の更新

ひとり親家庭医療費受給者証は、毎年更新が必要です。更新が認定された場合は、新しい受給者証を7月下旬に郵送します。※所得制限を超過しているなど、資格要件に該当しない場合は、8月1日から1年間支給を停止します。

■更新手続…現在登録している人に申請用紙を送りますので、必要事項を記入し、7月13日(金)までに国保年金課または各支所へ提出してください。

■手続きに必要なもの…申請用紙・資格者全員の健康保険証・印鑑・平成24年1月2日以降に転入した人は、24年度課税(所得)証明書
【問い合わせ】国保年金課(TEL 77・2511 本庁)

国民年金保険料の免除申請

国民年金の平成24年度の保険料は、月額14,980円です。納付が困難な人のための保険料の免除(猶予)制度があり、24年7月～25年6月分の免除申請を受け付けています(学生納付特例制度は、24年4月～25年3月分)。以前から全額免除・若年者納付猶予の継続申請をしている人は、新たな申請は不要です。また、23年7月～24年6月分の免除申請は今月末まで受け付けています。必要な書類など、くわしくは国保年金課へ問い合わせください。

※各免除(猶予)とも、所得審査があります。

■免除(全額免除・一部納付)…本人、配偶者、世帯主の前年所得が一定額以下の場合、全額免除または一部納付(半額納付・4分の1納付・4分の3納付)

■若年者納付猶予…30歳未満で、本人、配偶者の前年所得が一定額以下の場合、納付が猶予

■学生納付特例…学生で、本人の所得が一定額以下の場合、納付が猶予
【免除や猶予となる所得の「めやす」】

※前年所得が以下の計算式で計算した金額の範囲内の場合

- 全額免除、若年者納付猶予…
(扶養親族等の数+1)×35万円+22万円
- 4分の1納付…78万円+扶養親族等控除額+社会保険料控除額等
- 2分の1納付…118万円+扶養親族等控除額+社会保険料控除額等
- 4分の3納付…158万円+扶養親族等控除額+社会保険料控除額等
- 学生納付特例…
118万円+扶養親族等の数×38万円+社会保険料控除額等

あくまでも「めやす」です。特に23年3月31日以降に退職した人には特例措置があり、めやす以上の所得があっても免除が承認される場合があります。なお免除や猶予となった場合、全額納付した場合より、将来受け取る年金額が減ります。

【問い合わせ】国保年金課 (TEL 77・2511)

8月の赤ちゃん広場(0歳児) 子育て教室(1・2歳児)は、お休みです

※日程などの変更や中止の場合は、市ホームページやメール配信サービス(<http://kinokawa.mail-dpt.jp/> から登録)でお知らせします。

【問い合わせ】子育て支援課 (TEL 75・3111 那賀分庁舎)
桃山子育て支援センター (TEL 66・0404)
那賀子育て支援センター (TEL 75・2331)

「トリプルP(前向き子育てプログラム)」 グループワーク参加者を募集

「トリプルP(Positive Parenting Program)」は、“親向けの参加体験型学習プログラム”です。前向きに楽しく子育てをするために、一緒に考えてみませんか。

コース	とき	ところ
第1コース	9月11日(火)、18日(火)、25日(火)、10月2日(火)、電話相談2回、10月23日(火) 【全7回 午前10時～正午】	那賀保健福祉センター
第2コース	10月30日(火)、11月6日(火)、13日(火)、20日(火)、電話相談2回、12月11日(火) 【全7回 午前10時～正午】	貴志川保健福祉センター

■対象…0～8歳の子どもの保護者(原則、いずれかのコースで全日程受講できる人)

■定員…各コース13人(申し込み多数の場合は抽選) ※託児あり

■講師…トリプルP認定ファシリテーター 家本めぐみさん

■参加費…無料(ただし、テキスト代1,000円が必要です)

■受付期間…7月2日(月)～13日(金)

■申し込み…子育て支援課、那賀・桃山子育て支援センター、各支所窓口を設置している受講申込用紙で申し込みください。

【問い合わせ】子育て支援課 (TEL 75・3111 那賀分庁舎)

献血日程

7/18 (水)	市役所 桃山分庁舎	9:30～12:00
	桃山町植木組合	13:30～16:00
27 (金)	松源 貴志川店	10:00～12:00 13:00～16:00

健康 子育て 医療 年金

けんこう
こそだて
いりょう
ねんきん

那賀休日急患診療所

TEL 77・6410
日曜・祝日・年末年始の午前9時～午後5時
小児は、↓小児救急医療ネットワークへ↓

小児救急医療ネットワーク

TEL 073・425・8181
平日夜間は午後8時～翌6時
土・日・祝日の夜間は午後7時～翌6時
休日昼間は午前10時～正午、午後1時～5時

夜間・休日の病院案内 (24時間)

TEL 073・426・1199 県救急医療情報センター
TEL 61・1791 那賀消防組合

夜間の小児医療電話相談

TEL # 8000 または TEL 073・431・8000
毎日午後7時～11時

休日歯科当番

(診療時間：午前10時～午後4時)
当番医が変更している場合があります。
問い合わせは、那賀消防組合(TEL 61・1791)へ。

7/8 (日)	安村歯科医院	(TEL 75・2202)
15 (日)	みやもと歯科医院	(TEL 69・3993)
16 (月)	田原歯科	(TEL 64・1080)
22 (日)	青木歯科医院	(TEL 61・0889)
29 (日)	森歯科医院	(TEL 73・2220)
8/5 (日)	滝川歯科	(TEL 63・0655)

後期高齢者医療の保険料

7月中旬に後期高齢者医療保険料額決定通知書を送ります。
後期高齢者医療制度は、国民健康保険や社会保険と違い、被保険者全員が保険料を納めなければなりません。

保険料の計算方法

年間の保険料は、①均等割額と②所得割額の合計額です。
①被保険者全員が均等に負担する均等割額…43,271円
②所得に応じて負担する所得割額…(所得－33万円)×8.28%

保険料の軽減

■均等割額の軽減
世帯内の被保険者全員と世帯主の所得金額の合計額に応じて均等割額を軽減します。

- ①「33万円＋35万円×被保険者数」以下→2割軽減
- ②「33万円＋24.5万円×被保険者数(世帯主を除く)」以下→5割軽減
- ③33万円以下→8.5割軽減
- ④33万円以下で、被保険者全員の年金収入が80万円以下で他に所得がない場合→9割軽減

■所得割額の軽減
個人の所得状況に応じて所得割額を軽減します。
賦課のもととなる所得金額が58万円以下→5割軽減

■後期高齢者医療制度の加入日前日に会社の健康保険に加入するなど、被用者保険の被扶養者であった人の保険料を軽減します。
●均等割額 → 9割軽減 ●所得割額 → 負担なし

保険料の納付方法

受給している年金額などによって、特別徴収(年金から天引き)と普通徴収(納付書や口座振替)の2通りがあります。

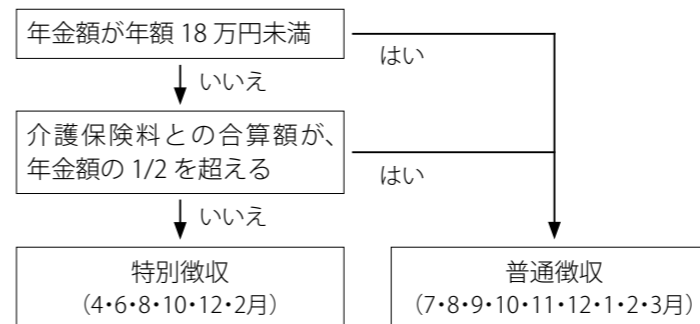

※特別徴収対象者でも、年金天引きができない場合があります。
※特別徴収から普通徴収に変更する場合は、市役所と金融機関への届け出が必要です。

【問い合わせ】国保年金課(Tel 77・2511 本庁)

医療の認定証などの更新

①後期高齢者医療被保険者証

■有効期限…7月31日
対象者には7月中旬に新しい被保険者証を送りますので、更新手続きは不要です。新しい被保険者証は「みず色」です。
※新しい被保険者証(みず色)は、手元に届き次第、使用してください。
※新しい被保険者証が届いたら、古い被保険者証(うすい緑色)は細かく裁断するなどして処分するか、国保年金課や各支所に返却ください。

②後期高齢者医療 限度額適用・標準負担額減額認定証

後期高齢者医療制度の加入者で住民税非課税世帯の人の入院時の医療費・食事療養費を減額するための認定証です。※24年4月からは、外来診療時の窓口負担も、定められた自己負担額までとなりました。

■有効期限…7月31日
■申請方法…対象者には7月中旬に認定証を送りますので、更新手続きは不要です。ただし、新たに交付を要する場合は、国保年金課または各支所で手続きをしてください。

■手続きに必要なもの…被保険者証・印鑑

【問い合わせ】国保年金課(Tel 77・2511)

介護保険 各種認定証の更新

介護保険負担限度額認定証 介護保険利用者負担額減額・免除等認定証 社会福祉法人等利用者負担軽減確認証

これらの認定証(確認証)の有効期限は6月30日です。7月以降も引き続き減額の認定が必要な人は、7月31日までに更新の手続きをしてください。更新の手続きがない場合は、利用者負担額の軽減などができなくなります。

■申請方法…申請書に必要事項を記入し、高齢介護課または各支所に提出してください。

■手続きに必要なもの…印鑑、平成24年1月2日以降に転入した人は、24年度課税(所得)証明書

※新規で利用者負担額の軽減などの適用を希望する人も、同様の書類が必要です。要件は認定証の種類により異なります。

くわしくは、高齢介護課介護保険係または担当のケアマネジャーへお問い合わせください。

【問い合わせ】高齢介護課 介護保険係(Tel 75・5328 那賀分庁舎)

介護予防のススメ(今月のワンポイント)

「毎日の丁寧な歯みがき」

口臭の原因④ むし歯や歯周病

【解説】歯みがきの仕方が悪いと、むし歯や歯周病を引き起こします。歯垢が残ると、やがて歯石になり、歯周病が悪化することもあります。口の中に残った細菌(ばい菌)は、口臭を悪化させる原因になるので、きっちり歯みがきをしましょう。

※まずは丁寧にみがくことを心がけてください。就寝前は特に丁寧に約10分間の歯みがきを！また、かかりつけの歯科医師に相談したり、介護予防事業「歯つらつ教室」に参加したりして、歯の歯みがき方を勉強してください。

介護予防教室 いきいき元気塾

65歳以上の人を対象に、運動器の機能向上・栄養改善・口腔ケア・閉じこもり予防などをテーマに、居宅介護支援センターに委託し教室を開催しています。動きやすい服装で参加ください。

- テーマ…「認知症予防」
- と き…7月11日(水)午後1時～3時
- ところ…那賀保健福祉センター2階 多目的ホール

■申し込み…前日までに栄寿苑居宅介護支援センターに申し込みください。

※初めて参加する場合、介護認定を受けていない65歳以上の人が対象です。

【問い合わせ】

栄寿苑居宅介護支援センター(Tel 75・6888)

高齢介護課 介護予防係(Tel 75・5314)



6月14日 園庭開放
(桃山子育て支援センター)



6月7日 おもちゃ作り
(那賀子育て支援センター)

中学2年生が 職場体験をします

応援してください!!

将来の仕事や進路について考えるきっかけづくりとして、市内各中学校の2年生が市内の事業所などに出向き、下記の日程で「職場体験」をします。

生徒自身が、「働く」体験を通して勤労観・職業観を育み、地域社会の一員として自覚を持ち、「生きる力」を身につけることが目的です。食料品店や自動車工場、保育所など、市内の様々な業種の事業所で3日間以上の職業体験を予定しています。

【問い合わせ】
学校教育課 (Tel 64・2525 貴志川分庁舎)

事業所のみなさん

生徒の受け入れに、ご協力をお願いします。
新たに受け入れていただける事業所は、直接最寄りの中学校に連絡してください。

地域のみなさん

お店などで、職場体験中の中学生を見かけた時には、応援・ご協力をお願いします。



去年の職場体験 (商品を補充中)

各中学校の職場学習日程

- 打田中学校(東大井345 Tel77・2533) → 3日間(9月11日火~13日木)
- 粉河中学校(粉河1479 Tel73・2218) → 3日間(11月13日火~15日木)
- 鞆渚中学校(中鞆渚968-1 Tel79・0006) → 3日間(7月9日月~11日水)
- 那賀中学校(名手市場1061 Tel75・2078) → 3日間(10月2日火~4日木)
- 荒川中学校(桃山町元249 Tel66・0003) → 4日間(7月5日木~6日金
※5月中に2日間実施済み)
- 貴志川中学校(貴志川町上野山232 Tel64・2521) → 3日間(10月10日水~12日金)

粉河祭

宵祭 7月28日
本祭 7月29日

粉河祭は紀州三大祭の一つとして知られ、お囃しにあわせて「だんじり」が運行される活気あふれる祭りです。今年は、2年ぶりの渡御式もあります。



◎粉河祭開催に伴う交通規制 7/27(金)~29(日)

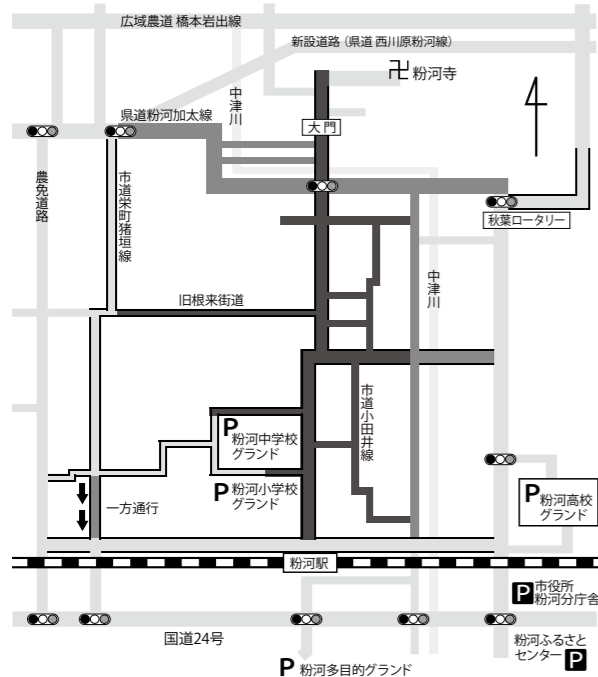

地域巡回バスのう回運行 (7/28・29)

次のバス停(時間)には止まりません。

- 上名手打田コース
粉河駅14:49 → 天北14:50 → 這上14:51
粉河駅18:39 → 天北18:40 → 這上18:41
這上16:05 → 天北16:06 → 粉河駅16:07
- 川原竜門コース
這上14:55 → 天北14:56 → 粉河駅14:57
粉河駅13:03 → 天北13:04 → 這上13:05
粉河駅16:23 → 天北16:24 → 這上16:25
粉河駅19:03 → 天北19:04 → 這上19:05

- P** 常設の駐車場 **P** 臨時駐車場
- 車両通行止等の規制(7/27・28は午後7時~11時、7/29午後2時~7時)
- 車両通行止等の規制(7月28日午後7時~11時)
- 駐車禁止区域。区域以外でも、道幅の狭い道路へは駐車できません。

※イベント内容などによって、規制区域や時間などを変更する場合があります。

◎子どもだんじり 参加者募集

粉河祭本祭イベントのひとつとして、子どもたちのだんじり体験を実施します。
一緒に、だんじりを引いてみませんか。

- とき…7月29日(日) 午後2時30分~3時30分(予定)
- ところ…粉河とんまか通り(粉河駅前~粉河寺大門前)
- 募集人数…50人(先着順)
- 対象…年長(5歳児)~小学6年生
※小学2年生以下は保護者の同伴が必要です。
- 申し込み方法
参加申込用紙(市ホームページでダウンロード可)に必要事項を記入し、7月20日(金)までに郵送または持参してください。

【申し込み・問い合わせ】粉河祭保存会 平日午前9時~午後5時
(〒649-6593 紀の川市粉河412 粉河分庁舎 商工観光課内 Tel73・3311)

●粉河祭「交通規制」と「子どもだんじり参加者募集」

【問い合わせ】商工観光課
(Tel 73・3311 粉河分庁舎)

●●生活

住宅用火災警報器設置しましたか？

住宅火災による死亡原因の約60%が「逃げ遅れ」です。特に深夜に多く、「逃げ遅れ」を無くすため、すべての住宅に住宅用火災警報器の設置が義務づけられています。

住宅用火災警報器は火災を感じて、警報音などでいち早く知らせます。

※寝室と階段(2階に寝室があるとき)には、「煙」を感じするタイプの警報器を必ず設置してください。

※台所にもできる限り、「熱」を感じするタイプの警報器を設置してください。 ※その他、部屋数などにより設置が必要な場合もあり

●●案内

職員倫理規則を制定しました

昨年、本市で発生した汚職事件により、市民のみならずの信頼を大きく裏切る結果となったことをあらためて深くおわびします。

再びこのような事件を起こさないために、再発防止の検討をかさね、「紀の川市職員倫理規則」を制定しました。

この規則は、職員が遵守すべき倫理行動基準を定

2012(平成24)年7月から外国人登録制度が変更

1外国人登録証明書を廃止します(手続き場所)

●特別永住者…現在持っている外国人登録証明書は次回確認日まで有効。確認申請時に、「特別永住者証明書」に切り替えます(市役所市民課)。

●中長期在留者…永住者の人は、制度の開始後3年以内に申請することで、「在留カード」に変更します(入国管理局)。永住者以外で、在留期間が3か月を超える人は、在留期間更新や在留資格の変更のときに、「在留カード」に変更します(入国管理局)。

2手続き場所が変更

●市民課で手続き…現住所や世帯の変更/特別永住者証明書の記載内容変更・更新・再交付

●入国管理局で手続き…在留カードの記載内容変更・更新・再交付

3住民票を作成します

●対象…中長期在留者(在留カード交付対象者)/特別永住者/一時庇護許可者または仮滞在許可者/出生による経過滞在者または国籍喪失による経過滞在者

【問い合わせ】市民課(Tel.77・2511 本庁)/外国人在留総合インフォメーションセンター(Tel.0570・013904/Tel.03・5796・7112) 平日8:30~17:15

アライグマの捕獲に補助金を交付

特定外来生物(アライグマ)による農作物への被害を防ぐため、平成24年度から、アライグマを捕獲した人に予算の範囲内で補助金を交付します。

■補助金額…1頭あたり2,000円 ※狩猟免許を有しない人に限る

【問い合わせ】林務課(Tel.73・3311 粉河分庁舎)

有害鳥獣の捕獲を実施します

農作物の被害抑制・軽減のため、猟友会が有害鳥獣の捕獲を実施します。

実施期間中の事故防止に協力ください。

■区域…紀の川市全域

■期間…10月17日(水)まで

■対象…イノシシ・サル・タヌキ・カラス・サギ類

【問い合わせ】林務課(Tel.73・3311 粉河分庁舎)

青年就農給付金制度(経営開始型)

新たに農業を始めたい人への支援が始まります。農業を始めてから経営が安定するまでの支援です。

■給付額…年額150万円(最長5年間)

■給付要件…次の①~⑥のすべての要件を満たす必要があります。

- 1 独立・自営就農時の年齢が原則45歳未満であること
2 自ら作成した「経営開始計画」に即して主体的に農業経営を行い、次の事項に適合していること
3 自ら農地の所有権・利用

権を有している

○主要な農業用機械施設を自ら所有または借りている

○本人名義で生産物を出荷・取引している

○本人名義の通帳を所有し、売上や経費の支出などの経営収支を自ら管理している

※農家子弟の人でも、親の経営から独立した部門経営を行う場合や親の経営に従事してから5年以内に経営を継承する場合は、その時点から対象となります。

3 「経営開始計画」が独立・自営就農5年後には、農業で生計が成り立つ実現可能な計画であること

プールの開放

打田プール
期間…7月15日(日)~8月31日(金)
時間…午前10時~午後5時
料金…200円(5歳未満は無料)
※団体割引もあります。
打田生涯学習センター(Tel.77・3140)

粉河プール
期間…7月22日(日)~8月31日(金)
時間…平日・土曜は正午~午後5時
日曜・祝日は午前10時~午後5時
定休日…水曜日
料金…100円(中学生以下は50円、5歳未満は無料)
※団体割引もあります
粉河ふるさとセンター(Tel.73・3312)

那賀B&G海洋センターも開館しています。開館時間などくわしくは先月号の広報紙をご覧ください。
那賀B&G海洋センター(Tel.75・5510)

注意事項(全プール共通)
※小学3年生以下の児童・幼児の利用には、保護者の同伴が必要です。
※障害児者と付添者1人は無料です。手帳を提示してください。

ラジオ番組
紀の川市とっておき情報
毎週水曜 午後1時30分頃
wbs和歌山放送で放送中です。(1431KHz)

【問い合わせ】農業振興課(Tel.73・3311 粉河分庁舎)

内閣総理大臣名の書状を贈呈します

第2次世界大戦時、外地など(事変地の区域または戦地の区域)で、戦時衛生勤務に従事した旧日本赤十字社救護看護婦及び旧陸海軍従軍看護婦の人(慰労給付金受給者は除く)に、内閣総理大臣名の書状を贈呈します。
請求期限は、平成25年3月31日です。
※「看護婦」は当時の職名です。

【問い合わせ】総務省大臣官房総務課管理室(Tel.03・5253・5182) / 社会福祉課(Tel.75・3111 那賀分庁舎)

有料広告 くわしくは、広告主に問い合わせください。

広告主を募集しています
あなたのお店を広報紀の川でPRしませんか(有料)

有料広告 くわしくは、広告主に問い合わせください。

広告主を募集しています
あなたのお店を広報紀の川でPRしませんか(有料)

暮らしの情報 生活・案内 広報紀の川の配布は毎月1日~5日です。5日を過ぎても届かない場合は、配布委託業者(株)ダイノク(Tel.0120・60・3912)に連絡してください。

税金

インターネット公売の結果(第1回)

5月8日～10日に行ったインターネット公売の結果は次のとおりです。

- 出品数：14点
- 落札数：12点
- 参加申込数：276件
- 見積額：16,800円
- 売却額：68,830円

募集

親子スイミング教室

【問い合わせ】 収税課 (Tel 77・2511 本庁)

夏山トレッキング

- とき：8月25日(土)
- 貴志川分庁舎(午前7時30分)出発～本庁～那賀分庁舎
- ※小雨決行
- 行き先：高野山・町石道(丹生都比売神社～二ツ鳥居～矢立・昼食～壇上伽藍)
- 対象：市内在住・在勤の小学4年生以上の人(小学生は保護者の同伴が必要。1人につき小学生2人まで)
- 定員：50人
- ※応募多数の場合は抽選
- 参加費：500円(保険代含む)
- 申し込み：生涯スポーツ

税のお知らせ

TAX Information

延滞金も滞納処分の対象です。

市税は納期限を過ぎると、本税に対して年率14.6%(納期限の翌日から1か月を経過する日までは4.3%)で延滞金がかかります。延滞金も滞納処分の対象になりますので、納期内の納付を心がけてください。
 収税課(Tel77・2511)

●夜間休日の納税・相談窓口

(収税課・市民税課・国保年金課)

「国民健康保険税、固定資産税・都市計画税、市民税、軽自動車税」の納付・納税相談窓口を

- ◎木曜の夜間(午後8時まで、祝日のぞく)
 - ◎第2日曜(午前9時～午後0時30分)
- に開設しています。平日や昼間に来庁できない人は、利用ください。

●納期限のお知らせ 7月31日(火)

- ◎市民税・普徴 随4期 (収税課・市民税課 Tel77・2511)
- ◎固定資産税 2期 (収税課・市民税課 Tel77・2511)
- ◎国民健康保険税 2期・随4期 (収税課・国保年金課 Tel77・2511)
- ◎後期高齢者医療保険料 1期・随4期 (国保年金課 Tel77・2511)
- ◎介護保険料 2期 (高齢介護課 Tel75・5328)

納め忘れはありませんか

市民税・普徴(1期・随3期)／国民健康保険税(1期・随3期)／後期高齢者医療保険料(随3期)／介護保険料(1期)の納期限は**7月2日**です。まだ納めていない人は、最寄りの金融機関か市役所窓口へお急ぎください。

グキヤップ、タオル、お茶、トレーニングパンツが水遊び用オムツ

■申し込み：7月4日(水)～10日(火)までに、紀の川市那賀総合センターに直接申し込み
 【申し込み・問い合わせ】 紀の川市那賀総合センター (Tel75・2221) 土・日を除く午前9時～午後5時

スポーツチャンバラ教室

空気で膨らませたエアソフト剣を使用します。
 ■とき：7月14日(土)・21日(土)・28日(土)の3日間 午前9時～10時
 ■ところ：粉河武道館
 ■対象：市内小学1年生～6年生

■定員：先着30人
 ■受講料：500円(傷害保険料)

■持ち物：タオル、飲み物
 ■申し込み：7月2日(月)から、受講料を添えて粉河ふるさとセンターに申し込み
 【申し込み・問い合わせ】 粉河ふるさとセンター (Tel73・3312) 土・日を除く午前9時～午後5時

課または各館スポーツ係に参加者本人が直接申し込み(認印が必要・右ページ欄外を参照)。
 ■受付期間：7月31日(火)～8月4日(土)午前9時～午後5時
 【問い合わせ】 生涯スポーツ課 (Tel64・9164 貴志川分庁舎)

夏休みスイミング教室(小学生対象)

泳ぎの苦手な子ども、泳げる子ども、今以上の上達を目指す子ども、指して参加してください。
 ■前期／とき：7月30日(月)～8月2日(木)午前10時30分

す。詳細は次のとおりです。
 ※受験資格の学歴は、来春の卒業予定者も含まれます。
 【願書請求・問い合わせ】 自衛隊橋本地区事務所 (Tel0736・32・0744)

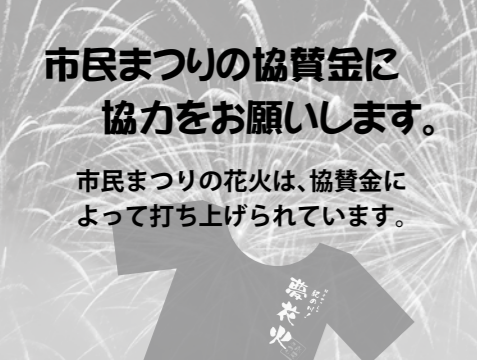

市民まつりの協賛金に協力をお願いします。
 市民まつりの花火は、協賛金によって打ち上げられています。

「好きやっしょ紀の川!～夢花火～市民まつり2012」を、8月19日(日)に開催します。地域振興課(本庁南別館)や各支所窓口で協賛金を受け付けています。みなさんの協力をお願いします。

市民まつり実行委員会事務局 (商工観光課 Tel73・3311 粉河分庁舎)

自衛官などを募集

募集種目	試験期日	受験資格	受付期間
自衛官候補生(男子)	受付時にお知らせ	18歳以上 27歳未満	随時
自衛官候補生(女子)	9月23日～26日のうち1日を指定		
一般曹候補生	9月17日	高卒、21歳未満	8月1日～9月7日
航空学生	9月22日		
看護学生	10月20日	高卒、24歳未満	9月3日～10月1日
防衛大学校学生(推薦・総合選抜)	(推薦)9月29日・30日(選抜)9月29日	高卒、21歳未満	9月3日～10月1日
防衛大学校学生(一般)	11月10日・11日		
防衛医科大学校学生	10月27日・28日		

有料広告 くわしくは、広告主に問い合わせください。

広告主を募集しています

あなたのお店を広報紀の川でPRしませんか(有料)

クラシノジョウホウ

生涯スポーツ課
各館の連絡先

■生涯スポーツ課
Tel64・9164
Fax64・6599

■打田生涯学習センター
Tel77・3140
Fax77・2799

■粉河ふるさとセンター
Tel73・3312
Fax73・8353

■那賀総合センター
Tel75・2221
Fax75・2659

■桃山会館
Tel66・2288
Fax66・2289

●募集

目からウロコの じんけん学習講座

身近な人権問題について
考えてみませんか。

- 第1回
 - とき：7月7日(土)午前10時～11時30分
 - ところ：紀の川市那賀総合センター
 - 内容：車いすダンサー・中瀬 朱さん「私の生きがい〜あきらめないで〜」
- 第2回
 - とき：8月26日(日)午後7時30分～9時
 - ところ：粉河ふるさとセンター
 - 内容：土井ホーム代表・土井高徳さん「土井ホームの子どもたち〜希望と回復の物語〜」
- 第3回
 - とき：9月9日(日)午前10時～11時30分
 - ところ：打田生涯学習センター
 - 内容：シンガー・康伸さん「ゴスペルミュージックの歴史と発展」
- 第4回
 - とき：10月26日(金)午後7時30分～9時
 - ところ：貴志川生涯学習センター
 - 内容：紀の川市認知症キャラバンメイト「あなたの老後が見えますか?」
- 第5回
 - とき：12月12日(水)午後7時30分～9時
 - ところ：桃山会館
 - 内容：ノンフィクション作家・角岡伸彦さん「部落問題のこれまで〜これから〜」

地域包括支援センターの 介護支援専門員を募集

平成25年度から市が運営する、地域包括支援センターの介護支援専門員(非常勤職員)を募集します。

- 募集人員…4人
- 応募資格…①～③の条件を満たす人。①介護支援専門員の資格を有する②普通自動車免許を有する③パソコンの基本操作に関する知識、技術を有する
- 応募方法…市販の履歴書に写真を1枚貼付、必要事項を記入し、介護支援専門員登録証明書(写)・普通自動車運転免許証(写)を添えて、申込先へ持参もしくは郵送。
- 申し込み先…紀の川市役所高齢介護課(那賀保健福祉センター2階) / 〒649-6692 紀の川市名手市場146番地4
- 申し込み受付期間…7月2日(日)～31日(日)
- ※土・日・祝日を除く、午前8時45分～午後5時30分
- 試験日/試験場所/試験内容…8月19日(日)午前9時30分～/那賀保健福祉センター3階/面接試験
- その他(採用後の勤務条件など)
 - 雇用期間は、25年1月4日～3月31日(継続雇用あり)
 - 土・日・祝日を除く週5日勤務。勤務時間は午前8時45分～午後5時15分です。
 - 賃金は日額10,000円。通勤手当や健康保険・厚生年金保険・雇用保険などもあります。
- 高齢介護課 (Tel.75・3111 那賀分庁舎)

※5回連続受講が原則ですが、部分受講もできます。
【申し込み・問い合わせ】
生涯学習課 (Tel.64・9163 貴志川分庁舎)

日曜消防講座

■普通救命講座：救命に必要な技術などをマスター
とき：7月15日・9月16日・10月7日・21日 午前9時～正午/対象：中学生以上

■幼児の応急手当講座
とき：9月2日・11月4日 午前9時30分～11時30分
■子ども防災博士応急手当講座：応急手当の知識や技術を学びます。
とき：8月19日午前9時～11時30分/対象：防災博士認定講座修了者

■おこのみ講座：受講者の要望に応じて、防災体験学習などを行います。
とき：毎月第1・第3日曜日の午後

夏休み親子わくわく 自然体験ツアー

(吉野川・紀の川流域協議会) 親子で「木工クラフト」と「思い出」をつくりませんか。
■とき：8月19日(日)午前10時現地集合(午後3時解散予定) ※雨天の場合は雨具を持参
■ところ：和歌山県植物公園緑化センター(岩出市東坂本672)
■内容：(午前)夏休み木工クラフト体験・(午後)園内ミニツアー
■対象：小学4～6年生とその保護者

●催し

■定員：流域協議会(12市町村)全体で25組
※応募多数の場合は抽選 ※参加は無料ですが、昼食は各自持参ください。
■申し込み：7月20日(金)までに、電話またはFAXで、政策調整課に申し込み(氏名・住所・電話番号・年齢をお知らせください)
【申し込み・問い合わせ】
政策調整課 (Tel.77・2511 / Fax.77・4910 本庁南別館)

BU・RA・YO・RI・+
(ブレイオリ・プラス)
■とき：7月21日(土)午後3時

■ところ：貴志川生涯学習センター エントランスホール
【問い合わせ】貴志川生涯学習センター (Tel.64・2273)

紀の川市人権映画会

■とき…7月14日(土) 午後1時30分上映/0時30分開場
■ところ…市役所本庁南別館 「ホール田園」



■定員…400人(先着順) ※入場無料
■上映映画…「春との旅」
出演/仲代達矢・徳永えり 小林薫 ほか

【問い合わせ】
人権啓発推進課 (Tel.77・0855 古和田会館)

第22回 こかわこどもまつり

～親子のふれあいと物づくりのよろこび～

■とき…7月22日(日) 午前10時～午後3時
■ところ…粉河ふるさとセンター
■内容…○クラフト体験(有料)午前・午後の2回/豆電球付ちょうちん、ふうりん ほか
○料理体験(有料)/おにぎり、ホットドッグ、ミックスジュース
○紙しばい・かるた遊び ほか
■前売券販売…7月8日(日) 午前10時発売
粉河ふるさとセンター(祝日以外)
9日(日)以降の販売は午前9時～午後5時です。
【問い合わせ】粉河ふるさとセンター (Tel.73・3312)

第13回 紀の川市グラウンド・ゴルフ大会(4/24)



男子の部	女子の部
優勝 家永千晴(愛宕)	優勝 中尾睦子(打田)
2位 蜂谷義弘(愛宕)	2位 越前厚子(紀水)
3位 片山芳春(桃山)	3位 金岡靖子(打田)
4位 清道 巖(愛宕)	4位 休場テル子(西脇)
5位 松本利昭(上名手)	5位 松元妙子(桃山)
6位 上前 勝(打田)	6位 堀口民子(打田)

第19回 紀の川市ソフトボール大会(5/13)



Aブロック	優勝 榎本林業 準優勝 上名手丹生フェニックス
Bブロック	優勝 タイムス 準優勝 レッズクラブ
Cブロック	優勝 桃山クラブ 準優勝 遠方ドラゴンズ

【開催場所・問い合わせ】
那賀消防本部防炎センター
(Tel.61・72509)

広告主を募集しています

あなたのお店を広報紀の川でPRしませんか(有料)

有料広告 くわしくは、広告主に問い合わせください。

表彰

おめでとうございます(敬称略)

【和歌山県知事表彰】

的場範夫 (貴志川町北)
高田亮平 (貴志川町神戸)

●●催し

天文台観望会 (西貴志コミセン)

テーマ『夏の星空』

夏の空は天の川が頭上にみえます。その周辺の星々を望遠鏡でのぞいてみましょう。

■とき…7月21日(土)午後8時～9時(天候不良の場合は中止)

■ところ…西貴志コミュニティセンター

■定員…20人※中学生以下は保護者の同伴が必要

■参加費…一般200円/高校生以下100円

■申し込み・問い合わせ
西貴志コミュニティセンター
(Tel.65・2211)
※月・火・祝日を除く午前9時～午後5時

西貴志夏祭り「盆踊り大会」

■とき…7月28日(土)午後6時30分～9時 ※雨天時は29日(日)に順延

■ところ…西貴志小学校運動場

※模擬店もあります(午後5時30分～)

■問い合わせ【西貴志コミュニティセンター】
(Tel.65・2211) 月・火・祝日を除く午前9時～午後5時

中貴志コミセン盆おどり大会

■とき…8月4日(土)午後6時30分～9時 ※雨天時は5日(日)に順延

■ところ…中貴志コミュニティセンター 駐車場

■内容…楽しいおどり(紀の川、ふるふる娘の歌、貴志川音頭、串本育ちなど)・模擬店

■問い合わせ【中貴志コミュニティセンター】
(Tel.65・1155) 月・火・祝日を除く午前9時～午後5時

ミュージカル 眠れる森の美女

■とき…9月1日(日) 午後2時開演
1時30分開場/4時終演(予定)

■ところ…粉河ふるさとセンター 大ホール

■入場券(全席自由席・3歳以上有料)
大人・子ども同一 …1,000円/当日1,500円
親子券(2人分) …1,500円/当日2,000円

■入場券販売…7月8日(日)発売

■販売時間…午前9時～午後5時

■販売場所…粉河ふるさとセンター(祝日以外)
/貴志川生涯学習センター(祝日・月曜日以外)

【問い合わせ】粉河ふるさとセンター(Tel.73・3312)



人権作文

23年度 差別をなくす人権作文 ◎優秀賞
ぼくの左目



中貴志小学校4年 平田虎太郎くん
※原文のまま。平田くんは、小学5年生に進級しています

ぼくは、左目の視力が悪いです。でも、右目の視力はいいです。保育所の年長ぐらゐの時に目が悪いとけんさでわかりました。見えにくいのがふつうだと思っていました。

大きな病院に何回もけんさに行き、先生から弱視と言われ、メガネとアイパッチを保育所の年長から小学校二年まで付けてました。

アイパッチとは、良い目をシールでふさぎ悪い方の目だけを使って視力を良くしていくためのシールです。悪い方の左目だけで見るため、とても見えにくく大変でよく転びました。友達から、「メガネザル」や「かた目くん」など言われて、とてもいやで保育所も行きたくなくなりました。アイパッチをはずして保育所に行きたかったけど

お母さんが、「目が良くなるためやからしかたないやろ。気にしやんととき。」と言って、お母さんは、少しでもいやがらないように色いろなもようアイパッチを買って来てくれました。ぼくは、アイパッチを付けるのがいやじゃなくなりました。

それでも、やっぱり悪口を言われれました。でも、ある日だれかが、「病氣やからしかたないやん。」とみんなの前で言ってくれました。とてもうれしかったです。その日からあまり悪口を言われなくなりました。

それから、小学校に入って、アイパッチをしない人にじろじろ見られました。とてもいやでしたが、「目が良くなるため、だから、がんばろう。負けるか。気にしやんとこ。」って思っていました。

小学校一年の時に、目を良くするため手じゅつをしました。入院している時に、ぼくより重い病氣の人がいっぱいいました。ぼくは、ただ視力が悪いくらいなんともない、ぼくよりがんばっている人がたくさんいるんだなと思って手じゅつは、とてもこわかったけど、がんばろうと思えました。

それから、小学校二年の時に病院の先生に左目の視力が良くなってきたから、アイパッチをもうしなくていいと言ってくれました。とてもうれしかったです。

ぼくは、アイパッチを付けていた事で体が不自由な人や病氣の人の氣持が少しわかるようになった氣がします。

体の不自由な人を見かけたらがんばっているねと思っていま。ぼくもがんばっているねと声をかけられてうれしかったからです。

ぼくの左目の視力が悪かった事でいろんなことを知ることができました。

市民の掲示板

市民の掲示板は、市民のみなさんが行う活動を支援することを目的として、メンバー募集や催し物案内などを掲載するコーナーです。
【問い合わせ】広報広聴課(Tel.77・2511)

ボーイスカウト説明会と体験

テントづくり・工作など、一緒に楽しい体験をしてみませんか。参加は無料です。

■とき…7月28日(土)午前10時～午後2時
※小雨決行・昼食は用意しています
■ところ…打田若もの広場南河川敷
■持ち物…活動できる服装・軍手・飲み物
■対象…小学2年生以上の男女
■申し込み…7月25日(木)までに申し込み
※当日参加も可能です

【申し込み・問い合わせ】
山中(Tel.090・3616・6585)
<http://www.konomise.com/kihoku/bs-naga5>

親子リズム・手遊び教室

乳幼児を対象に親子で楽しめます。くわしくは、問い合わせください。

■とき…7月7日(土)午前9時30分～11時
■ところ…打田生涯学習センター・スタジオ
■参加費…300円(通信費、資料代)
■対象…歩行を開始している乳幼児
※歩行を開始してなくても見学は可能です。
■申し込み…7月6日(金)までに申し込み(氏名・住所・電話番号などをお知らせください)

【申し込み・問い合わせ】
NPO法人子育てサポート山の子
嘉摩尻(かまじり) / (Tel.0736・60・1812)

困ったときの相談

県民相談・交通事故相談などは「県民の友」
を見てください。また、社会福祉協議会
が行う心配ごと相談などは「福祉きのか
わ」を見てください。

↓市役所の電話番号案内 (8:45~17:30)

- 市役所本庁 Tel 77・2511
税金、住民票、戸籍、印鑑登録、国民健康
保険、国民年金、健康診断、母子手帳、地
域巡回バス、統計調査、入札など
- 粉河分庁舎 Tel 73・3311
農業、林業、観光、商業など
- 水道部事務所 Tel 74・1181 (水道総務課)

■那賀出張所 Tel 79・0001

■那賀分庁舎 Tel 75・3111
保育所、子育て教室、介護保険、介護予防、
障害者手帳、那賀地区のし尿収集など

■桃山分庁舎 Tel 66・1100
道路、河川、開発、市営住宅、下水道、地
籍調査など

■貴志川分庁舎 Tel 64・2525
小・中学校、幼稚園などの教育関係、成人
式、文化財、青少年健全育成、生涯スポーツ、
浄化槽、飼い犬、ごみに関することなど

ごみ (廃棄物対策課 Tel 64・2525)

- 粗大ごみの収集依頼 Tel 64・0530
- 打田美化センター Tel 77・4804
- 粉河クリーンセンター Tel 73・5705
- 那賀アメニティセンター Tel 75・4001
- 貴桃クリーンセンター Tel 67・0022

- 生涯学習・生涯スポーツ
- 生涯学習課 Tel 64・9163
 - 生涯スポーツ課 Tel 64・9164
 - 打田生涯学習センター Tel 77・3140
 - 粉河ふるさとセンター Tel 73・3312
 - 那賀総合センター Tel 75・2221
 - 桃山会館 Tel 66・2288
 - 貴志川生涯学習センター Tel 64・2273
 - 青少年センター Tel 64・9888

弁護士相談

■紀の川市弁護士相談
Tel 77・2511 (市民課)
8月1日(水)午後1時30分
貴志川分庁舎2階応接室
(電話予約が必要 先着5人)
予約受付開始：7月18日(水)午前
9時

行政相談

■紀の川市行政相談
Tel 77・2511 (市民課)
総務大臣から委嘱された行政
相談員が行政全般についての相
談に応じます。相談はどの会場
でも受けられます。予約は不要
です。
○7月10日(火)午後1時~3時

人権相談

■紀の川市人権相談
Tel 77・0855 (人権啓発推進
課直通)
法務大臣から委嘱された人権
擁護委員が人権全般についての
相談に応じます。相談はどの会
場でも受けられます。予約は不
要です。
○7月11日(水)午後1時~3時
粉河分庁舎3階E会議室
○8月8日(水)午後1時~3時
紀の川市那賀総合センター2

子ども

■市役所子育て支援課の家庭児
童相談
Tel 75・5307 (那賀分庁舎内)
平日の午前8時45分~午後5時
30分
子どもに関することや、児童
虐待などの相談に応じます。
■子育て支援センターの子育て
に関する相談
Tel 66・0404 (桃山子育て支
援センター)
Tel 75・2331 (那賀子育て支

援センター)

■子ども (18歳未満) に関する
あらゆる相談
Tel 073・445・5312 (県子
ども・女性・障害者相談センター)

■発達障害に関する相談

Tel 073・413・3200 (和
歌山県発達障害者支援センター
ポラリス) 水曜を除く平日の午
前10時~正午・午後1時~4
時、水曜は午後のみ

■小児成育医療支援室

Tel 073・441・0826 (県立
医科大学小児成育医療支援室)
平日の午前9時~午後5時
子どもの発育・発達、子育て
の悩み、学校での問題などの相

高齢者

■紀の川市地域包括支援セン
ター
Tel 78・3314 打田
Tel 73・6060 粉河
Tel 75・3601 那賀
Tel 66・3013 桃山
Tel 64・0331 貴志川
平日の午前8時45分~午後5時
30分
地域包括支援センターは、高
齢者の健康の維持、向上や安心
できる生活のための支援をし
ます。

女性

■女性相談
Tel 073・435・5246
(県男女共同参画センター)
○面接相談は、火~土曜日午前
9時~午後5時30分(要予約)
○電話相談は午後8時30分まで
■女性に対する暴力の相談
Tel 073・445・0793 (県
子ども・女性・障害者相談セン
ター)
○電話相談は、毎日午前9時~
午後9時30分
○面接相談は、平日の午前9時
~午後5時45分(電話予約必要)

ども・女性・障害者相談センター)
身体や知的障害のある人に関
する相談に応じます。

■このとり相談(面接相談)
Tel 61・0049 (岩出保健所)
産婦人科医師が不妊相談に応
じます(要予約)。

■身体・知的・精神障害・不登
校・ひきこもりに関する相談
Tel 78・2808 (麦の郷 紀の
川・岩出生活支援センター)
平日の午前9時~午後5時

■難病患者や長期療養児の相談
Tel 073・445・0520 (県難
病子ども保健相談支援センター)
平日の午前9時~午後5時30分

■このころの健康相談
Tel 61・0021 (岩出保健所)

就職

■巡回職業相談 7月17日(火)
Tel 73・3311 商工観光課
相談員が就職相談に応じます。
○井阪文化会館(午前10時30分
~11時30分)
○紀の川市那賀総合センター(午

精神科医と精神保健福祉相談
員などが相談に応じます。

■労働者の健康相談
Tel 0736・42・2502 (伊
都・那賀地域産業保健センター)
産業医が、小規模事業所で働
く人の健康相談を無料で行いま
す(産業保健センターに要予約)。
とき：7月6日(金)午後1時~3
時

ところ：浅江胃腸科(貴志川町
長山)

消費生活

■紀の川くらしのネットワーク

後1時~2時)
○古和田会館(午後2時30分~
3時30分)
■障害者の就職相談
Tel 61・6300 (岩出紀の川障
害者就業・生活支援センター
フロンティア) 要予約
毎月第1・3火曜日の午後に
那賀分庁舎1階相談室で相談・
支援を行います。

■職業相談 紀の川ワークサロ
ン(ハローワーク和歌山)
Tel 65・3435
豊富な経験を持つ職業相談員
が相談に応じます。

平日の午前8時30分~午後5時

その他

■薬物に関する相談
Tel 073・423・4951
(ドラッグリカバリーライン)
とき：第2・第4金曜日の午後
7時30分~11時

- 病院・警察・消防署の電話番号
- 公立那賀病院 Tel 77・2019
 - 那賀休日急患診療所 Tel 77・6410
 - 那賀診療所 Tel 79・0009
 - 岩出警察署 Tel 63・0110
 - 打田交番 Tel 63・0110
 - 南中警察官駐在所 Tel 77・3041
 - 粉河幹部交番 Tel 73・2054
 - 長田警察官駐在所 Tel 63・0110
 - 龍門警察官駐在所 Tel 63・0110
 - 那賀交番 Tel 75・2066
 - 安楽川警察官駐在所
Tel 66・0012
 - 調月警察官駐在所 Tel 66・0629
 - 貴志川交番 Tel 63・0110
 - 那賀消防組合本部 Tel 61・0119
 - 岩出保健所 Tel 63・0100

7月の移動市長室

市長が各支所で市民のみなさんと
懇談を行います。



- 日程…
7月19日(木) 那賀支所
7月26日(木) 地域振興課(打田分室)
※時間は午前9時~午後3時
※懇談の申し込みなど、くわしくは
先月号の広報紙を見てください。
【問い合わせ】
地域振興課(Tel 77・2511 本庁南別館)

※相談のページの「平日」と
は、祝日を除く月曜日~金
曜日のことです。

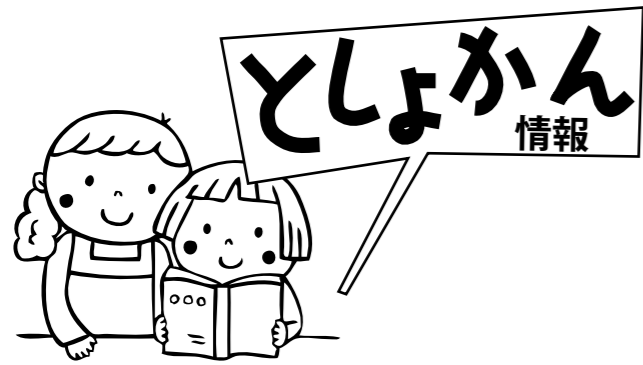

開館時間…打田・桃山図書館は午前9時30分～午後6時まで
粉河・那賀・貴志川図書館は午前9時30分～午後5時30分まで

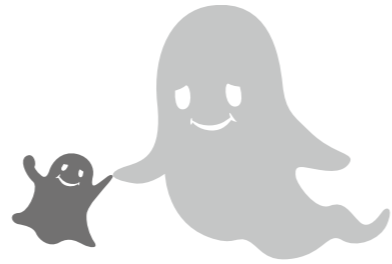

文化財



わたしのまちの文化財

開館状況

7月

5 木	☺	☺	☺	☺	☺
6 金	☺	☺	☺	☺	☺
7 土	☺	☺	☺	☺	☺
8 日	☺	☺	☺	☺	☺
9 月	☹	☹	☹	☹	☹
10 火	☺	☹	☹	☹	☹
11 水	☺	☺	☺	☺	☺
12 木	☺	☺	☺	☺	☺
13 金	☺	☺	☺	☺	☺
14 土	☺	☺	☺	☺	☺
15 日	☺	☺	☺	☺	☺
16 月	☺	☹	☹	☹	☹
17 火	☹	☹	☹	☹	☹
18 水	☺	☺	☺	☺	☺
19 木	☺	☺	☺	☺	☺
20 金	☺	☺	☺	☺	☺
21 土	☺	☺	☺	☺	☺
22 日	☺	☺	☺	☺	☺
23 月	☹	☹	☹	☹	☹
24 火	☺	☹	☹	☹	☹
25 水	☺	☺	☺	☺	☺
26 木	☺	☺	☺	☺	☺
27 金	☺	☺	☺	☺	☺
28 土	☺	☺	☺	☺	☺
29 日	☺	☺	☺	☺	☺
30 月	☹	☹	☹	☹	☹
31 火	☺	☹	☹	☹	☹
8月					
1 水	☺	☺	☺	☺	☺
2 木	☺	☺	☺	☺	☺
3 金	☺	☺	☺	☺	☺
4 土	☺	☺	☺	☺	☺

打田図書館 (Tel. 78・2010)
粉河図書館 (Tel. 73・3312)
那賀図書館 (Tel. 75・3111)
桃山図書館 (Tel. 66・9678)
貴志川図書館 (Tel. 64・4614)

夏の暑さを乗り切る。
読んでみませんか？

大人向け

こわ〜い怖い 怪談絵本を

著者名／出版社名／所蔵図書館名

いるの いないの

京極夏彦 作・町田尚子 絵・東雅夫 編
岩崎書店／貴志川・粉河
おばあさんの古い家で暮らすことになった「ぼく」。ある日、家の梁の上の暗がりを見ていた「ぼく」は…。

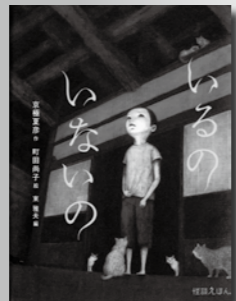

ちゅうつがい きいきい

加門七海 作・軽部武宏 絵・東雅夫 編
岩崎書店／打田
部屋のとびらを開けると、きいきいと音がする。怖いけど、見たい。見たいけど、怖い。

■新しくいった本 図書名／著者名／出版社名／所蔵図書館名

- 明るい明日を／三輪明宏／パルコエンタテインメント編集部／貴志川
- 江戸の怪談絵事典／近藤雅樹 監修／PHP 研究所／打田
- ショー・ジとタカオ／井手洋子／文藝春秋／那賀
- 生活保護3兆円の衝撃／NHK取材班／宝島社／桃山
- ベランダでサラダ野菜／松井孝／主婦の友社／粉河

■読み聞かせの予定

打田図書館	7月8日(日) AM 10:30～	おはなしのくに (赤ちゃん向け)
	7月20日(金) AM 9:45～	おはなしのくに (こども向け)
	7月28日(土) AM 10:30～	夏のおはなしはらっぱ
粉河図書館	7月21日(土) PM 1:30～	よみきかせのかい
那賀図書館	7月28日(土) AM 10:30～	おはなしれっしゃ
桃山図書館	7月11日(水) PM 2:00～	赤ちゃんみらい号
	7月21日(土) PM 1:30～	こどもみらい号
貴志川図書館	8月5日(日) AM 10:00～	おはなしのへや

☺=開館 ☹=休館



軀瀝八十八おどり

わたしのまちの文化財その⑧ 八十八おどり

軀瀝地区には、「軀瀝八十八おどり」と呼ばれる踊りがあります。「八十八」は、八と十と八の字のおおりの「米」を表したもので、自然や田畑の恵みに感謝するという意味が込められて

いると考えられています。軀瀝地区と桃山町垣内地には「八十八おどり」が残っていて、市無形民俗文化財に指定されています。「軀瀝八十八おどり」は、江戸時代初期またはそれ以

前から踊られていました。江戸時代末期の軀瀝神宮寺の年中行事記録に「8月14日夜、八幡宮にて、火ともし、手おどりあり大いに雑踏す」と記されています。軀瀝八幡神社の境内に、たくさんの提燈を吊り下げ、豊作祈願と仏の供養をしながら、老若男女が踊り明かしていたのであろうと推測できます。

この「八十八おどり」には2つの特徴があります。「踊りやよ踊れよ、やとやを踊れよ」、年に一度の、盆踊り「よ」など、一般的な甚句形式の歌詞(七・七・七・五)の4か所に、「よ」を付けています。そして踊りながら足を震わせ、一動作ごとに上体を小刻みに弾ませます。

踊りは、音頭取り、太鼓打ち、踊り手で構成されています。全員で、ソレーワ、ヤトヤ、ヨイヤ、ヤトヤ、ヨイヤ、ドッコイ、ドッコイと囃します。男女とも浴衣姿で、男性は裾を捲り

上げて素足に草履、女性は素足に下駄履きで手拭いをかぶり、その端を口でくわえます。

踊りの体系は輪踊りです。2足進んで腰を開き、中心を向いてから、1足戻ります。そこに手振りが付きます。素朴で単調ですが美しい踊りです。

第2次世界大戦までは旧暦8月14日の夜、八幡神社境内で夜明けまで盛大に踊られていました。その後はあまり踊られなくなりましたが、昭和26年、軀瀝青年団の手で復活されました。現在は、保存会のみなさんが保存・伝承しています。

【問い合わせ】紀の川市文化財保護委員会(TEL 64・9163 生涯学習課内)



■6/16 細野溪流キャンプ場のホタル祭り。
よさこいサークル和歌乱(わからん)のメンバーに誘われて、子どもたちも一緒に踊りました。



■おもちゃづくりに夢中 6/10

親子の絆をもっと深めようと那賀青年会議所が開催した「おもちゃづくり」。中貴志小学校体育館に集まった63組164人の親子は、CDや色紙などの材料を使い、昔ながらのおもちゃづくりに挑戦しました。にぎやかな雰囲気の中、協力しておもちゃを作る親子。子どもたちも早く作って遊びたいと、真剣な表情で作っていました。穂出実祐さん(小1)は「プラとんぼがうまく作れました。家でお父さんに飛ばしてもらいたいな」と笑顔で話してくれました。



■幻のちょうちんを復刻

小畑雅行さん(粉河)の種苗店には、粉河祭で運行されるだんじりのちょうちんが並んでいます。全15地区の色鮮やかなちょうちんは、「粉河祭やだんじりをもっと多くの人に知ってほしい」と小畑さんが実物を忠実に再現し作ったもの。だんじりが現存しない上之町(上の段)・栄町(栄町)・新町の3地区のちょうちんも復刻されています。宵祭の夜には、ちょうちんに灯をともしただんじりが、お囃子にあわせて勇壮に運行します。(13ページに関連記事)。



■韓国西帰浦市の中学生と交流

6月15日から4日間、姉妹都市・西帰浦市の中学生10人が紀の川市を訪れ、ホームステイや中学校訪問などをしました。4日目に訪れた打田中学校では、英語と化学の授業に参加したり、給食を食べたりして日本の学校を体験。ホストファミリーとして西帰浦市の中学生と交流した東詩歩さん(打田中3年)は「英語やジェスチャーを使って、コミュニケーションを取りました。夜遅くまでおしゃべりしてしまうほど楽しかったです」と話してくれました。

■ここでホタルを育てているよ

東貴志小学校には、ホタルを飼育している人工の池(4×3m)があります。この池でホタルの成長を見守っているのがホタル美化掲示委員会の14人です。細野地区の住民から譲り受けたホタルの幼虫を育てるために、餌となるカワニナ(写真左)を捕獲したり、池の掃除や草引きをしたりしています。今年は、暗闇で光る約10匹のホタルが確認できたそうです。6年生の委員4人は「来年はもっとたくさんホタルが飛ぶように、お世話をがんばります」とっこり。



■黒豆の苗を植えたよ 6/16

自然豊かな山あいにある鞆淵地区で、地元農家の指導を受け、黒豆の定植から収穫までを楽しむ「鞆淵がんこ農家(※)の黒豆作業体験」が開かれました。これは、黒豆の里・鞆淵をPRするため、ともぶち地域活性化実行委員会とJA紀の里体験農業部会が3回にわたって開催するイベントです。

1回目のこの日は、黒豆の苗の植え付け作業や鮎つかみ、竹の食器作りなどを体験。あいにくの天気にもかかわらず、38組103人が参加し、いつもは静かな山あいの集落も、人の活気でいっぱいになりました。和歌山市から参加した濱崎さん親子は、「元気に育ててほしい。収穫した黒豆をお正月に食べるのが楽しみです」と話してくれました。

10月には黒枝豆の収穫体験(2回目)、12月には黒豆の収穫体験(3回目)の開催を予定しています。

※昔ながらの手法にこだわり、質の高い黒豆を生産している、「鞆淵がんこ農家」。鞆淵地区では、およそ30年ほど前から黒豆を本格的に栽培しています。天日干しでの自然乾燥や手作業での選別など、手間ひまかけて極上品だけを出荷。栽培にこだわる農家を「がんこ農家」と命名しています。





みやもと ちか
宮本知華さん @ 桃の木文庫



◎桃の木文庫

運営スタッフ4人のほか、会員は子どもから大人まで約30人。所蔵する約2,500冊の本を貸し出しています。図書館がなかった約33年前に、「子どもたちが本に触れる機会を作りたい」と始まりました。第3水曜日には「和歌山おはなしの会」による「おはなし」があります。

■とき…毎週水曜日 14:30~16:30

■ところ…桃山ふれあいコミュニティセンター3階

📍 桃の木文庫 宮本

(Tel 0736・66・1107 桃山ふれあいコミセン内)

本をたくさん読んでほしい

「ただいま〜！」毎週水曜日の夕方、学校の授業を終えた児童たちが、元気いっぱい駆け込んでくる一室があります。本を借りたり、工作をしたりできる場所「桃の木文庫」です。

「おかえり〜、学校どうやった？」と笑顔で迎えるのは運営スタッフです。運営スタッフのひとり、宮本さんは自身の子どもが利用していたことがきっかけで、約10年前から手伝うようになりました。

「時に勇気ある少年になって大冒険をしたり、森の中で動物と遊んだり。また主人公の気持ちを共有したり…。本を読むことでいろんな体験や想像をすることができるんです。だからこそ、たくさん本を読んでほしいですね」と、今後も本の魅力を伝えていきたいと宮本さんは考えています。