

# 紀の川

ひととまちをつなぐ

広報



◎特集

**大切な命を守る**

～交通事故をなくすために～

◎暮らしに役立つ情報ワイド

税金に関すること

粉河祭「交通規制」

「子どもだんじり」参加者募集

◎表紙の写真

模擬信号機を見て、横断歩道を元気よく  
渡るこばと保育所の園児たち

2～6ページに関連記事掲載

2014

7

# 大切な命を守る。

交通事故をなくすために

交通事故を伝えるニュースや新聞記事は、ほぼ毎日のように私たちの目や耳に入ってきます。

「私に限って…」と思いながら運転したり、歩いたりしている人が、実は多いかもしれません。

車や二輪車などの運転は、私たちの生活にとって、とても身近な移動手段です。「ちょっとスーパーへ買い物に行こか」「ちょっと畑へ行こか」など、まるで自分の体の一部

ように車を運転していることが多いのではないのでしょうか。

自宅付近や毎日の通勤通学に利用している道、慣れた道だからとつい安全確認をきちんとなさずそのまま飛び出していないですか。

「大切な命を交通事故から守る」今回の特集では、最近の交通情勢を知り、交通事故を減らすために市内で取り組んでいることや対策などを紹介します。

# 交通事故の現状を知る

**2時間に1人が交通事故で亡くなっている**

平成25年、全国で4,373人の人が交通事故で亡くなっています。これは、1日にすると12人、2時間に1人の割合で交通事故が原因で人が亡くなっているということです。交通事故はいつ自分の身に降りかかってきてもおかしくない、身近な不幸だと考えられます。

交通事故の発生件数自体は、年々減少しています。和歌山県では、16年に8,529件あった発生件数が、25年には4,752件と約56%にまで減少しています。また、16年に10,673人が死亡した死者数が、25年には4,752人と約55%にまで減少しています。これは、信号機や横断歩道などの交通安全施設の整備が進んだことや警察による取り締まりが強化されてきたこと、交通安全

教育がじわじわと浸透してきたことなど、警察や地域の人などが続けてきた地道な活動による結果だと考えられます。それだけではなく、例えば自動車自体の安全構造の向上や医療の発達などにより、結果として死亡事故自体も減っています。

ところが一方で、65歳以上の高齢の人が犠牲になる事故や、高齢ドライバーがおこす事故の割合が高くなっていきます。25年中に和歌山県内で交通事故で亡くなった人は47人で、そのうちの47%にあたる22人が高齢者です。高齢の人は、自分が思っているよりも判断力が落ちていたり、道路を渡るスピードが遅くなっていたりするため、事故につながるケースが多くなっています。さらに、ちよつとした怪我でも重症化することもあるため、十分な注意が必要です。

## 交通死亡事故の約47%が高齢者

ところが一方で、65歳以上の高齢の人が犠牲になる事故や、高齢ドライバーがおこす事故の割合が高くなっていきます。25年中に和歌山県内で交通事故で亡くなった人は47人で、そのうちの47%にあたる22人が高齢者です。高齢の人は、自分が思っているよりも判断力が落ちていたり、道路を渡るスピードが遅くなっていたりするため、事故につながるケースが多くなっています。さらに、ちよつとした怪我でも重症化することもあるため、十分な注意が必要です。

県内の事故件数推移

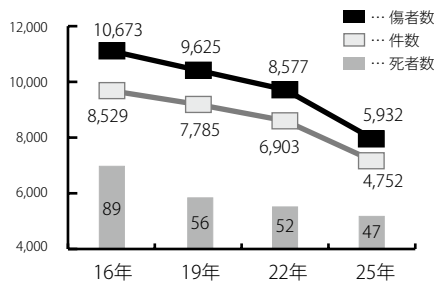

発生件数は、平成14年以降12年連続で減少

県内の事故原因(平成25年)

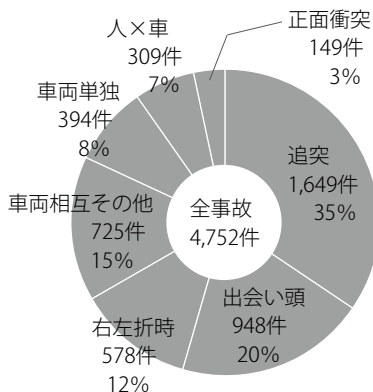

(参照 和歌山県警察ホームページ)

交通事故は気持ちでおこすもの。ゆとりのある運転を心がけて。

道路に出る機会のある人は、いつでも・だれでも、加害者・被害者になりえるということを覚えておいてください。

ドライバーは、周りの歩行者や車両の動きに常に注意し、相手の立場に立った、思いやりとゆとりのある運転を心がけてください。歩行者は、車からは自分は見えていないという認識を持ってください。特に夕暮れから夜間の外出では、明るい目立つ色の

の服装や反射材を着用してください。思っている以上に目立ちやすくなります。

交通事故は、運転技術が足りなくておこすものではなく、気持ちでおこすものだと思います。

「相手が止まってくれる。気付いてくれる」などと相手に期待するのではなく、自分の身は自分で守るという意識を持つことが必要です。



和歌山県警 岩出警察署  
交通課  
課長 山口 達也 さん



## 特 に気をつけたいところ

# 身近なところにも気をつけて



### 追突や交差点事故が多い

岩出署管内（紀の川市・岩出市）で発生する交通事故は、追突や出会い頭を原因とするものが多いという特徴があります。特に追突などは、進行方向である前さえ見ているはず回避できる事故です。「あの看板に何書いてるんやろ」など、ちょっとしたよそ見が事故を引きおこします。

また、交差点などで出会い頭におこす事故の割合も高くなっています。上に紹介している場所は、交通量が多い道路で、その交差点付近に銀行やコンビニなどのお店があるところ。「右折したい」「あのお店に入りたい」など、ドライバーや歩行者の思いが交錯する交差点は、特に事故がおきやすい危険な場所です。「前を走っていた人がそこで曲がるとは思わなかった」と言っても、事故がおきからでは手遅れです。

飲んだ日の翌朝、結構残っています

## 飲酒運転と同じ

「あぁ、飲みすぎた」  
そんな日の翌朝は、アルコールが体内に残っていることもあります。そんな状態で運転するのは、飲酒状態で運転しているのと同じです。アルコールの分解には個人差がありますが、遅くまで飲んだ日の翌日は、運転するまで十分な時間とってください。

ビール(中ビン1本)500ml/日本酒(1合)180ml  
焼酎25度(コップ半分)100ml/酎ハイ(1本)350ml  
ウイスキー(ダブル)60ml/ワイングラス(2杯)240ml → ほぼ同じアルコール量



例えば、ビール(中ビン1本、アルコール濃度5%)を飲むと…  
分解には約5時間必要です。(計算式①②↓)

- ①  $\text{アルコール飲料の量} \times \text{アルコール濃度} \times \text{アルコール比重} = \text{飲料に含まれるアルコール量}$   
(500ml) (5%) (0.8) (20g)
- ② 1時間で分解できるアルコール量を4g(個人差あり)として計算  
→  $20g(\text{アルコール量}) \div 4g(\text{分解できる量}) = 5\text{時間}$

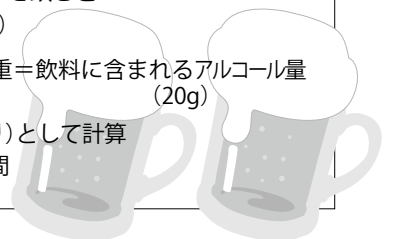

# みんなで見守りを自覚を持とう

## 絶対に飛び出さないで

市内の保育所などでは、定期的に交通安全教室を開催しています。打田地区の保育所では、毎年5月ごろに岩出警察署から派遣された交通指導担当の警察官が、園児たちに交通规则を教えています。

5月27日、こぼと保育所で開かれた交通安全教室に、3歳児以上の園

児約160人が参加しました。

園児たちはまず室内で、交通課の東谷潤巡查長から、標識の意味や横断歩道の渡り方、信号機の見方などを学びました。その後、運動場に移動し、模擬信号機と横断歩道を使い、渡り方を実践しました。

「道路に飛び出しては絶対にダメです。道路を渡るときは、右と左を見て、車が来ていないか確認してね。」

家に帰ったら、家族の人にも話してあげて」と東谷巡查長はわかりやすい言葉で園児たちに語りかけます。

教室終了後に、年長児に「道路はどうやって渡るの?」と聞くと、「右を見て左を見て、もう一回右を見て左を見て、それから手をピンツと上げて、まわりを見ながら渡るんやで」と自信満々に教えてくれました。

今後、成長と共に道路に出る機会が増える子どもたち。学んだことをしっかりと覚えて、続けていってほしいと思います。

## もう一度気を引き締めて

4月28日、南勢田児童館で地元の高齢者を対象に交通安全教室が開催され、南勢田すこやかクラブの会員22人が参加しました。

参加者たちは、落ちてくる光をタイミングよくつかむ機械や、光るボタンを即座に押す機械などを使い、敏捷性をチェックしました。



敏捷性年齢35歳(実年齢78歳)という測定結果が出た人も。「まだまだイケる!」けれども過信は禁物ですね。

「意外に、すぐに反応できないものですね。今の自分の敏捷性が分かりました」と話す参加者たち。

すこやかクラブ会長の中本凱也さんは「事故にあわず毎日を楽しく過ごすために、車に乗ったり、道路を横断したりするときには安全確認を徹底するなど、初心に帰りたいと思います。今日の教室は、気を引き締めるいい機会になりました」と話してくれました。

自分の能力を過信しないで、今の自分を見つめ直す機会になったのではないのでしょうか。



# 交通指導で地域を見守る



## 声掛けから始まる一日

「おはよう、一旦止まってよ。周りを見るんやで」「車来てるから、ちよつと待ってよ」

子どもたちが登校し、大人たちが出勤する慌ただしい朝、市内の交差点からは、掛け声が聞こえてきます。子どもたちに声掛けをしているのは交通指導員の人たちです。毎月1日と15日の朝、子どもたちが登校する7時30分から8時30分までの間に、通学路にある主要な交差点などで街頭指導をし、交通の安全を見守っています。交通指導員は、現在市内に56人在籍し、街頭指導のほか、保育所などでの交通安全指導や駅前などでの啓発活動を行っています。

## 渡る前に必ず左右の確認を

朝の粉河駅周辺は、通勤通学する人たちでとても混み合います。粉河駅から北には粉河小学校、南には粉

河中学校、東には粉河高校があり、各学校の通学路にもなっています。

登校する子どもたちが道路付近に差し掛かると、指導員たちの目が鋭くなり、一気に緊迫した空気が流れます。道路を渡ろうとする子どもたちを一旦止めて、車の往來を見て安全だと確認してから、渡るよう促していきます。

## 一時停止に協力を

粉河駅東側の踏切付近の横断歩道で街頭指導をする敷内益雄さんは、交通指導員が粉河で始まった当時から指導員をしています。「私たちは、子どもや高齢者の安全を第一に活動しています。道路を渡りたい子どもたちを横断させるために、走行中の車に手を挙げて止まるようお願いしています。交通指導員には、車の通行を止める権限はないので、一時停止するよう協力を求めているんです」と話します。

新任の

## 交通指導員を紹介します

4月から主要な交差点などでの街頭指導や啓発活動をしています。

①氏名／②担当大字／③街頭指導場所  
 〇総務課 (Tel. 77・2511 本庁3階)

貴志川地区

- ①山田 功さん
- ②貴志川町北
- ③丹生神社前交差点



粉河地区

- ①川井輝一さん
- ②粉河
- ③粉河駅東側のコンビニ前交差点



貴志川地区

- ①秋山 功さん
- ②貴志川町上野山
- ③上野山交差点



桃山地区

- ①福井博昭さん
- ②桃山町調月
- ③調月小学校前バス停北交差点



貴志川地区

- ①中西廣策さん
- ②貴志川町丸栖
- ③播磨池南交差点





## 朝は忙しい…でも!

朝の粉河とんまか通り。子どもたちが続々と粉河小学校へ登校してきます。何かと忙しい朝の時間帯は、気が急いで時間的にも気分的にも余裕がないドライバーも多いのではないのでしょうか。

子どもたちが横断歩道を渡るため

に、指導員が車に一時停止をお願いすると「急いでるのに!」とドライバーから叱られることもあるといいます。子どもたちが横断歩道を通って道路を渡るのに1分もかからないことがほとんどです。ほんの少しのゆとりを持って、子どもたちの安全な登校を見守ってもらえないでしょうか。



「交通指導員がいるから左右を確認しなくていいのではなく、私たちがいないところでも1人できちんと安全を確認して渡れるようになってほしい」と話すのは、粉河小学校下交差点で指導する児玉君代さん。歩行者である児童が一旦止まるよう指導を徹底しています。

## 地道な活動の積み重ねで

交通指導をしていると、車が猛スピードで通学路を走ってきたり、大人が横断歩道のない場所を横断したりと、危険な場面に直面することも少なくないといいます。

しかし、「毎月街頭に立つことに意味があるんです。自転車で斜め横断をするなどの無理な運転をする子はほとんど見なくなりました。日々の地道な活動の積み重ねによって、少しずつみんなに安全意识が浸透してきているのではないかと思えます」と粉河地区の指導員たちは話します。

その一方で、指導員の高齢化が進む中、新しい指導員の成り手を探すという課題もあります。紀の川市交通指導員会会長の林保孝さんは「指導員の数や街頭指導する場所は以前に比べて減っているのが現状です。地域の安全のために、子どもたちを見守る場所をできることならもっと増やしたいと思っています。地元のためにやってみたいと思う人がいれば、ぜひ声をあげてほしい」と話します。

◇ ◇ ◇ ◇ ◇

## 大切な命を守るために

この取材を通して、道路に出るすべての人が、もう少しのゆとりともう少しの思いやりの気持ちを持てば、交通事故はもっと減るのではないかと感じました。

確かに、日々の忙しい暮らしの中で、余裕を持って行動することが難しいときもあるかもしれませんが、移動時間を短縮したいという思いは、誰にでもあることだと思います。

しかし、もし自分が相手の立場だったらどうでしょう。ドライバーが数十秒待つってくれるだけで、横断歩道で待つ子どもたちはスムーズに登校できます。歩行者も無理に横断せずに少し待てば、より安全に渡れる状況になるかもしれません。

「子どもたちや道行く人と交わす挨拶が何よりの喜びです」と交通指導員の人たちは話します。人と言葉を交すとき、相手のことを気遣うことができるとき、きつと心にゆとりができてきます。相手を思いやり、譲り合う。基本的なことかもしれませんが、みんなが安全に安心して暮らしていくために、とても大切なことなのではないでしょうか ■

税金の滞納Q&A  
～ためないでゴミ ストレス 税金～

問 収税課(TEL77・2511)

## ●税金に関すること

Q. 市税の納期限が過ぎてしまいました。このまま放置するとどうなりますか？

A. 納期限までに納税がない場合、納期限の翌日から延滞金が加算されます。また納期限後 20 日以内に督促状を送付します(督促手数料が加算)。それでも市税を滞納したままであれば、納期限までに納付した人との公平性を保つため、財産(不動産、給与・預金・生命保険などの債権)の差し押さえを行い、滞納している税金に充てる手続きを進めます。

Q. 事前連絡や承諾なしに財産が差し押さえられました。このようなことは許されるのか？

A. 督促状を送付した日から起算して 10 日を経過した日までに完納しなかった場合は、「市は財産の差し押さえをしなければならない」と地方税法で定められています。この場合、本人に対して、事前の連絡やその同意は必要ありません。

しかし、あくまでも自主的に納付することが原則ですので、督促状などで早期の納税をお願いします。それでも納付されなかったので、税の公平性を保つために、財産の差し押さえを行ったのです。

## 「差し押さえ」までの流れ

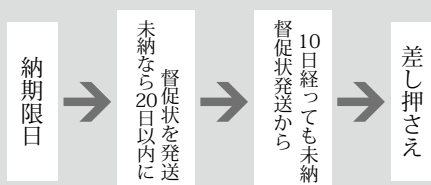

## 税のお知らせ

## ●納期限のお知らせ 7月31日(木)

- ◎市県民税・普徴 随4期 (問 収税課・市民税課)
- ◎固定資産税 2期 (問 収税課・市民税課)
- ◎国民健康保険税 2期・随4期 (問 国保年金課)
- ◎後期高齢者医療保険料 1期・随4期 (問 国保年金課)
- ◎介護保険料 2期 (問 高齢介護課)

Q. 市税を滞納していることはわかっていますが、他の借金があって税金を納付できません

A. 様々な事情があるでしょうが、大多数の人は納期限内に納付しています。また、「税金はすべての債務に優先する」と地方税法第 14 条で定められています。つまり、個人債務(借金)より税金が優先されるのです。

Q. 滞納額が少額だから差し押さえられませんよね？

A. 滞納に多い少ないはありません。少額であっても滞納には変わりありませんので、財産調査を実施し、財産があれば滞納処分(差し押さえ)を行います。

Q. 滞納があるけど分割して納めていれば差し押さえられませんよね？

A. 滞納を早期に解決するための自主的な納付として、分割での納付は受け付けていますが、納期限が過ぎていることに変わりはありません。分割納付中でも財産調査を実施し、財産があれば滞納処分(差し押さえ)を行います。

Q. 勝手に個人の口座を調べて、金融機関の預金を差し押さえられた。個人の財産の調査はプライバシーの侵害ではないのか？

A. 税金を滞納すると、法律(国税徴収法)に基づき全ての財産に対する調査権限が発生します。この権限によって、調査を受ける勤務先の事業所、金融機関などの関係機関は、調査に協力しなければなりません。これらの財産調査は、個人情報保護法には抵触しません。

## ●夜間の納税・相談窓口

木曜の夜間(午後8時まで、祝日除く)に、納付・納税相談窓口(収税課・市民税課・国保年金課)を開設しています。昼間に来庁できない人は利用ください。

## 納め忘れはありませんか

市県民税・普徴(1期・随3期)／国民健康保険税(1期・随3期)／後期高齢者医療保険料(随3期)／介護保険料(1期)の納期限は6月30日です。まだ納めていない人は、最寄りの金融機関か市役所窓口へお急ぎください。

【問い合わせ】収税課  
(TEL 77・2511 本庁1階)



# 粉河祭

粉河祭は紀州三大祭の一つとして知られ、お囃子にあわせて「だんじり」が運行される活気あふれる祭りです。

宵祭は7月26日(土)、本祭は7月27日(日)に開催します。

## ●粉河祭開催に伴う交通規制 7/25(金)～27(日)

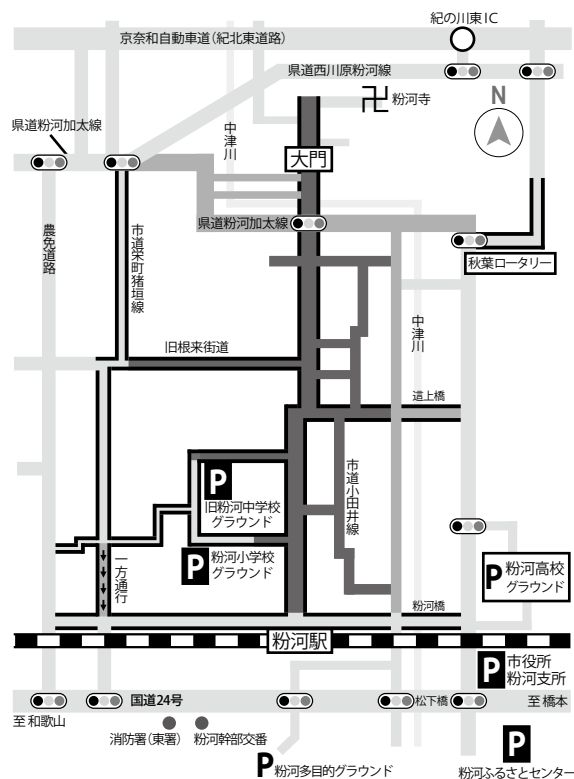

**P** 常設の駐車場 **P** 臨時駐車場

■ 車両通行止等の規制(7/25・26は午後7時～11時、7/27午後2時～7時)

▨ 車両通行止等の規制(7月26日午後7時～11時)

▬ 駐車禁止区域。区域以外でも、道幅の狭い道路へは駐車できません。

※イベント内容などによって、規制区域や時間などを変更する場合があります。

### 地域巡回バスのう回運行

次のバス停(時間)には止まりません。

■ 7/25

● 川原竜門コース  
粉河駅19:00 → 天北19:01 → 這上19:02

■ 7/26～27

● 上名手打田コース  
粉河駅14:56 → 天北14:57 → 這上14:58  
這上16:10 → 天北16:11 → 粉河駅16:12

● 川原竜門コース  
這上14:55 → 天北14:56 → 粉河駅14:57  
粉河駅13:00 → 天北13:01 → 這上13:02  
粉河駅16:20 → 天北16:21 → 這上16:22  
粉河駅19:00 → 天北19:01 → 這上19:02

## ●子どもだんじり 参加者募集

粉河祭本祭イベントのひとつとして、子どもたちのだんじり体験を実施します。

一緒に、だんじりを引いてみませんか。

- とき…7月27日(日) 午後2時30分～3時30分(予定)
- ところ…粉河とんまか通り(粉河駅前～粉河寺大門前)
- 募集人数…50人(先着順)
- 対象…年長(5歳児)～小学6年生  
※小学2年生以下は保護者の同伴が必要です。
- 申し込み方法

参加申込用紙(市ホームページでダウンロード可)に必要事項を記入し、7月18日(金)までに郵送または持参してください。

【申し込み・問い合わせ】粉河祭保存会 平日午前9時～午後5時  
(〒649-6492 紀の川市西大井338 紀の川市役所 商工観光課内 Tel.77・2511)

## ●粉河祭「交通規制」と「子どもだんじり参加者募集」

【問い合わせ】商工観光課  
(Tel.77・2511 本庁4階)

# 健康 子育て

けんこう  
こそだて

## マダニからの感染症に注意！

和歌山県では春以降、マダニによる日本紅斑熱患者が増加する傾向がありますので注意してください。

●マダニ…家庭内に生息するダニと種類が異なり、かたい外皮に被われた大型(吸血前で3～4ミリ)のダニ。主に森林や草地などで生息し、市街地周辺でも見られる。

●日本紅斑熱…潜伏期間は2～8日。頭痛、発熱(39℃)、倦怠感を伴って発症。早期に適切な抗菌薬を投与することが重要。治療が遅れると死亡することもある。

●予防法は…草むらややぶでの作業時やハイキングなどの活動時は、長袖、長ズボン、足を被う靴などを着用し、肌を露出しない。脱いだ上着やタオルは、不用意に地面や草の上に置かない。野外活動後は、入浴し、マダニに咬まれていないか確認する。

●マダニに咬まれたら…強くくっつき、数日にわたって吸血するので、無理に取らずに病院で処置してもらう。咬まれた後に発熱などの症状があれば、病院を受診する。

【問い合わせ】健康推進課 (Tel 77・0829 本庁南別館)

## 休日歯科当番 (診療時間：午前10時～午後4時)

当番医が変更している場合があります。

問い合わせは、那賀消防組合 (Tel 61・1791)へ。

7/6 (日) 岩崎歯科医院 (Tel 62・9888)

13 (日) 藤田歯科医院 (Tel 77・6060)

20 (日) 金尾歯科医院 (Tel 62・1588)

21 (月) 山本歯科矯正 (Tel 64・3014)

27 (日) 西野歯科医院 (Tel 62・4556)

8/3 (日) 磯野歯科医院 (Tel 75・2063)

## 献血日程

7/18 (金)	紀の川市役所 本庁	10:00～12:00
	紀の川市役所 本庁	13:00～16:30
24 (木)	市役所 那賀支所	10:00～12:00
	桃山町植木組合	13:30～16:30
25 (金)	(株)松源 貴志川店	10:00～12:00
	(株)松源 貴志川店	13:00～16:30

## 那賀休日急患診療所

Tel 77・6410

日曜・祝日・年末年始の午前9時～午後5時

小児は、↓小児救急医療ネットワークへ↓

## 小児救急医療ネットワーク

Tel 073・425・8181

平日夜間は午後8時～翌6時

土・日・祝日の夜間は午後7時～翌6時

休日昼間は午前10時～正午、午後1時～5時

## 夜間・休日の病院案内 (24時間)

Tel 073・426・1199 県救急医療情報センター

Tel 61・1791 那賀消防組合

## 夜間の小児医療電話相談

Tel # 8000 または Tel 073・431・8000

毎日午後7時～11時

## 献血について知ろう！

●6月11日から献血の受付手順が変更

①献血申込書の電子化により、情報をICカードに書き込むことになりました。

②「問診回答システム」の導入のため、タブレット端末を利用。

③指静脈認証導入で、迅速かつ正確に本人を確認できるようになりました。

7月は「愛の血液助け合い運動」月間です。協力をお願いします。

## 8月の母子保健・予防接種

※対象児には、個別通知します  
※会場はすべて本庁南別館です

- 4か月児健康診査  
平成26年4月生まれ対象  
8月20日(水)・27日(水)の午後  
受付は午後1時～1時30分
- 7か月児健康診査  
平成26年1月生まれ対象  
8月19日(火)・26日(火)の午後  
受付は午後1時～1時30分
- 1歳児健康相談  
平成25年8月生まれ対象  
8月7日(木)・8日(金)の午前  
受付は午前9時～9時30分
- 1歳8か月児健康診査  
平成24年11月生まれ対象  
8月22日(金)・29日(金)の午後  
受付は午後1時～1時30分
- 2歳6か月児健康相談  
平成24年1月生まれ対象  
8月5日(火)・6日(水)の午前  
受付は午前9時～9時30分
- 3歳8か月児健康診査  
平成22年11月生まれ対象  
8月21日(木)・28日(木)の午後  
受付は午後1時～1時30分

【問い合わせ】  
健康推進課 (Tel 77・0829)

## ひとり親家庭 医療費助成制度とは

18歳に達する日以降の最初の3月31日までの児童を養育している配偶者のない父または母と、その児童の医療費を助成する制度です。父または母が一定の障害にある家庭も対象です。ただし、所得や障害の程度による制限があります。

【問い合わせ】国保年金課 (Tel 77・2511)

## 8月の赤ちゃん広場(0歳児) 子育て教室(1・2歳児)は、お休みです

※日程などの変更や中止の場合は、メール配信サービス (<http://kinokawa.mail-dpt.jp/> から登録) でお知らせします。

【問い合わせ】

那賀子育て支援センター (Tel 75・2331 名手保育園内)  
桃山子育て支援センター (Tel 66・0404 安楽川保育園内)  
子育て支援課 (Tel 77・2511 本庁2階)

## 「トリプルP(前向き子育てプログラム)」 グループワーク参加者を募集

「トリプルP (Positive Parenting Program)」は、“親向けの参加体験型学習プログラム”です。育児を前向きに楽しくしていくために、一緒に考えてみませんか。

とき	ところ
9月11日(木)、18日(木)、25日(木)、10月3日(金)、 電話相談2回、10月23日(木) 【全7回 午前10時～正午】	紀の川市役所 南別館

■対象…0～8歳の子どもの保護者(原則、全日程受講できる人、過去にトリプルPを受講したことがない人)

■定員…13人(申し込み多数の場合は抽選) ※託児あり

■講師…トリプルP認定ファシリテーター

■参加費…無料(ただし、テキスト代1,000円が必要です)

■受付期間…7月1日(火)～15日(火)

■申し込み…那賀・桃山子育て支援センター、各支所窓口、子育て支援課に設置している受講申込用紙で申し込みください。

【問い合わせ】子育て支援課 (Tel 77・2511)

## ひとり親家庭医療費受給者証の更新

ひとり親家庭医療費受給者証は、毎年更新が必要です。

更新が認定された場合は、新しい受給者証を7月下旬に郵送します。

※所得制限を超過しているなど、資格要件に該当しない場合は、8月1日から1年間支給を停止します。

■更新手続…現在登録している人に申請用紙を送りますので、必要事項を記入し、7月16日(水)までに国保年金課または各支所に提出してください。

■手続きに必要なもの…申請用紙・資格者全員の健康保険証・印鑑・平成26年1月2日以降に転入した人は、26年度課税(所得)証明書など

【問い合わせ】国保年金課 (Tel 77・2511 本庁1階)



## 臨時福祉給付金・子育て世帯臨時特例給付金のお知らせ

7月1日(火)から両制度の申請受付が始まります。対象と思われる人には6月末に申請書を送付していますので、郵送で提出ください。受け取ることができるのは、どちらか1つの給付金です。

●申請期間…7月1日(火)～10月1日(水)

※くわしくは、すでに送付している両制度のチラシと申請書を確認ください。※審査の結果、支給対象とならない場合もあります。

### 【臨時福祉給付金】

●支給対象者…26年1月1日現在で、紀の川市の住民基本台帳に登録されている人で、26年分の市民税が課税されていない人(課税されている人に生活の面倒を見てもらっている場合や、生活保護の受給者などである場合は除きます)。

### 【子育て世帯臨時特例給付金】

●支給対象者…①26年1月分の児童手当を受給し、②25年中の所得が児童手当の所得制限限度額未満の人で、③下記の対象児童を養育する人(①～③の条件を満たす人が対象です)。

・対象児童…支給対象者の26年1月分の児童手当の対象となる児童(臨時福祉給付金の対象となる児童、生活保護の受給者に養育されている児童などは除きます)。

【問い合わせ】臨時福祉給付金…社会福祉課 (Tel 77・2511 本庁2階)  
子育て世帯臨時特例給付金…子育て支援課 (Tel 77・2511)

## 医療の認定証などの更新

### ①後期高齢者医療被保険者証

■有効期限…7月31日

対象者には7月中旬に新しい被保険者証を送りますので、更新手続きは不要です。新しい被保険者証は「うすい緑色」です。

※新しい被保険者証(うすい緑色)は、手元に届き次第、使用してください。

※新しい被保険者証が届いたら、古い被保険者証(うすいオレンジ色)は細かく裁断するなどして処分するか、国保年金課や各支所に返却ください。

### ②後期高齢者医療限度額適用・標準負担額減額認定証

後期高齢者医療制度の加入者で住民税非課税世帯の人の外来診療時や入院時の医療費・食事療養費を減額するための認定証です。

■有効期限…7月31日

■申請方法…現在認定証を持っている人で、引き続き対象となる場合は、7月中旬に認定証を送りますので、更新手続きは不要です。ただし、新たに交付を要する場合は、国保年金課または各支所で手続き(被保険者証と印鑑が必要)をしてください。

【問い合わせ】国保年金課 (Tel 77・2511)



※臨時福祉給付金や子育て世帯臨時特例給付金の振り込め詐欺や個人情報の詐取に注意ください。

自宅や職場などに市町村や厚生労働省職員などをかたった電話がかかってきたり、郵便が届いたら、市役所や岩出警察署または警察相談専用電話(#9110)に連絡してください。

※公務員の方は、所属長から交付された申請書と児童手当受給状況証明書を提出ください。子育て支援課から書類は送付されません。



6月16日 赤ちゃん広場



6月16日 赤ちゃん広場



6月16日 赤ちゃん広場



6月16日 赤ちゃん広場

## 後期高齢者医療の保険料

7月中に後期高齢者医療保険料額決定通知書を送ります。  
後期高齢者医療制度は、国民健康保険や社会保険と違い、被保険者全員が保険料を納めなければなりません。

### 保険料の計算方法

年間の保険料は、①均等割額と②所得割額の合計額です。

- ①被保険者全員が均等に負担する均等割額…44,730円
- ②所得に応じて負担する所得割額…(所得－33万円)×8.55%

### 保険料の軽減

#### ■均等割額の軽減

世帯内の被保険者全員と世帯主の所得金額の合計額に応じて均等割額を軽減します。

- ①「33万円＋45万円×世帯に属する被保険者数」以下 → 2割軽減
- ②「33万円＋24.5万円×世帯に属する被保険者数」以下 → 5割軽減
- ③ 33万円以下 → 8.5割軽減
- ④ 33万円以下で、被保険者全員の年金収入が80万円以下で他に所得がない場合 → 9割軽減

#### ■所得割額の軽減

個人の所得状況に応じて所得割額を軽減します。

賦課のもととなる所得金額が58万円以下 → 5割軽減

■後期高齢者医療制度の加入日前日に会社の健康保険に加入するなど、被用者保険の被扶養者であった人の保険料を軽減します。

- 均等割額 → 9割軽減
- 所得割額 → 負担なし

### 保険料の納付方法

受給している年金額などによって、特別徴収(年金から天引き)と普通徴収(納付書や口座振替)の2通りがあります。

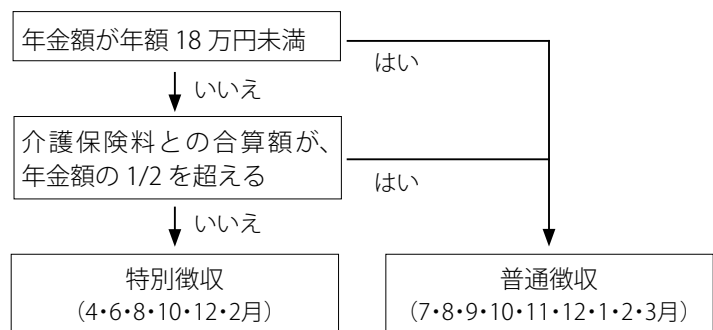

※特別徴収対象者でも、年金天引きができない場合があります。

※特別徴収から普通徴収に変更する場合は、市役所と金融機関への届け出が必要です。

【問い合わせ】国保年金課 (Tel 77・2511)

# 医療 介護

いりょう  
かいご

## 国民年金保険料の免除申請

国民年金の26年度の保険料は、月額15,250円ですが、納付が困難な場合は申請手続きをすることにより、保険料を免除(猶予)する制度があります。26年7月～27年6月分の免除申請の受付が始まりましたので、希望する人は申請手続きをしてください。以前から全額免除・若年者納付猶予の継続申請をしている人は、新たな申請は不要です。※各免除(猶予)とも、所得審査があります。

■免除(全額免除・一部納付)…本人、配偶者、世帯主の前年所得が一定額以下の場合、全額免除または一部納付(半額納付・4分の1納付・4分の3納付)

■若年者納付猶予…30歳未満で、本人、配偶者の前年所得が一定額以下の場合、納付が猶予

■学生納付特例…学生で、本人の所得が一定額以下の場合、納付が猶予

【免除や猶予となる所得の「めやす」】

※前年所得が以下の計算式で計算した金額の範囲内の場合

### ●全額免除、若年者納付猶予

…(扶養親族等の数+1)×35万円+22万円

●4分の1納付…78万円+扶養親族等控除額+社会保険料控除額等

●2分の1納付…118万円+扶養親族等控除額+社会保険料控除額等

●4分の3納付…158万円+扶養親族等控除額+社会保険料控除額等

### ●学生納付特例

…118万円+扶養親族等の数×38万円+社会保険料控除額等

あくまでも「めやす」ですので、希望する人は、市役所や各支所窓口にご相談してください。特に24年3月31日以降に退職した人には特例措置があり、めやす以上の所得があっても免除が承認される場合があります。また、26年1月2日以降に紀の川市に転入した人は、26年1月1日に住所があった市町村の課税証明書(非課税証明書)の添付が必要です。なお、免除や猶予となった場合、全額納付した場合より、将来受け取る年金額が減額されます。

【問い合わせ】国保年金課 (Tel 77・2511)

## 介護予防教室 いきいき元気塾

65歳以上の人を対象に、運動器の機能向上・栄養改善・口腔ケア・閉じこもり予防などをテーマに、居宅介護支援センターに委託し教室を開催しています。動きやすい服装で参加ください。

■テーマ…『リフレッシュ体操』

■と き…7月9日(水)午後1時～3時

■ところ…那賀保健福祉センター2階 多目的ホール

【問い合わせ】栄寿苑居宅介護支援センター (Tel 75・6888)

高齢介護課介護予防係 (Tel 77・0980 本庁2階)



6月16日 赤ちゃん広場



6月16日 赤ちゃん広場





6月16日 赤ちゃん広場



6月16日 赤ちゃん広場

## 介護保険 各種認定証の更新

### 介護保険負担限度額認定証

### 介護保険利用者負担額減額・免除等認定証

### 社会福祉法人等利用者負担軽減確認証

これらの認定証(確認証)の有効期限は6月30日です。7月以降も引き続き減額の認定が必要な人は、7月31日までに更新の手続きをしてください。更新の手続きがない場合は、利用者負担額の軽減などができなくなります。

■申請方法…申請書に必要事項を記入し、高齢介護課または各支所に提出してください。

■手続きに必要なもの…印鑑、26年1月2日以降に転入した人は26年1月1日に住所があった市町村の所得証明書(金額の記載があるもの)の添付が必要です。

※新規で利用者負担額の軽減などの適用を希望する人も、同様の書類が必要です。要件は認定証の種類により異なります。

くわしくは、高齢介護課介護保険係または担当のケアマネジャーに問い合わせください。

【問い合わせ】高齢介護課 介護保険係 (Tel 77・0980)

介護予防のススメ(今月のワンポイント)

### 「高齢者虐待を考える⑤」

～ 高齢者虐待の種類 ～

介護・世話の放棄・放任(ネグレクト)とは、意図的、結果的であるかを問わず、介護や生活の世話を行っている家族が、その提供を放棄または放任し、高齢者の生活環境や、高齢者自身の身体、精神的状態を悪化させていることを言います。

具体例として、「入浴しておらず異臭がする、髪が伸び放題だったり、皮膚が汚れている。水分や食事を十分に与えず、空腹状態が長時間にわたって続いたり、脱水症状や栄養失調の状態にある。室内にごみを放置するなど、劣悪な住環境の中で生活させる。高齢者本人が必要とする介護・医療サービスを、相応の理由なく制限させたり、使わせない」などがあげられます。

ほかにも、「私なんてどうなってもいい」などといった自己放任(セルフネグレクト)される人も多くいます。「言っているだけ」と放っておくと、自ら命を絶たれる人もいます。高齢者本人が家族などにSOSを出しているかもしれません。高齢者の立場に立って、耳を傾けてください。

上記のような虐待行為をしていることを知っている、もしくは疑いがある場合は相談ください。

【相談窓口】高齢介護課 (Tel 77・0980)

地域包括支援センター「愛の手」(Tel 77・0350)

# 暮らしの情報

## ●●生活

### 粉河運動場の利用



台風の影響で被害を受けた粉河運動場(野球場・ソフトボール場)の復旧工事が7月末に終了します。

8月1日(金)から運動場の使用を開始します。

■申し込み：7月1日(火)から生涯スポーツ課各館(連絡先は右下欄外に記載)で受け付けを再開します。各館に備え付けの用紙で申し込んでください。

【問い合わせ】生涯スポーツ課 (Tel 79・3912 本庁4階)

### パークゴルフ場がオープンします

7月6日(日)から、パーク

ゴルフ場(9ホール)の利用を開始します。

■場所：紀の川市窪(田中小学校南側)

■利用時間：午前9時から午後5時(※時期や天候により変更します)

■定休日：月曜日(祝日の場合は翌日)、年末年始

■利用料金：1ゲーム(9ホール2周)

●中学生以上：430円

●小学生以下：210円

●65歳以上：320円

●身体障害者手帳を有する人とその介助者：320円  
※道具のレンタル(有料)もあります。

くわしくは、問い合わせください。

【問い合わせ】生涯スポーツ課 (Tel 79・3912)

## ●●案内

### 消防用ノズル(管鎗)の盗難被害

市内各地区に設置している消火栓ホース格納箱から、消防用ノズル(管鎗)が何者かに盗難される悪質な被害が多発しています。



管鎗は、水を噴出させる筒先としてホースの先端に取り付けるもので、消火栓近くに置かれている赤色の格納箱内に常備しています。火災発生時に近隣住民などが初期消火に使う大切な道具です。

ホース格納箱付近で不審な人物や車両を見かけた時

### クラシノジョウホウ

生涯スポーツ課  
各館の連絡先

■打田生涯学習センター  
Tel 77・3140

■粉河ふるさとセンター  
Tel 73・3312

■那賀総合センター  
Tel 75・2221

■桃山会館  
Tel 66・2288

■貴志川生涯学習センター  
Tel 64・2273

## ●●税金

### インターネット公売 (26年度第1回)

市税滞納者の差し押さえ財産を、Yahoo!官公庁オークションで公売し、売却代金を滞納市税に充当し

ています。

■申し込み：7月7日(月)午後1時～22日(火)午後11時

■入札期間：7月29日(火)午後1時～31日(木)午後11時

■売却決定：8月1日(金)午前10時

■納付期限：8月8日(金)午後2時30分

■とき：7月14日(月)午前10時～午後4時

■ところ：本庁5階503小会議室

※会場は施設しています。収税課(本庁1階)へ先にお越しください。

■参加条件や手続き方法など：ガイドラインなどを閲覧できる20歳以上の人が対象です。くわしくは、Yahoo!官公庁オークションヘルプや、公売ガイドラインを確認ください。

【問い合わせ】収税課 (Tel 77・2511 本庁1階)

## 固定資産税の各種届け出

添付書類などは、事前に問い合わせください。

### ■家屋の減失

住宅・店舗・倉庫など、建物を取り壊したときは市民税課に「家屋減失届」を提出してください。登記をして

いる建物は、法務局岩出出張所(TEL 62・2318)で減失登記を行ってください。

■未登記家屋の所有者変更  
建物の売買や相続などで、登記している建物の登記簿の所有者が変わった場合、法務局からの通知で納

税義務者の変更をします。しかし、未登記家屋の場合は、届け出がないと納税義務者の変更ができません。未登記家屋の所有者変更があった場合は、「未登記家屋に係る納税義務者変更届」を市民税課に提出してください。

納税通知書の送付先変更  
送付先の住所を変更する場合、「住所変更等による市税に関する通知書の送付先変更依頼書」を提出してください。

■固定資産税の代表相続人  
固定資産税の所有者(納税義務者)が亡くなったと

きは通常、法務局で所有権移転登記の手続きをします。何らかの事情で固定資産税の賦課期日(1月1日)までに相続登記をしていない場合は、「代表相続人指定(変更)届」を提出してください。※この書類は、相続登記や相続税とは関係ありません。

■土地現況調査  
固定資産の課税状況について疑問に思うことがあれば「現況調査申請書」を提出してください。

【問い合わせ】市民税課(TEL 77・2511 本庁1階)

## 表彰 (敬称略)

【25年度農業委員等の農林水産大臣表彰】

- 農業委員 上山信夫(貴志川町長原)
- 紀の川市農業委員会

おめでとうございます

## 那賀B&G海洋センター プール開館しています

- 開館期間…9月14日(日)まで
- 休館日…月曜日(祝日を除く)
- 開館時間(※変更する場合があります)
  - ◎7月…午後1時～午後8時(土日祝日・7月19日～31日は午前10時～午後9時)
  - ◎8月…午前10時～午後9時
  - ◎9月…平日(午後1時～午後6時)・土日祝日(午後1時～午後8時)
- ※正午～午後1時、午後5時～6時は休憩時間です。
- 入場料
  - 高校生以上…310円/中学生以下…210円
  - 5歳未満…無料
  - ※小学3年生以下は保護者の同伴必要。
- 紀の川市那賀総合センター(TEL 75・2221)
- 那賀B&G海洋センター(TEL 75・5510)

## 地籍調査 成果の閲覧

25年度に国土調査法による地籍調査(現地調査)を行った次の地域について、地図と簿冊を作成しました。次の日程で確認することができます。

■地籍調査課 (TEL 77・2511 本庁5階)

【調査地域名/大字名(字名)/閲覧期間/閲覧場所】

- 打田・窪の各一部/打田(鳥池・天王・柳嶋・上芝・岸田) 窪(前田・前嶋・半西・竹ノ鼻) 8月27日(水)～9月15日(月)/本庁南別館1階
- 中津川・粉河の各一部/中津川(児津子・中後・西原・笹平・狐谷・桜谷・観音尾・下茶屋・藤尾谷・中後谷・井戸谷・藤谷・下袖ノ原・中袖ノ原・新池谷・奥袖ノ原・上丹生谷原・下丹生谷原・長谷)、粉河(打出口・御所芝・東前田・西前田・南前田・植田) 9月3日(水)～22日(月)/粉河保健センター1階
- 上鞆渚の一部/上鞆渚(榎原・奥澤・大谷・大和谷・神谷・向谷・西垣内・北原) 8月17日(日)～26日(火)/鞆渚出張所2階 8月27日(水)～9月5日(金)/本庁南別館1階

- 平野の一部/平野(日向谷の一部・溝手原) 8月21日(水)～9月9日(火)/那賀支所北別館2階

- 竹房・桃山町大原の各一部、桃山町脇谷/竹房(五百谷の一部・扇平の一部・奥山の一部・烏谷の一部)、桃山町大原(宮ノ谷・山津谷・北ノ谷・湯屋ノ谷)、桃山町脇谷の全域(小脇谷・中筋谷・岩戸関・大脇谷・橋屋谷・スゲノ谷・倉橋谷・高倉山) 8月21日(水)～9月9日(火)/桃山IT親子ホール3階

※閲覧は、期間中の土日を含む、毎日午前9時～午後5時です。認印を持参ください。

※閲覧の結果、誤りがある場合は、閲覧期間内に書面で訂正の申し出ができます。



# 暮らしの情報

## ●●募集

### 平成26年度 紀の川市市民講座

近畿大学生物理工学部の公開講座は、「生命から学ぶ」をテーマとしたユニークな教育・研究内容を社会に発信するものです。市は、これを地域づくりや人づくりにつなげ、市民との協働の推進や地域の活性化につながるよう「市民講座」として共催で取り組んでいます。当日はオープンキャンパスが同時開催され、楽しい体験ができます。

■とき：8月3日(日)午後1時30分～(受付は午後1時)

■ところ：近畿大学生物理工学部3号館アリーナ

■定員：350人(先着順)

■テーマ：「先端技術が

ギョツと詰まった福祉用具

～人の歩行と義足の世界、そして～」／「トクホでメタボが防げますか？」

■申し込み：電話・FAX

ホームページ・電子メール  
 (アドレスはページ上部に記載)のいずれかで申し込み(氏名・住所・電話番号)。

受付後、参加証を送ります。  
 【申し込み・問い合わせ】

近畿大学生物理工学部公開講座係 (Tel77・30000 / Fax77・63306)

### 目からウロコの じんけん学習講座

「納得」「共感」「感動」を味わってみませんか。

(とき／ところ／内容)

●第1回

7月26日(土)午前10時30分～

／貴志川生涯学習センター

／友岡 敦さん「絵本に学ぶコミュニケーション」

そ

れってホント?」

●第2回

8月24日(日)午前10時30分～

／粉河ふるさとセンター

／吉田太一さん「遺品整理の現場から学ぶ」

最新まで孤立しないために」

●第3回

9月25日(木)午後1時30分～

／打田生涯学習センター

／手話サークル「ポケット」

のみなさん「手話って楽しい」

●第4回

10月18日(土)午後2時～

／紀の川市那賀総合センター

／岩崎順子さん「この地域に

生きる この土地で生きる

～石巻の女の子からの手紙」

●第5回

12月6日(土)午後7時30分～

／桃山会館／山路直美さん

「石巻でのボランティア体験

※5回連続受講が原則です

が、部分受講もできます。

※電話で申し込み。

※電話で申し込み。

### 市民まつりの協賛金に 協力をお願いします。

～市民まつりの花火は、協賛金によって打ち上げられています～

「好きやっしょ紀の川!～夢花火～市民まつり2014」を、8月17日(日)に開催します。

商工観光課(本庁4階)や各支所窓口で協賛金を受け付けています。  
みなさんの協力をお願いします。

【問い合わせ】  
市民まつり実行委員会事務局  
(商工観光課内 Tel77・2511)



【申し込み・問い合わせ】  
生涯学習課 (Tel79・3907 本庁4階)

### 日曜消防講座

いざ!というときに迷わず行動できるように、救命技術や防災学習などを学んでみませんか。

■普通救命講座：救命に必要な技術などをマスター

○とき：7月20日・9月21日・10月5日・19日・11月16日

※午前9時～正午

○対象：中学生以上

○幼児の応急手当講座

○幼児の応急手当講座

○とき：9月7日・11月2日

※午前9時30分～11時30分

■子ども防災博士応急手当講座：応急手当の知識や技術を学びます。

○とき：8月3日・17日

※午前9時～11時30分

○対象：防災博士認定講座修了者

■おこのみ講座：受講者の要望に応じて、防災体験学習などを行います。

○とき：毎月第1・第3日

曜日の午後

【開催場所・問い合わせ】

那賀消防本部防災センター

(Tel61・7259)

# あなたのアイデアで、 「フルーツのまち」紀の川市の 魅力を発信しませんか。

フルーツ王国の利点と市内に点在する観光資源を結び付け、観光地としての魅力アップとファン獲得を目指す事業を考える「フルーツ・ツーリズム研究会」を立ち上げます。

第一歩として、「紀の川ぶるぶるワークショップ」を開催します。「フルーツのまち」紀の川市をテーマに楽しくアイデアを考えてみませんか。

- とき(第1回/第2回)…8月24日(日)/9月21日(日)  
※いずれも午後2時～
- ところ…市役所本庁7階ラウンジ

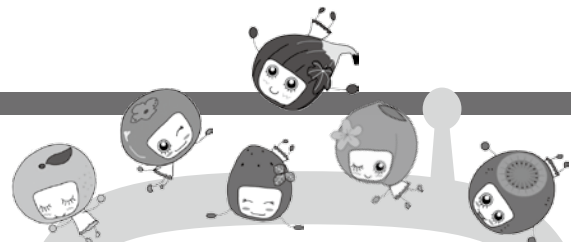

「フルーツを活かした、  
観光客の誘致につながる事業」  
一緒に考えませんか。

たとえば…

- ◎新しい形の体験型フルーツ観光企画
- ◎フルーツを活かした土産物の開発
- ◎フルーツのまちの情報発信 など

- 対象…紀の川市のことが大好きな人ならどなたでも
- 募集期間…7月1日(火)～28日(月)
- 申し込み…商工観光課に電話・Faxで申し込みください(氏名・住所・電話番号をお知らせください)。  
【申し込み・問い合わせ】  
商工観光課 (Tel 77・2511 / Fax 79・3928 本庁4階)

## 統計調査員を募集

各種統計調査に従事する登録統計調査員を随時募集しています。

■仕事内容：国などが実施する各種統計調査における調査対象世帯や事業所への調査票の配布・回収、調査票の点検・整理など

■応募資格(次の①～④の条件を全て満たす人)

- ①市内在住または在勤で満20歳以上の人
- ②責任を持って調査員の仕事を行える人
- ③調査時に知りえた秘密を守る人
- ④税務・警察・選挙に直接関係のない人

■登録申請：政策調整課に事前に連絡してください。簡単な面接を実施します。

※調査実施の1～2か月前に、調査の種類・期間・調査地域などの連絡をします。

※1回の調査の従事期間は、1～2か月程度です。

調査の実施数や規模は年によって異なるため、すべての調査に従事できるわけでは

ありません。

■その他

○調査期間中は、非常勤の公務員となります。

○調査活動に従事した対価として報酬を支払います。

○調査活動中の事故などに対して補償があります。

【問い合わせ】政策調整課 (Tel 77・2511 本庁3階)

## 自衛官などを募集

自衛官等募集説明会を次のとおり開催します。

募集種目は、以下の表のとおりです。

■説明会：

◎7月12日(土)午後1時～5時 / 打田生涯学習センター 視聴覚室1

◎7月19日(土)午後1時～5時 / 貴志川生涯学習センター 学習室5

◎7月26日(土)午後1時～5時 / 打田生涯学習センター 視聴覚室1

※受験資格の学歴は、来春の卒業予定者も含みます。

募集種目	試験期日	受験資格	受付期間
自衛官候補生(男子)	受付時にお知らせ	18歳以上 27歳未満	随時
自衛官候補生(女子)	9月25日～29日(いずれか1日を指定)		8月1日～9月9日
一般曹候補生	9月19日・20日(1次、どちらか1日を指定)	高卒、21歳未満	9月5日～9月9日
航空学生	9月23日(1次)	高卒、21歳未満	
防衛大学校学生(推薦・総合選抜)	(推薦)9月27日・28日(選抜)1次・9月27日		
防衛大学校学生(一般・前期)	11月8日・9日		
防衛医科大学校医学科学生	11月1日・2日(1次)		
防衛医科大学校看護学科学学生	10月18日(1次)		9月5日～9月30日

【問い合わせ】自衛隊橋本地域事務所 (Tel 07336・32・0744)

# 暮らしの情報

## ●●募集

### 夏休み親子わくわく森林浴体験

(吉野川・紀の川流域協議会)

親子で「森林セラピー」を体験しませんか。

■とき：8月23日(土)午前9時現地集合(午後1時30分解散予定) ※雨天の場合は雨具を持参ください。

■ところ：吉野運動公園

(奈良県吉野郡吉野町山口

910 / Tel 0746・321119)

■内容：親子でハンモック体験や川辺での水遊びをし、セラピー弁当を食べ、森の中でティータイム。

■対象：小・中学生と保護者

■定員：流域協議会(12市町村)全体で20組(先着順)

■申し込み：7月14日(月)ま

でに、電話で申し込み。

【申し込み・問い合わせ】

政策調整課 (Tel 77・251

1 本庁3階)

### ギリさんの家庭インド料理講座

カレーやナンなどのイン

ド料理を本場インド人講師から学べます。(公民館講座)

■とき：第3木曜日(全10

回)午後4時～5時30分

※開講日は8月21日(木)

■ところ：中貴志コミュニ

ティセンター

■対象：市内在住・在学・在勤の人(高校生以下は不可)

■受講料：1,000円(初

回時に支払い) ※材料費が別途必要です。

■定員：20人(先着順)

■申し込み：7月13日(日)～

19日(土)までに、中貴志コミュニティセンターなどに設置の申込用紙で申し込み。

置の申込用紙で申し込み。

【申し込み・問い合わせ】

中貴志コミュニティセンタ

ー (Tel 65・1155) 月・火・

祝日を除く午前9時～午後

5時

### 夏休みスイミング教室(小学生対象)

泳ぎの苦手な子も、泳げ

る子も、今以上の上達を目指すして参加してください。

■前期/とき：7月28日(月)

～8月1日(金)午前10時30分

～11時45分/ところ：那賀B&G海洋センター (Tel 75

・5510)

※7月29日(火)は休みです。

■後期/とき：8月19日(火)

～22日(金)正午～午後1時15

分/ところ：那賀スポーツ・レクリエーションセンター (Tel 66・2420)

■対象：市内在住の小学

生(小学3年生以下は保護者の同伴が必要。保護者のプール入場料は不要)

■定員：各期30人(先着)

■参加費：2,000円(プ

ール入場料と保険代含む)

■申し込み：申込書(桃山

会館に設置)に参加料を添

えて申し込み。 ※印鑑持参

■受付期間：7月5日(土)～

12日(土)

【申し込み・問い合わせ】

桃山会館 (Tel 66・22888)

月曜日を除く午前9時～午

後5時

### 親子スイミング教室

～のびのびネットワークなが

■とき：7月16日(水)午前10

時～11時

■ところ：那賀B&G海洋センター (Tel 75・5510)

■対象：市内在住の生後6

か月児～未就学児とその保護者

■定員：先着20組(保護者

1人につき子ども1人)

■参加費：1組100円(保険代含む。当日集金)

■持ち物：水着、スイミン

グキャップ、タオル、お茶、トレーニングパンツが水遊び用オムツ

■申し込み：7月1日(火)～

13日(日)までに、紀の川市那

賀総合センターに電話で申し込み。

【申し込み・問い合わせ】

紀の川市那賀総合センター

(Tel 75・2221) 月曜日を

除く午前9時～午後5時

### 第3回

### カヌースクール

カヌーの初歩的な漕ぎ方

などを習得し、約300mの川下りを楽しみます。

■とき：8月3日(日)

午前の部/午前10時スター

ト(9時30分受付)

午後の部/午後2時スタート(1時30分受付)

■ところ：紀の川市竹房

■対象：市内在住の小学4～6年生

■定員：(午前の部)15人/

(午後の部)15人

※応募多数の場合は抽選

■参加費：1,000円(保険代含む)

■申し込み：7月11日(金)までに、紀の川市商工会各支所に設置の所定用紙で申し込み。 ※FAX可

【申し込み・問い合わせ】

紀の川市商工会 (Tel 74・3

000 / Fax 74・30002)

000 / Fax 74・30002)



●第12回紀の川市民  
ターゲットバードゴルフ大会  
(5/25 河南緑地公園)

## 大会結果

男子の部  
優勝 谷 巖  
2位 木村寿宏  
3位 神野清志  
4位 堀 全良  
5位 土井秀行  
6位 井上久義

女子の部  
優勝 中林恵以子  
2位 井上奈美  
3位 辻本恵子  
4位 谷本康子  
5位 東野多江子  
6位 別井麻里

【申し込み・問い合わせ】  
西貴志コミュニティセンター  
(TEL65・2211) 月・火・  
祝日を除く午前9時～午後  
5時

※事前に電話で申し込み。

■参加費…一般200円／  
高校生以下100円

■定員…20人 ※中学生以  
下は保護者の同伴が必要

■ところ…西貴志コミュニ  
ティセンター

■とき…7月19日(土)午後8  
時～9時(天候不良の場合  
は中止)

『夏の空と土星』…夏の空  
に天の川が頭上に見え、土  
星も明るく輝いています。

## 天文台観望会 (西貴志コミセン)

## ●●催し

### 第26回こかわごど もまつり

親子のふれあいと物づく  
りのよろこび

■とき…7月19日(土)午前10  
時～午後3時

■ところ…粉河ふるさとセ  
ンター

■内容…①クラフト体験(有  
料) 午前・午後の2回/竹  
平柄うちわ、6面立体パズ  
ル、ひかるごろうだんご、ふ  
うりん、モフモルいぬさ  
ん、三角コプターほか②料  
理体験(有料)/ミックスジ  
ュース、ホットドッグ、お  
にぎり③かるた遊び、よみ  
きかせなど

※前売り券…7月6日(日)午  
前10時からふるさとセン  
ターで販売。8日(火)以降の  
販売は、月曜日・祝日を除  
く午前9時～午後5時まで。  
【問い合わせ】粉河ふるさと  
センター(TEL73・3331  
2)

## 映画鑑賞会

### 「そして父になる」

第66回カンヌ国際映画祭審査員賞受賞作品  
息子を取り違えられた二つの家族。血のつながりか、共に  
過ごした時間か。突きつけられる慟哭の選択。



出演 福山雅治/尾野真千子/真木よう子/リリー・フランキーほか

■とき…9月6日(土) ※2回上映

第1部…開場午後1時30分/開演午後2時

第2部…開場午後5時30分/開演午後6時

■ところ…貴志川生涯学習センターかがやきホール

■入場料…全席自由席500円(当日券700円)

■チケット販売…7月12日(土)午前9時発売

■チケット販売場所…

貴志川生涯学習センター(月曜・祝日除く)

粉河ふるさとセンター(月曜・祝日を除く)

☎貴志川生涯学習センター(TEL64・2273)

## 盆おどり大会

中貴志コミセン

夏の思い出を作りませんか。

■とき…8月2日(土)午後6時30分～9時

※雨天時は3日(日)に順延

■ところ…中貴志コミュニティセンター駐車場

■内容…楽しいおどり(紀の川ふるふる娘の歌、  
貴志川音頭、串本育ちなど)・模擬店

☎中貴志コミュニティセンター(TEL65・1155)

月・火・祝日を除く午前9時～午後5時

## 夏祭り 「盆踊り大会」

西貴志コミセン

夏の一夜を盆踊りや花火で、楽しみませんか。

■とき…7月26日(土)午後5時30分～9時

※雨天時は27日(日)に順延

■ところ…西貴志小学校運動場

■内容…盆踊り、打ち上げ花火、模擬店

☎西貴志コミュニティセンター(TEL65・2211)

月・火・祝日を除く午前9時～午後5時

# 困ったときの 相談

県民相談・交通事故相談などは「県民の友」  
を見てください。また、社会福祉協議会  
が行う心配ごと相談などは「福祉きのか  
わ」を見てください。

↓市役所の電話番号案内 (8:45~17:30)

■市役所本庁 Tel 77・2511  
税金、住民票、戸籍、印鑑登録、国民健康  
保険、国民年金、水道、浄化槽、飼い犬、  
ごみに関すること、健康診断、母子手帳、  
保育所、子育て教室、介護保険、介護予防、  
障害者手帳、地域巡回バス、統計調査、入  
札、災害に関すること、農業、林業、観光、  
商業、小・中学校、成人式、文化財、青少  
年健全育成、生涯スポーツ、市営住宅、道路、  
河川、開発、下水道、地籍調査など

■粉河支所 Tel 73・3311  
各種申請手続きなど

■鞆淵出張所 Tel 79・0001  
各種申請手続きなど

■那賀支所 Tel 75・3111  
各種申請手続きなど  
那賀地区のし尿収集など

■桃山支所 Tel 66・1100  
各種申請手続きなど

■貴志川支所 Tel 64・2525  
各種申請手続きなど

ごみ (廃棄物対策課 Tel 77・2511)

■粗大ごみの収集依頼 Tel 77・0828  
■打田美化センター Tel 77・4804  
■粉河クリーンセンター Tel 73・5705  
■那賀アメニティセンター Tel 75・4001  
■貴桃クリーンセンター Tel 67・0022

生涯学習・生涯スポーツ

■生涯学習課 Tel 77・2511  
■生涯スポーツ課 Tel 77・2511  
■打田生涯学習センター Tel 77・3140  
■粉河ふるさとセンター Tel 73・3312  
■那賀総合センター Tel 75・2221  
■桃山会館 Tel 66・2288  
■貴志川生涯学習センター Tel 64・2273  
■青少年センター Tel 64・9888

## 弁護士相談

■紀の川市弁護士相談  
Tel 77・2511 (市民課)  
8月6日(水)午後1時30分  
紀の川市役所本庁1階相談室4  
(電話予約が必要 先着5人)  
予約受付開始: 7月23日(水)午前  
9時

## 行政相談

■紀の川市行政相談  
Tel 77・2511 (市民課)  
総務大臣から委嘱された行政  
相談員が行政全般についての相  
談に応じます。相談はどの会場  
でも受けられます。  
○7月8日(火)午後1時~3時  
貴志川保健福祉センター2階

## 相談室

○7月9日(水)午後1時~3時  
粉河支所3階E会議室  
○7月17日(木)午後1時~3時  
本庁南別館2階相談室(小)

## 人権相談

■紀の川市人権相談  
Tel 77・2511 (人権啓発推進課)  
法務大臣から委嘱された人権  
擁護委員が人権全般についての  
相談に応じます。相談はどの会  
場でも受けられます。

○7月9日(水)午後1時~3時  
古和田会館学習室  
○8月13日(水)午後1時~3時  
粉河支所3階E会議室  
○9月10日(水)午後1時~3時  
紀の川市那賀総合センター2

## 階会議室

## 就職

■巡回職業相談 7月15日(火)  
相談員が就職相談に応じます。  
井阪文化会館(午前10時30分~  
11時30分) / 那賀総合センター  
(午後1時~2時) / 古和田会  
館(午後2時30分~3時30分)  
Tel 77・2511 商工観光課  
■障害者の就職相談  
Tel 61・6300 (岩出紀の川障  
害者就業・生活支援センター  
フロンティア) 要予約  
毎月第1・3火曜日の午後に  
本庁2階相談室で相談・支援を  
行います。

■職業相談 紀の川ワークサロ

## ン(ハローワーク和歌山)

Tel 65・3435  
豊富な経験を持つ職業相談員が  
相談に応じます。  
平日の午前8時30分~午後5時

■若者サポートステーションき  
のかわ(サポステきのかわ)  
Tel 0736・33・2900 (橋  
本市市脇1-1-6 JA橋本支  
店ビル2階)

## 女性

■女性相談  
Tel 073・435・5246  
(県男女共同参画センター)  
○面接相談は、火~土曜日午前  
9時~午後5時30分(要予約)  
○電話相談は午後8時30分まで

## ■女性に対する暴力の相談

Tel 073・445・0793(県子  
ども・女性・障害者相談センター)  
○電話相談は、毎日午前9時~  
午後9時30分  
○面接相談は、平日の午前9時  
~午後5時45分(電話予約必  
要)

## 高齢者

■紀の川市地域包括支援セン  
ター「愛の手」  
Tel 77・0350 平日の午前8  
時45分~午後5時30分  
地域包括支援センターは、高  
齢者の健康の維持、向上や安心  
できる生活のための支援をしま  
す。

## 子ども・青少年

■市役所子育て支援課の家庭児童相談  
Tel 77・2511 (子育て支援課)  
平日の午前8時45分～午後5時30分

子どもに関することや、児童虐待などの相談に応じます。

■子育て支援センターの子育てに関する相談  
Tel 66・0404 (桃山子育て支援センター)  
Tel 75・2331 (那賀子育て支援センター)

いずれも、平日の午前9時～正午、午後1時～5時

子育ての悩みや不安などの相談に応じます。直接来所や電話で相談ください。

### 病院・警察・消防署の電話番号

- 公立那賀病院 Tel 77・2019
- 那賀休日急患診療所 Tel 77・6410
- 鞆渚診療所 Tel 79・0009
- 岩出警察署 Tel 63・0110
- 〃打田交番 Tel 63・0110
- 〃南中警察官駐在所 Tel 77・3041
- 〃粉河幹部交番 Tel 63・0110
- 〃長田警察官駐在所 Tel 63・0110
- 〃龍門警察官駐在所 Tel 63・0110
- 〃鞆渚警察官駐在所 Tel 79・0017
- 〃那賀交番 Tel 63・0110
- 〃安楽川警察官駐在所 Tel 66・0012
- 〃調月警察官駐在所 Tel 66・0629
- 〃貴志川交番 Tel 63・0110
- 那賀消防組合本部 Tel 61・0119
- 岩出保健所 Tel 63・0100

■子ども(18歳未満)に関するあらゆる相談  
Tel 073・445・5312 (県子ども・女性・障害者相談センター)

■発達障害に関する相談  
Tel 073・413・3200 (和歌山県発達障害者支援センターポラリス) 水曜を除く平日の午前10時～正午・午後1時～4時、水曜は午後のみ

■青少年のいじめや非行問題に関する相談  
Tel 64・9888 (紀の川市青少年センター)

平日の午前9時～午後5時  
気軽に相談ください。

■小児成育医療支援室  
Tel 073・441・0826 (県立医科大学小児成育医療支援室)

■身体・知的・精神障害・不登校・ひきこもりに関する相談  
Tel 78・2808 (麦の郷 紀の川・岩出生活支援センター)

■難病に関する相談  
Tel 77・5161 (難病連家族会きほく) 平日の午前10時～午後4時  
※不在時は、着信履歴にて対応します。

## こころ・からだ

平日の午前9時～午後5時  
子どもの発育・発達、子育ての悩み、学校での問題などの相談に応じます。

※休日の小児医療電話相談と、夜間・休日の病院案内は、8ページに記載しています。

■障害者の相談  
Tel 073・445・7314 (県子ども・女性・障害者相談センター)

身体や知的障害のある人に関する相談に応じます。

■このとり相談(面接相談)  
Tel 61・0049 (岩出保健所)

産婦人科医師が不妊相談に応じます(要予約)。

■身体・知的・精神障害・不登校・ひきこもりに関する相談  
Tel 78・2808 (麦の郷 紀の川・岩出生活支援センター)

平日の午前9時～午後5時

■難病に関する相談  
Tel 77・5161 (難病連家族会きほく) 平日の午前10時～午後4時  
※不在時は、着信履歴にて対応します。

■こころの健康相談  
Tel 61・0021 (岩出保健所)

精神科医と精神保健福祉相談員などが相談に応じます。

■労働者の健康相談  
Tel 78・3875 (伊都・那賀地域産業保健センター)

医師による小規模事業所の健康相談を無料で行います(要予約)。  
とき：7月8日(火)午後1時～3時 / ところ：浅江胃腸科(貴志川)

■犯罪被害者支援無料相談  
Tel 073・427・1000 (紀の国被害者支援センター)

## 消費生活

■紀の川くらしのネットワーク  
架空請求やクーリングオフ(契約の解消)の相談に応じます。  
Tel 79・3919 (本庁南別館2階相談室 ぐらしの窓口 圏商)

■犯罪被害者支援無料相談  
Tel 073・427・1000 (紀の国被害者支援センター)

犯罪の被害者を支援します。ひとりでも悩まないで、話すことから始めませんか。まずは電話してください。

平日の午前10時～午後5時  
土曜日の午後1時～午後5時

## その他

工観光課  
毎週水曜の午後1時～3時

■消費生活相談員による、消費者問題の相談  
Tel 79・3919 (本庁南別館2階相談室 圏商工観光課)

第2・4水曜日の午後1時～4時  
Tel 62・2141 (岩出市役所2階)

第2・4火曜日の午後1時～4時

## 大賀ハス観蓮会

大賀ハスを鑑賞しませんか。

■とき…7月19日(土)  
午前10時～正午

■ところ…平池緑地公園  
(西貴志保育所近く)

■内容…象鼻杯(ハスの葉にお酒やお茶を注ぎ、茎を通して飲みます) / 琴の演奏 / 野点(のだて) など

圏都市計画課  
(Tel 77・2511 本庁5階)



# 文化財



わたしのまちの文化財

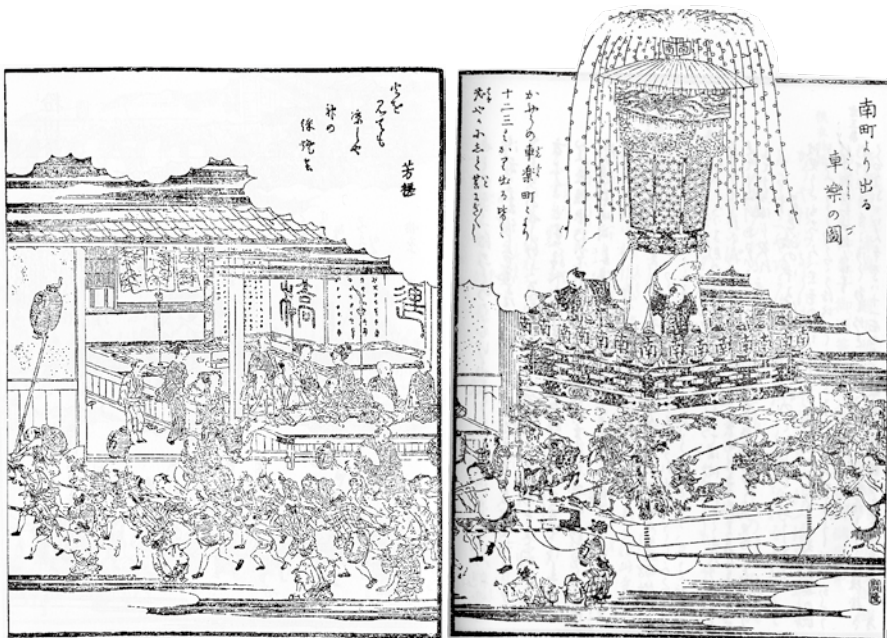

## 紀州三大祭・粉河祭

わたしのまちの文化財その⑧

粉河祭

粉河寺の鎮守、丹生神社の祭礼である粉河祭の歴史はとても古く、室町時代の絵巻物などから当時の渡御の様子を伺い知ることができま

す。粉河寺が天正の兵火に遭い、祭りは途絶えていましたが、藤堂高虎が復活さ

せ、延引されたことなどもあつたようですが、毎年旧暦6月18日に執り行われていたようです。その後も中断されたりもしましたが、現在に至っています。

祭りには本祭りの渡御と宵祭りの山車(車楽)運行があります。華やかで熱気

あふれる山車(車楽)運行については、近世ごろに始まったのではないかと考えられますが、記録がほとんど残されていません。

『紀伊名所図会』には、「南町より出る車楽の図」が描かれ、「かやうの車楽町に より十二三ばかり出る皆々 茂やかにして甚にぎにぎし」とあり江戸時代(天保年間)の祭りの賑やかな様子が見えられます。(図参照)

それに対して、荘厳な祭りである渡御はお渡りともいわれ、粉河寺から御旅所(粉河小学校)まで丹生大明神・若一王子権現・上丹生村丹生大明神などが巡幸します。近世以降の渡御の渡りものは、「祭礼次第」などの記録や絵巻物などから時代により変遷をたどっていることが確認できます。渡りものの中で、「栗栖(栗栖)は、江戸時代初期には祭りの先導でした。稚児が赤袴姿に笠の周りに紙の紙垂を貼り、笠の上

には山鳥の尾羽を挿すといった特異な姿の渡りものです。栗栖荘(和歌山市)が徳大寺家により粉河寺領に寄進されたことで祭りに参加したもので、現在も祭りに参加しています。

「二ツ物」は、神が招き寄せられ乗りうつるものであると考えられていることや、『紀伊続風土記』に「祭りに前たちて七日に齋し、俄かに事故ありとも、外に代えへきなきより起るの名なり」とあることから特別なものであることがわかります。このように、渡り物には由緒があります。くわしくは『粉河町史(第一巻)』を参照してください。

今年には粉河祭が県の無形民俗文化財に指定されて50年です。また、2年に一度行われる渡御も実施されます。歴史を感じながら祭りを楽しんでみてはいかがでしょうか。

【問い合わせ】紀の川市文化財保護委員会(TEL 79・3907 生涯学習課内)

※神前に供える玉串や注連縄などに垂れ下げる紙

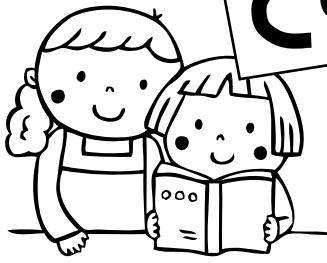

# としょかん 情報

開館時間…打田・桃山図書館は午前9時30分～午後6時まで  
粉河・那賀・貴志川図書館は午前9時30分～午後5時30分まで

「おちゃっぴさんがやってくる♪」  
～おちゃっぴねんどで「うきわパンダ」を作ろう!～

- とき…8月2日(日) 午後2時～
- 定員…60人(小学生～大人)  
※小学1・2年生は保護者同伴。
- 申し込み…7月5日(土)午前9時30分から、打田図書館カウンターで受付開始。※電話申し込み不可
- ☎打田図書館 (Tel.78・2010)

開館状況

7月

5 (日)	☺	☺	☺	☺	☺
6 (月)	☺	☺	☺	☺	☺
7 (火)	☹	☹	☹	☹	☹
8 (水)	☺	☹	☹	☹	☹
9 (木)	☺	☺	☺	☺	☺
10 (金)	☺	☺	☺	☺	☺
11 (土)	☺	☺	☺	☺	☺
12 (日)	☺	☺	☺	☺	☺
13 (月)	☺	☺	☺	☺	☺
14 (火)	☹	☹	☹	☹	☹
15 (水)	☺	☹	☹	☹	☹
16 (木)	☺	☺	☺	☺	☺
17 (金)	☺	☺	☺	☺	☺
18 (土)	☺	☺	☺	☺	☺
19 (日)	☺	☺	☺	☺	☺
20 (月)	☺	☺	☺	☺	☺
21 (火)	☺	☹	☹	☹	☹
22 (水)	☹	☹	☹	☹	☹
23 (木)	☺	☺	☺	☺	☺
24 (金)	館内整理日のため休館します				
25 (土)	☺	☺	☺	☺	☺
26 (日)	☺	☺	☺	☺	☺
27 (月)	☺	☺	☺	☺	☺
28 (火)	☹	☹	☹	☹	☹
29 (水)	☺	☹	☹	☹	☹
30 (木)	☺	☺	☺	☺	☺
31 (金)	☺	☺	☺	☺	☺

☺=開館 ☹=休館

打田図書館 (Tel.78・2010)  
粉河図書館 (Tel.73・3312)  
那賀図書館 (Tel.75・4500)  
桃山図書館 (Tel.66・9678)  
貴志川図書館 (Tel.64・4614)

## 今年の夏休みに!



### 読書感想文 課題図書

紀の川市立図書館全館に置いています。  
貸出ルールを守って利用してくださいね!

#### ちきゅうがウンチだらけにならないわけ

松岡たつひで/福音館書店  
生きものがみんな、あちらこちらでウンチをしたら、地球はウンチだらけになってしまうのでは?自然界でのウンチの役割を解説します。

#### ひまわり

荒井真紀/金の星社  
小さな種から大きな花を咲かせるひまわりの一生を、美しい細密画でていねいに描いた絵本。

#### よかたい先生

三枝三七子/学研  
世界のあちこちで公害病の人たちを診察し、水俣から社会のひずみを訴え続けた彼の最後のメッセージを伝える。

#### ■新しくいった本 図書名/著者名/出版社名/所蔵図書館名

- 女系の総督/藤田宜永/講談社/粉河
- わたしのうちには、なんにもない3モノとの上手なつきあい方/ゆるりまい/KADOKAWA/那賀
- はらぺこニードル/清水真裕・西村敏夫/童心社/桃山
- 人口の世界史/マッシモ・リヴィーバッチ・速水融・斎藤修/東洋経済新報社/貴志川
- 村岡花子の世界/村岡恵理・内田静枝/河出書房新社/打田

#### ■読み聞かせの予定

- |        |          |           |                  |
|--------|----------|-----------|------------------|
| 打田図書館  | 7月13日(日) | AM 10:30～ | おはなしのくに (こども向け)  |
|        | 7月18日(金) | AM 10:00～ | おはなしのくに (赤ちゃん向け) |
|        | 7月26日(土) | AM 10:30～ | 夏のおはなしはらっぱ       |
| 粉河図書館  | 7月19日(土) | AM 10:00～ | よみきかせのかい         |
| 那賀図書館  | 7月9日(水)  | AM 10:00～ | おはなしれっしや         |
| 桃山図書館  | 7月9日(水)  | PM 2:00～  | 赤ちゃんみらい号         |
|        | 7月19日(土) | PM 1:30～  | こどもみらい号          |
| 貴志川図書館 | 7月6日(日)  | AM 10:00～ | おはなしのへや          |
|        | 8月3日(日)  | AM 10:00～ | おはなしのへや          |



## ◎命を救いたい ―国境を越える思い―

粉河中1年 廣橋尚依 さん

最優秀賞



「お誕生日おめでとう。」この日、中学生になって初めての誕生日を迎えた私は、家族や友達にお祝いの言葉をかけてもらったり、プレゼントをもらったりして1日を喜びいっぱいにお過ごした。

ところが同じ日、韓国で旅客船セウォル号が沈没し、死者行方不明者 302 名を出す大惨事が起きていたことを翌朝のニュースで知った。昨日私はあんなに楽しかったのに、ちょうどその時、海の中でたくさんの方が苦しんでいたのだと思うとショックだった。さらに修学旅行の高校生を引率していた先生が、私と同じ誕生日で、25 歳になったその日に事故に巻き込まれてこの世を去ったという事実で言葉を失った。ニュースでは毎日、救助活動が進まない韓国の状況を伝えていた。そのうち、串本町でトルコ船が沈没した事故のことを思い出した。島民は、荒れ狂う海の中、命がけで救助活動にあたったという。それから 95 年後のイラン・イラク戦争時、イランを脱出できない日本人を救うため、トルコ政府はイランのテヘラン空港にトルコ航空機を向かわせ、日本人を成田空港へ無事に送り届けてくれたという。危険な状況の中、見知らぬ外国人を助けた人々はどんな気持ちだったのだろうか。どちらも、命の危険にさらされている人を助けたい。ただその一心だったのではないだろうか。

今テレビに映る韓国船の中で苦しむ人を助ける方法を、私は持っていない。でも将来それを可能にしたいと思う。どんな形になるかはわからないが、国境を越えて、世界の人々を助けられる人になりたい。

私の誕生日の6日後、兄の誕生日が来た。ケーキを前に、これが決して当たり前存在する幸せではないことを心に留め、私は言った。「お兄ちゃん、お誕生日おめでとう。」（※要約して掲載しています）

6月1日、市役所南別館ホール田園で開催された「紀の川市少年メッセージ2014」。1721人の応募の中から選ばれた市内の中学生9人が、日常生活を通して得た考えや想い、将来の夢などを、堂々と主張しました。最優秀賞を受賞した粉河中学校1年、廣橋尚依さんのメッセージを要約して紹介します。

少年メッセージ2014

伝えることからはじまる



打田中3年 川口智香さん  
生命



鞆渚中1年 前田里菜さん  
なにげなく使っている言葉の意味



粉河中2年 谷口未岐子さん  
祖父の言葉



打田中2年 丸山結衣さん  
時代とともに乱れる言葉



貴志川中3年 矢田皓己さん  
僕らは地球人



荒川中2年 木下和花さん  
支える



那賀中2年 辻 菜樹さん  
ひいおばあちゃんの贈り物



打田中3年 岩田未帆さん  
農業の今とこれから





©撮影データ…ISO200、F2.8、166秒露光  
(6/10 野田原地区で撮影)



### ■ホタルが飛び交う季節に…

6月14日、桃山町野田原の薄木神社で夜宮祭りが開催されました。山あいにある小さな神社ですが、この日は子どもからお年寄りまで、大勢の人でにぎわいました。地元の中嶋晴美さんは「ここからお嫁に行った子たちやその子どもたちもたくさん来てくれて、区民みんなで協力して開催したお祭りがにぎわってうれしいです」と話してくれました。午後8時ごろ、辺りではたくさんのホタルが幻想的な光を放ち、訪れた人の目を楽しませていました。



### ■認知症を正しく理解して 6/13

粉河ふるさとセンターで、老人大学(老人クラブ連合会粉河支部)が開催されました。市役所高齢介護課の職員が、認知症の概要や認知症の人への対応の仕方、予防のための脳トレーニング方法を講演。「認知症の人が住み慣れた場所で安心して暮らせるよう、認知症を正しく理解して」「声に出して新聞を読むなど、脳トレを生活に取り入れて」と参加者175人に呼びかけました。参加者たちは「家でも脳トレを続けたい」とにっこり笑顔で話してくれました。



### ■6/1は「鮎の日」

貴志川の諸井橋付近で、子どもたちが鮎の放流を体験しました。これは、食の多様化により魚離れが進む中、鮎をもっと知ってもらうため、6月1日を「鮎の日」としてPRしていこうと全国鮎養殖漁業組合連合会が企画したものです。暑い日差しの中、元気いっぱい泳ぎ回る約500匹の鮎に子どもたちは大はしゃぎでした。貴志川町から家族で参加した土橋皇介くん(5歳)は「あゆは泳ぐのが速かった。ぼく、あゆを食べるのが好き!」と話してくれました。

みんな元気に!

# ハッピーごはん

6

★管理栄養士によるレシピ紹介を連載します!

## ～ピーマンの味噌炒め～

ピーマンは夏バテを防ぎ、疲労回復にも効果があります。これから暑くなる夏に向け、上手に取り入れていきましょう。

ピーマンの緑は葉緑素で、コレステロールが腸で吸収されるのを妨げて、体外へ排出してくれる働きがあります。また、豊富なビタミンCが脂肪の代謝を促進し、油で炒めることでビタミンAの吸収も高まります。

- ① ピーマン・人参は干切りにする。
- ② しめじは子房に分ける。
- ③ エリンギは繊維に沿って切る。
- ④ 牛肉は適当な大きさに切る。
- ⑤ フライパンにごま油を入れ、④を炒めてから①～③を入れて炒める。
- ⑥ Aを入れ、味付けをする。

問 健康推進課 (Tel 77・0829)

ピーマンのほのかな苦みと味噌の風味が相性ばっちり♪  
ビタミンCたっぷりです。



1人分  
107kcal

材料(4人分)

ピーマン……………80g	ごま油……………小さじ1
人参……………50g	A 味噌……………大さじ1
しめじ……………50g	みりん……………大さじ1
エリンギ……………50g	砂糖……………小さじ2
牛肉……………150g	



きいちゃん

## 紀の国わかやま国体 開催まであと452日 (7/1現在)

競技別リハーサル大会

# ハンドボール大会開催!!

～ 19th Japan Open HandBall Tournament ～

問 国体対策課  
(Tel 77・0894)

日本リーグに所属しない社会人チームが集い、年末に行われる「全日本総合ハンドボール選手権大会」出場への切符をかけて戦う大会です。紀の川市、和歌山市、岩出市の3市で開催され、紀の川市では女子の部の試合が行われます。

# 2015

紀の国わかやま国体  
平成27年10月24日～10月29日  
運動と歓喜、そして絆



- 開催場所…貴志川体育館
- 開催日時…時間はいずれも午前10時～
- ① 26年8月9日(土) 1回戦 (4試合)
- ② 26年8月10日(日) 準々決勝、準決勝 (3試合)
- ③ 26年8月11日(月) 3位決定戦、決勝 (2試合)

※観覧は無料です。  
 ※競技会場の売店で特産物や大会関連グッズを販売する予定です。  
 ※市内の小中学校や各種団体が栽培した花で会場を彩る予定です。  
 ※市内の小中学生たちが描いた応援のぼりも会場に飾る予定です。