

広報 紀の川

KINOKAWA

ひととまちをつなぐ

vol.244

2

Feb 2026



笑顔で
歩んだ20年
輝く未来へ
紀の川市

特集 special feature

～こども視点でアップデート～ こども未来会議

市内の中学生が考えた「わたしたちがのぞむ10年後の紀の川市」を市長に提言しました。

1日目

「まちの将来像を考えよう」

ワークショップ
スタート!



こども未来会議の1日目。会場には市内5中学校の参加者が集まり、学校ごとのグループになり、ワークショップがスタート。

まずは「もっと伸びてほしい紀の川市の魅力」「解決してほしいまちの課題」をテーマに、思い思いの意見を付箋に書き出しました。「自然が豊か」「果物がおいしい」といった誇らしい声や、「遊ぶ場所が少ない」「交通が不便」といった率直な課題が次々と模造紙に貼られていきます。その後は、「その魅力がもっと伸びたら?」「課題が解決したら?」と一歩先のまちの将来を想像。身振り手振りを交えながら意見を交わし、真剣な表情で考える姿や、アイデアに笑顔がこぼれる場面も見られました。

「私たちがのぞむ10年後の紀の川市」について本気で考えた1日目。子どもたちの自由な発想とまちへの愛着を込めて決まったスローガンは? (次のページで!)



フルーツが
いっぱい!



私たちにできる
ことって何だろう?



～担当者の声～

現在策定中の長期総合計画には市民のみなさんの意見が必要不可欠です。こども未来会議では、子ども目線の紀の川市の今と未来の姿について意見をいただくことができました。

今回みなさんからいただいた素敵な意見は、市の未来につながる宝物です。ありがとうございました。



企画経営課
北山裕土さん



◀長期総合計画の策定状況はこちら

20 紀の川市合併20周年記念特別事業
こども未来会議

こども視点でアップデート
ひらめきが、まちを動かす!

こども未来会議

企画経営課(内線 73401)

中学生が描く、
まちの未来デザイン!

紀の川市では、未来のまちづくりに向けて、市内5中学校の参加者による「こども未来会議」を開催しました。この会議では、子どもたちにまちづくりの大切さを考えてもらいながら、2日間にわたって将来を見据えた活発な意見交換が行われました。

1日目は、子どもたちが学校ごとでグループになり、ワークショップ形式で、市の良いところや問題点について話し合いました。グループ内でそれぞれの視点を持ち寄り、まちづくりへの意欲を高めるために積極的に意見を交わしました。子どもたちにとって、市の現状を理解し、市民の一員としての自覚を深める大切な時間となりました。

2日目は、子どもたちがまちの将来像のスローガンや市に取り組んでほしいことをまとめ、市長に提言。内容は、防災や環境、子育て、教育など多岐にわたります。子どもたちと市長は、提案をもとに活発に意見交換を行い、未来に向けた具体的なアイデアを共有しました。

今回の子どもたちの提言・アイデアは、長期総合計画などを通じ、市政に反映させていく予定です。

こども未来会議
スタート!

アンケート
(中学校全生徒)

ワークショップ
(各校3~6人)

スローガン形式
市長へ提言

報告書として
とりまとめ

長期総合計画への
反映を検討!



市長から 中学生のみなさんへ



中学生のみなさん、今回の「こども未来会議」に参加し、アイデアや率直な意見をたくさん出してきて、本当にありがとうございました。

みなさんが自分の言葉で、紀の川市の良いところや課題、そして「こんなまちになってほしい」という思いを真剣に考えてくれたことを、大変うれしく、心強く感じています。

みなさんの声は、これからの紀の川市をつくっていくうえで、とても大切なものです。

市では、みなさんからいただいた意見をしっかり受け止め、長期総合計画をはじめとする今後のまちづくりに、できる限り反映していきたいと考えています。

まちづくりは、行政だけで進めるものではありません。そこに暮らす人が考え、関わり、行動することで、よりよいまちになっていきます。

今回の経験を通して、みなさん自身が「自分もまちづくりの一員なんだ」と感じるきっかけになれば、これ以上うれしいことはありません。

これからも、みなさんの若い力と自由な発想で、紀の川市の明るい未来を一緒につくっていきましょう。

紀の川市長 岸本 健

私たちがのぞむ10年後の紀の川市

活気あり！たのしめ！ 紀の川市において～

未来の子どもたちのために取り組んでほしいこと

- ★運動できる場所やボールなどを使える広場を作してほしい
- ★電車やバスの本数を増やしてほしい
- ★お店をもう少し増やしてほしい



那賀中学校

私たちがのぞむ10年後の紀の川市

Smile で Happy な住まい それが「紀の川 Style」

未来の子どもたちのために取り組んでほしいこと

- ★夏休みは小中学校同じ期間にしてほしい
- ★遊べる場所を増やしてほしい
- ★過ごしやすい環境を作してほしい



荒川中学校

私たちがのぞむ10年後の紀の川市

自然と触れ合い、笑顔あふれるまち キノカワ♡

未来の子どもたちのために取り組んでほしいこと

- ★自然を生かした観光スポット
- ★店の紹介としてポスターやSNSを利用する
- ★電車やバスの本数を増やしてほしい
- ★祭やイベントを増やしてほしい
- ★移動販売車を活用してほしい



貴志川中学校

2日目

「10年後の主役からのメッセージ」

1日目のワークショップでスローガンを完成させ、2日目はいよいよ市長に自分たちが考えたまちの将来像について提言を行います。子どもたちは慣れた手つきでタブレットを使って、プレゼン資料を作りました。

市役所の議場で行われた提言では、やや緊張した面持ちの子どもたちでしたが、いざプレゼンが始まると、市長に向けて堂々と発表を行いました。

「10年後の紀の川市はこんなまちになってほしい！」

今回の「こども未来会議」は、子どもたちが市政を身近に感じ、自分の考えを発信する大切さを学ぶ機会となりました。子どもたちから飛び出すアイデアや意見には、大人では気づきにくい視点や、未来を見据えた発想が盛りたくさん。

参加した子どもたちからは、「自分たちの意見が市長に聴いてもらえたことがうれしかった」「これからの紀の川市に、自分たちも関わっていききたい」「まちづくりを考えることで、もっと社会に参加したいと思った」など、前向きな感想が多く聞かれました。

若い力は市の原動力！市では今後も、次世代を担う子どもたちとともに、魅力あるまちづくりを進めていきます。



私たちがのぞむ10年後の紀の川市

活気 笑顔 自然 やさしさ しあわせ あふれる 紀の川市

未来の子どもたちのために取り組んでほしいこと

- ★小中学校での農業を体験できるイベントを増やしてほしい
- ★街灯を増やしてほしい
- ★道の整備をしてほしい



打田中学校



未来はこんなまちに
なってほしい！





◎ 3 月の赤ちゃん広場・子育て教室

子育ての悩みや育児の情報交換、友達づくりの交流の場として開催しています。気軽に参加ください。

	とき	対象	ところ	問い合わせ
赤ちゃん広場	3/5 (木) 午前	ねんね組 (9 か月以下)	桃山子育て支援センター	◎那賀子育て支援センター (名手保育園内) TEL 75-2331 ◎桃山子育て支援センター (安楽川保育園内) TEL 66-0404 ◎レイモンド子育て支援センター TEL 79-7228 ◎こども課 (内線 72004)
	3/12 (木) 午後		レイモンド子育て支援センター	
	3/23 (月) 午後		那賀子育て支援センター	
	3/6 (金) 午前	たっち組 (10 か月以上)	桃山子育て支援センター	
	3/13 (金) 午前		レイモンド子育て支援センター	
子育て教室	3/23 (月) 午前	1 歳児 (5 年 4/2 ～ 6 年 4/1 生)	那賀子育て支援センター	
	3/2 (月) 午前		安楽川保育園	
	3/5 (木) 午前		レイモンド子育て支援センター	
	3/18 (水) 午前	2 歳児 (4 年 4/2 ～ 5 年 4/1 生)	那賀保健福祉センター	
	3/3 (火) 午前		安楽川保育園	
	3/6 (金) 午前		レイモンド子育て支援センター	
	3/19 (木) 午前		那賀保健福祉センター	

※申込状況などにより、合同開催になる場合があります。

※参加するには事前に申し込みが必要です。申し込みは開催月の前月 1 日から始まります。くわしくは、問い合わせください。

◎子どもの遊び場・居場所「スペース“いばしょ”」

打田地区公民館では、子どもたちが安全に安心して自由に過ごすことのできる安らぎの居場所、愛称「スペース“いばしょ”」を開設しています。就学前の子どもも楽しく遊べる知育玩具なども用意しています。ぜひ気軽にお越しください。

- とき：2/18 (水)・3/4 (水) 15:30 ～ 17:00
- ところ：打田地区公民館 (打田生涯学習センター内)
- 対象：市内在住の小・中学生、就学前の子どもと保護者
- 定員：毎回 20 ～ 30 人程度 (見守りスタッフ配備)
- 申し込み：電話

☎打田地区公民館 (TEL 77-3140)

◎子育て支援センター事業「のびのび」

ながやまこども園では、親子で一緒に楽しい活動をする「のびのび」を毎月 2 回土曜日に開催しています。

- とき：① 2/14 (土) / ② 2/28 (土) 10:15 ～ 11:00
- ところ：ながやまこども園
- 対象：親子 (0 歳～満 3 歳までの未就園児と保護者)
- 内容：①園庭で遊ぼう！ / ②みんなで、ひなまつり
- 申し込み：電話

☎ながやまこども園 (TEL 64-6633)

◎読み聞かせ



ところ	イベント	日 程	時 間
河北図書館	しろくまちゃんのおはなし会	2/21 (土)	10:30 ～
河南図書館	おはなしのへや	3/1 (日)	

◎薬剤師にお薬の相談をしてみませんか？

【薬に関する個別相談】

薬の飲み合わせや残薬、服薬管理に加え、サプリメントや健康食品など、健康について気になることを薬剤師に相談できます。

■とき：希望日と薬剤師の日程を調整し決定 (30 分～1 時間程度) ※完全予約制

■ところ：自宅・薬局・本庁・支所・出張所から選択

■申し込み：電話または右記コードから

【かかりつけ薬局をもちましょう】

かかりつけ薬局を一つ決めておくと、複数の医療機関から処方された薬の管理や、飲み合わせが悪い薬を回避できるなど、ポリファーマシーを予防することができます。

※ポリファーマシー…必要以上の服薬により、飲み忘れや副作用など体への悪影響が起こりやすい状況のこと。

☎国保年金課 (内線 71203)



◎歯周病検診の受診期間がまもなく終了！

無料の歯周病検診が受けられるのは 10 年に 1 度です。歯周病は歯を失う原因 1 位であり、口腔内だけでなく、糖尿病や脳梗塞など全身の疾患を引き起こすリスクになります。

検診内容は問診と口腔内検査です。受診の際は受診券 (ハガキ) とマイナ保険証または資格確認書を持参ください。

■対象：8 年 3/31 時点で 20・30・40・50・60・70 歳の人

■期間：3/31 (火) まで

■申し込み：右記コードに掲載されている医療機関に直接電話で予約

☎健康推進課 (内線 71701)



◎休日歯科当番

(診療時間：10:00～12:00、13:00～16:00)

受診する際は電話などで確認の上、来院ください。

電話が通じないときは、那賀消防組合 (TEL 61-1791) へ確認ください。

年間当番表(地図リンク)は市ホームページで確認できます。

2/8 (日)	岡本歯科医院 (TEL 75-2047)
11 (水)	おち歯科医院 (TEL 61-7322)
15 (日)	松本歯科医院 (TEL 66-0206)
22 (日)	吉田歯科クリニック (TEL 69-1182)
23 (月)	岡本歯科医院 (TEL 73-4970)
3/1 (日)	林歯科医院 (TEL 62-6012)

◎各種検診のお知らせを 2 月中旬に郵送

2 月中旬に「保存版令和 8 年度紀の川市各種検診のお知らせ」(A4 版) を郵送します。集団検診を希望する人は内容を確認の上、申し込みください。

申し込んだ集団検診は必ず受けましょう。申し込み後、内容を変更する場合は必ず連絡ください。

■対象：市内在住の 40 歳以上

(9 年 3/31 時点) の人

■申し込み：付属の返信用ハガキ、または二次元コードから Web 予約

※「肝炎ウイルス検診」、「歯周病検診」は Web 予約できません。がん検診などについて…健康推進課 (内線 71701) / 特定健診について…国保年金課 (内線 71203)



◎パブリックコメントの実施

紀の川市新型インフルエンザ等対策行動計画の改正案について、2/24 (火) まで意見を募集しています。

くわしくは右記コードを確認、または問い合わせください。

☎健康推進課 (内線 71702 / Fax79-3934)



相談窓口・休日夜間の電話案内

緊急時の医療機関案内 (24 時間)

県救急医療情報センター TEL 073-426-1199
那賀消防組合 TEL 61-1791

夜間の小児医療電話相談

子どもが急病になり、朝まで様子を見ても大丈夫なのか判断に迷ったとき
TEL # 8000 または TEL 073-431-8000
平日は 19:00～翌 9:00
土・日・祝日は 9:00～翌 9:00

夜間・休日に受診できる小児科

小児救急医療ネットワーク TEL 073-425-8181
平日夜間は 20:00～翌 6:00
土・日・祝日の夜間は 19:00～翌 6:00
休日昼間は 10:00～12:00、13:00～17:00

休日に受診できる医療機関

那賀休日急患診療所 TEL 77-6410
日曜・祝日の 9:00～12:00、13:00～17:00
土・日・祝日の夜間は 20:00～22:00 (3/1 まで)

わかやま医療情報ネット
県内の医療機関情報



◎介護予防教室 圖高齢介護課（内線 72103）

市内在住の 65 歳以上の人を対象に、運動器の機能向上・栄養改善・口腔ケア・閉じこもり予防などをテーマに介護事業所に委託し、教室を開催しています。動きやすい服装で飲み物を持参ください。

※送迎を希望する場合は事前申し込みが必要です。

※ 2 月のいきいき元気塾なが、しゃきっと教室、Rize Up Life は休みです。



	とき	ところ	テーマ	申し込み・問い合わせ
いきいき元気塾 こかわ	2/18（水） 14:00 ～ 16:00	粉河ふるさとセンター 視聴覚室	簡単・楽しい音楽療法	特別養護老人ホーム・養護老人ホーム白水園（Tel 73-2210）
はつらつくらぶ	2/19（木） 13:30 ～ 15:00	本庁南別館 1 階 多目的ルーム	介護保険について知ろう はつらつ体操	皆楽園（田村）（Tel 63-0250）

◎気軽なつどい場 圖高齢介護課（内線 72103）

市内在住のおおむね 65 歳以上の人を対象です。（予約不要）

※カフェほほえみの和、ほほえみの和・竜門ですよ、いこいカフェの開催情報については「福祉きのかわ」を確認ください。



	とき	ところ	テーマ	問い合わせ
わがらカフェ （参加費 100 円）	2/19（木） 13:30 ～ 15:00	和我楽の家 （上野 299-1）	みんなで唄ってげんきになり ましょう！	和歌山高齢者生活協同組合 （Tel 073-488-1180）
名手ひろば	2/20（金） 14:30 ～ 16:00	名手病院 1 階 わかばホール	リハビリ職員による講義「フ レイル予防のお話第 2 弾」、 カフェ＆リサイクルブック コーナーなど	名手病院（Tel 75-5252）
お茶の間 白水	2/23（月） 14:30 ～ 16:00	白水園 1 階 栄ホール	ミニ講座「手指を動かして認 知症予防」、カフェ・脳トレ・ 歌・相談コーナー	特別養護老人ホーム・養護老人 ホーム白水園（Tel 73-2210）

※介護予防教室・気軽なつどい場は状況により予定が変更になることがあります。

～介護予防のススメ～

運動で筋肉と脳を同時に守る

高齢期になると「足腰の弱さ」「物忘れ」などが徐々に重なり、日常生活上での不安や動きにくさを感じるが増えてきます。最近の報告では、筋力トレーニングやバランス運動、ストレッチを組み合わせることで、筋力だけではなく認知機能にも良い影響を与えることがわかってきました。

激しい運動ではなくても、散歩前にストレッチをしたり、筋力トレーニングにバランス運動

を加えたりするなど、いろいろな運動を取り入れることが大切です。

無理なく続けられる組み合わせを習慣にして、筋肉と脳を守りましょう。



◎認知症サポーターステップアップ養成講座

認知症サポーターとは、認知症サポーター養成講座を受講し、認知症に対する正しい知識をもち、地域で認知症の人や家族に対して温かく見守る応援者です。

「認知症の事をもっと知りたい」「自分に何かできることはないか」と思われている人を対象に、認知症に関する知識を深めるための研修を開催します。

認知症の人への接し方、認知症の人や家族を地域で支える方法を学びませんか。ぜひ、参加ください。

■とき：3/17（火）13:30 ～ 15:30

■ところ：本庁 5 階 502 中会議室

■対象：過去に認知症サポーター養成講座を受講したことがある人、または地域のボランティア活動に興味がある人

■定員：20 人

■申し込み：2/16（月）～ 3/10（火）の平日 8:45 ～ 17:30 の間に電話

圖地域包括支援センター（内線 72401）



◎認知症高齢者等個人賠償責任保険

認知症の人が日常生活で認知症に起因する偶然な事故によって、本人や家族が法律上の損害賠償責任を負ってしまった場合に、その賠償金を保険で補償するものです。市が保険料全額を負担します。

■補償内容：1 事故あたり最大 1 億円

※対象者が、日常生活で認知症に起因する偶然な事故によって、法律上の賠償責任を負ったとき。

■対象：次の①～④すべてに該当する人

①市内在住の人

②紀の川市ほっと安心ネットワーク事業登録者

③在宅生活をしている人

④要介護認定における認定調査票または主治医意見書、もしくは医師の診断書により認知症であることが確認できる人

■対象となる事故の例：誤って線路に入り電車を止めてしまった場合、自転車で通行人にケガをさせてしまった場合、他人の財物を壊してしまった場合など

■保険料：自己負担なし。市が保険契約者となり、保険料全額を負担します。

■申請方法：高齢介護課または各支所・出張所に必要書類を提出

※申請書は、右記コードからもダウンロードできます。

圖高齢介護課（内線 72103）



◎紀の川歩（てくてく）体操の体験&体力測定会を開催！



「紀の川歩（てくてく）体操」は、市と地域病院のリハビリ専門職が一緒に作った市のご当地体操です。市内の約 90 カ所の集会所などで、毎週 1 回実施しています。

体験会では、てくてく体操を実際に行うだけでなく、今の身体の状態を知るための体力測定も行います。

体操に興味のある人やどんな体操か知りたい人など、ぜひ参加ください。

くわしくは、右記コードを確認ください。

■とき：3/5（木）14:00 ～ 16:00

■ところ：貴志川生涯学習センター 学習室 3・4

■対象：市内在住の 65 歳以上で、現在てくてく体操に参加していない人

※過去に体験会に参加した人も除く。

■内容：InBody を使用した体力測定（筋肉量や水分量の測定、歩く力やバランス能力の測定など）、てくてく体操体験

■定員：15 人（先着）

■申し込み：2/9（月）以降に電話

圖高齢介護課（内線 72103）



▲ InBody

◎ながふらっとサロン

認知症の人やその家族、認知症に関わる人など誰でも気軽に参加できる集いの場です。

くわしくは右記コードを確認、または問い合わせください。

■とき：2/6（金）14:00 ～（90 分程度）

■ところ：公立那賀病院 北別館 1 階講義室

■対象：認知症の人やその家族、認知症に関わる人

■申し込み：平日 9:00 ～ 17:00 の間に電話

圖公立那賀病院認知症疾患医療センター（Tel 79-3310）



kinokawa
お知らせ

市内で活躍中の地域おこし協力隊を紹介／ 地域おこし協力隊通信

市では、空き家を利活用したまちづくりや地域活性化を推進するために地域おこし協力隊を受け入れています。現在、5人の地域おこし協力隊がそれぞれの拠点で活躍しています。地域のために奮闘する5人の隊員を紹介します！

活躍中の隊員たちにinterview

紀の川流域カンパニー

▶ 齊藤太朗さん（任期1年目）



地域おこし協力隊として活動する齊藤太朗です。昨年6月に神奈川県から移住しました。大学・大学院で化学工学を学んだ後、「世界を見たい」と思い旅人になりました。

帰国後、東京都での食育菜園活動を経て、紀の川市に移住し、体験・宿泊・教育を軸にした「紀の川流域カンパニー」の立ち上げに参加しています。

現在は収穫体験や稲作体験、ゲストハウスの準備、研修受入などを進めています。毎日「きれいな」と思える風景があり、前向きな動きが集まって形になっていく人の繋がりが大好きです。

新しい視点や挑戦のきっかけになる体験を少しずつ形にしなが、地域のイベント設計や事業づくりと一緒に考えられる存在を目指しています。

エンジョイワークス

▶ 三宅 慧さん（任期3年目）
▶ 佐藤七海さん（任期1年目）



▲左から三宅さん、佐藤さん

地域おこし協力隊の三宅と佐藤です。粉河の「MIKASAKAN（三笠館）」を拠点に活動しています。大正6年創業の元旅館をリノベーションし、令和6年6月にカフェ・サウナ・ホテルの複合施設として再生しました。

紀の川市の「水とフルーツ」をテーマに、果実たっぷりのメニューや、フルーツが香るサウナなど、このまちならではの魅力を発信しています。

また、毎月第2日曜には「こかわつなぐマルシェ」を開催中。1月はイチゴ、2月は八朔など、旬の果物を主役にしたイベントを実施しています。紀の川のフルーツという資源を生かして、地域を盛り上げていきたいと考えています。まずはマルシェに来ていただき、私たちの活動を知っていただければ嬉しいです！

メリーズハウス

▶ 岩前智哉さん（任期3年目）
▶ 川口 玲さん（任期3年目）



▲左から岩前さん、川口さん

地域おこし協力隊の岩前と川口です！令和5年にオープンした「メリーズハウス」は築100年以上の古民家をリノベーションしたコミュニティスペースです。

カフェやコワーキングスペース、私設図書館「みんとしょ（一箱本棚オーナー制）」を併設しています。みんとしょスペースは地域の集いの場にもなっています。

また、近くの空き家を改装し、地域アーティストの創作の場「タネノバ」としての活動もしています。

カフェやみんとしょの運営、マルシェなどのイベント企画、地域行事への参加など、地域の人たちに応援していただきながら幅広い活動を行っています。3/7（土）には、みんとしょやタネノバメンバー、地域の飲食店と第3回打田駅前手作りマルシェを開催します。ぜひ、お越しください！



みんとしょの窓にお絵描き♪

どうもこしのワークショップ

毎月開催される粉河つなぐマルシェ

閩地域創生課（内線 73701）

kinokawa
お知らせ

林野火災注意報・警報が新設

近年の林野火災の多発により、林野火災注意報・警報が新設されました。これは、林野火災が発生しやすい気象条件になった際に、火災の発生を未然に防ぐために発令するものです。

くわしくは、那賀消防組合ホームページ（右記コード）を確認ください。



	林野火災注意報	林野火災警報
屋外での使用制限	屋外での火の使用が制限(努力義務)	屋外での火の使用の制限が義務(罰則あり)
周知方法	那賀消防組合ホームページ	那賀消防組合ホームページ、防災行政無線、消防車両などによる広報

発令基準

▶ 林野火災注意報：1月～5月の期間に、次の①または②のいずれかの条件に該当する場合

①前3日間の合計降水量が1mm以下かつ前30日間の合計降水量が30mm以下

②前3日間の合計降水量が1mm以下かつ乾燥注意報が発表

※当日に降水が見込まれる場合や積雪がある場合には発表しないこともあります。

▶ 林野火災警報：上記の林野火災注意報の発令基準に加え、強風注意報が発令された場合

閩那賀消防組合消防本部 予防課（TEL 0736-61-1794）

kinokawa
お知らせ

紀の川市選手団を紹介 第25回和歌山県市町村対抗ジュニア駅伝競走大会



市内在住の小中学生から選抜された20人で結成した選手団です。

▶ とき：2/8（日）11:00 スタート（小雨決行）

▶ コース：紀三井寺公園陸上競技場を出発、県庁前を決勝とする和歌山県市町村対抗ジュニア駅伝競走大会特設コース

▶ メンバー：市長 岸本 健（団長）・教育長 鍋田泰延（副団長）・竹中愁人（監督）・森奥健太、田中涼太、池田亜耶香（コーチ）

◎選手

■中学生男子：中野仁譜（キャプテン）、谷端崇一郎、宮村隼人、尾上功志郎、脇田莉玖

■中学生女子：吉田陽名子（キャプテン）、大前結菜、亀若詩乃、片山瑠夏、佐藤めぐみ

■小学生男子：山田蒼空、上碧斗、石川拓実、武田幸志郎、伊藤健生

■小学生女子：榎本胡美、山東美咲、平代結愛、西澤杏、坂口茉陽

選手の写真や意気込みは、上記コードを確認ください。

閩生涯スポーツ課（内線 74301）



チーム一丸で過去最高順位を目指します。
みなさま応援お願いします。

kinokawa
募集

窓口デジタル化アンケートを実施

市が担う行政サービスやさまざまな行政課題を、デジタル技術やデータ活用などにより解決し、住民の利便性を向上させるとともに、業務の効率化を図り、人的資源を市民サービスの更なる向上に繋げていくため、DX推進計画を策定し、「誰もが日常生活においてデジタル化の恩恵が実感できる便利で暮らしやすい紀の川市」を目指しています。

そこで、現在実施している書かない窓口手続きやコンビニでの住民票等証明書発行についてのアンケートを実施します。利用したことのあるみなさんの意見を聞かせてください。

- ▶とき：3/31 まで
- ▶対象：市内に住所を有する人
- ▶回答方法：回答フォーム（右記コード）から



閤デジタル推進室（内線 74951）

kinokawa
イベント

紀の川流し雛 ～春を招く風物詩～

粉河の早春の行事として、多くの人々に愛され親しまれている「紀の川流し雛」。華やかな大行列と水面に映える色とりどりの流し雛が、浅き春の夢幻の世界へみなさんを誘います。

- ▶とき：3/3 13:30 ～ 15:30
- ▶ところ：粉河寺～中津川河岸
- ※当日の駐車場は、粉河ふるさとセンター・旧粉河中学校の駐車場を利用ください。
- ▶内容：
 - 祈願祭（粉河寺境内） 13:30 ～
 - 大行列（とんまか通り） 14:00 粉河寺発
 - 雛流し（中津川河岸・JA わかやま粉河支店前） 15:00 ～
- ※天候により内容を変更する場合があります。

閤粉河ふるさとセンター（Tel 73-3312 月曜・祝日を除く）

kinokawa
募集

大学教授による特別講義 第2回サテライト講義 開催

～高温・乾燥などの環境ストレスを乗り切る！
先進農家が注目するバイオスティミュラント入門～

市が取り組む大学の農学部誘致事業の一環として、農業分野の課題解決に取り組む大学教授などを市外から招へいし、農業関係者のみなさんを対象に「サテライト講義」を開催します。

第2回のテーマは「バイオスティミュラント」です。

バイオスティミュラントは、植物の本来の力を引き出しストレス耐性を高める新たな農業資材です。国内の先進農家や海外では、肥料や農薬に並ぶ新たな農業資材として活用が進んでいます。

今回の講義では、バイオスティミュラント研究の第一人者である鳴坂氏と市内で実証試験を行う佐藤氏の2人から講演いただきます。農薬や肥料との違い、国内で普及しているバイオスティミュラントの種類、市内での実証状況について学ぶことができます。第一線で研究を行う専門家から直接お話いただく貴重な機会となりますので、ぜひ参加ください。

開催概要

- ▶とき：3/3 17:00 ～ 19:30（開場 16:40 ～）
- ▶ところ：本庁 5 階 501 会議室
- ▶定員：70 人
- ▶講師：

岡山県農林水産総合センター生物科学研究所
専門研究員 鳴坂義弘氏

◎バイオスティミュラント研究の第一人者。

農林水産省が公表するガイドラインの監修や書籍の執筆を手がける。

京都府立大学 生命環境科学研究科
教授 佐藤雅彦氏

◎高温障害などの環境ストレスに対抗するバイオスティミュラント「CAP ペプチド」の研究開発を行う。

市内にてイチゴ、桃、イチジク、レモン、スプレー菊の実証試験を実施中。

- ▶対象：市内の生産者をはじめ農業関係者
- ▶申し込み：2/24（火）までに電話または右記コードから申し込み

※参加無料



▲鳴坂義弘氏



▲佐藤雅彦氏

🕒 当日のプログラム（予定）

- 16:40 ～ 開場
- 17:00 ～ 17:10 開会、市長あいさつ
- 17:10 ～ 18:10 講義「バイオスティミュラント入門 ～概要・種類・使用上の注意点について～」鳴坂氏
- 18:10 ～ 18:20 休憩
- 18:20 ～ 19:20 講義「「CAP ペプチド」のメカニズムと効果について」佐藤氏
- 19:20 ～ 19:30 閉会、あいさつ

閤企画経営課（内線 73401）



ママジョブマルシェ参加企業募集



子育て世代の女性を対象とした就職説明会「ママジョブマルシェ」の参加企業を募集します。

「ママジョブマルシェ」は企業も参加者も私服で参加し、子どもも同席できる、カジュアルな雰囲気の企業説明会です。

同日開催イベントとして、マザーズ就活準備セミナーを開催します。ハローワークによるセミナーで、就職活動の進め方や、給与・税金などについて学べます。こちらも子どもも同席で参加できますので、気軽に参加ください。※託児所はありません。

▶とき：3/15（日）10:00～12:00

▶ところ：打田生涯学習センター

▶対象：市内事業者

▶申し込み：右記フォームから



くわしくは、上記コードを確認ください。



問商工労働課（内線 74501）



スマートフォン相談窓口

スマートフォンの基本操作や、インターネットの利用、LINE や X（旧 Twitter）などの SNS アプリに関する個別の無料相談窓口を開設します。



▶とき：2月の第3・4月曜／3月の第2・4月曜日

10:00～12:00、13:00～17:00

※月曜日が祝日の場合は翌日に開催

▶ところ：本庁1階ロビー

▶対象：市内在住で、スマートフォンを持っている人

▶持ち物：スマートフォン、筆記用具

▶申し込み：平日 9:00～17:00 の間に電話

※予約なしの利用も可能ですが、予約優先です。

※端末の購入、料金プラン、パスワード、金銭に関わる相談は受付できませんので、ご注意ください。

問デジタル推進室（内線 74951）



ごみの分別に協力ください

ごみの分別は、安全で円滑な収集・処理を行うために欠かせません。もやすごみの中に金属や缶類、ビン類が混ざると、焼却施設の破損や故障の原因となり、処理が滞るおそれがあります。資源ごみは必ず分別し、もやすごみに混ぜないようにお願いします。

また、リチウムイオン電池は強い衝撃が加わると発煙・発火する危険があり、ごみ収集車や処理施設での火災事故につながる可能性があります。リチウムイオン電池は「もやすごみ」や「プラごみ」には絶対に入らず、市の定める方法で適正に処分してください。市民一人一人の分別の徹底が、安全で効率的なごみ処理につながります。



◀実際に起こったごみ収集車の火災の様子



▶焼却炉で見つかった金網

問廃棄物対策課（内線 78101）



岩出マラソン大会の交通規制

第20回岩出マラソン大会開催に伴い、広域農道（根来若者広場 - 春日神社）と近畿大学東側南北道路の一部の区間の交通規制を行います。

▶規制時間：3/8（日）8:45～12:00 予定

問第20回岩出マラソン大会実行委員会事務局（岩出市総合体育館内）（Tel 0736-62-0370）



●夜間の納税・相談窓口

◎木曜の夜間（20:00 まで、閉庁日を除く）に、納付・納税相談窓口（収納対策課・税務課・国保年金課）を開設しています。※昼間に来庁できない人は利用ください。

●納期限のお知らせ

▶3/2（月）

◎市県民税・普徴 現随1期・随11期（問収納対策課・税務課）

◎固定資産税 第4期（問収納対策課・税務課）

◎国民健康保険税 第8期・随11期・（問国保年金課）

◎後期高齢者医療保険料 第8期・随11期（問国保年金課）

◎介護保険料 第9期（問高齢介護課）

（問Tel 77-2511）

■納め忘れはありませんか

市県民税・普徴（普徴4期・随10期）／国民健康保険税（第7期・随10期）／後期高齢者医療保険料（第7期・随10期）／介護保険料（第8期）の納期限は2/2（月）です。まだ納めていない人は、最寄りの金融機関などへお急ぎください。

※市税は納め忘れのないように、納付に便利な「口座振替」を利用ください。



おむつ代も医療費控除の対象に

傷病のため、おむね6カ月以上寝たきりの人が医師による治療を受けるために、直接必要な費用として証明されたおむつの購入費は、確定申告で医療費控除の対象となります。

医師の証明書に代えて市が発行する確認書で代用できます。この確認書は、市が保有する介護保険要介護・要支援認定に関する主治医意見書において要件を満たす人に対して市長が交付するものです。くわしくは問い合わせください。

問高齢介護課（内線 72102）



固定資産の代表相続人

固定資産（土地・家屋）の所有者（納税義務者）が亡くなった時は、通常、法務局で所有権移転登記（相続登記）の手続きをします。何らかの事情で固定資産税の賦課期日（1/1）までに相続登記をしていない場合は「代表相続人指定（変更）届兼現所有者申告書」を提出ください。この届けは、相続人の中から固定資産税の納税通知書などを受け取る代表者を指定する簡易な届けで、相続登記や相続税などとは関係ありません。

問税務課（内線 71502）

マイナンバーカード
夜間・休日サービス

マイナンバーカード関係の手続きで、開庁時間中に来庁できない人は、ぜひ利用ください。

▶とき：◎夜間：2/12・3/12（木）

18:00～19:30

◎休日：2/15・3/29（日）

9:00～12:30

▶ところ：本庁1階市民課

▶対象：手続きする本人（15歳未満の人は法定代理人の同行が必要）

▶定員：夜間7人、休日30人

※実施の1カ月前～4日前までに電話または市公式 LINE から予約が必要。

問市民課（内線 71101）

暮らしの情報

紀の川市役所 Tel 0736-77-2511(代表)
〒649-6492 紀の川市西大井 338

☎…税金

🚩…お知らせ

🔍…募集

🏠…生活

広報紀の川の配布は毎月1日～5日です。
（1月号は3日～7日）5日を過ぎても届かない場合は、配布委託業者(株)ダイコク（Tel 0120-60-3912）に連絡ください。



国税の納付

国税の納期限は、申告所得税・復興所得税が3/16（月）、消費税・地方消費税が3/31（火）です。国税の納付は、便利な納付方法「ダイレクト納付（e-Tax による口座振替）・スマホアプリ納付・インターネットバンキングなど」を活用ください。また、金融機関の窓口でも納付出来ますので利用ください。振替納税を希望の場合は、問い合わせください。

問粉河税務署（Tel 73-3301 自動音声）



市民税・県民税申告



1 月中旬に 8 年度の市民税・県民税申告書を送付しました。対象は前年中に 7 年度の市民税・県民税申告書や国民健康保険税申告書を提出した人です。申告書は、同封の記載例を参考に記入し、提出ください。

※郵送での提出に協力ください。

▶期限：3/16（月）まで

市役所の申告相談日程は、1 月号または上記コードを確認ください。

問税務課（内線 71501）



軽自動車の手続きは4/1までに



軽自動車税は、毎年 4/1 現在で登録している名義人（納税義務者）に 1 年分を納めてもらう税金です。名義や住所変更など登録内容に変更があったときは、車種ごとに決められた場所で、速やかに手続きください。

問税務課（内線 71501）

広告主を募集しています

あなたのお店を広報紀の川で PR しませんか(有料)

広告主を募集しています

あなたのお店を広報紀の川で PR しませんか(有料)

\ 有料広告募集中 /

問広報課（内線73701）

■掲載料…

連続申込数	1～2 スペース	3～5 スペース	6スペース 以上
掲載料 (1スペース)	20,000円	16,000円	14,000円

■発行数…26,800部

くわしくは、下記コードを確認してください♪



◎表彰 (敬称略)

おめでとうございます

青少年育成活動に対する知事感謝状
受賞【健全育成部門】

松浦邦樹／宮脇誠／児玉光世

公益社団法人 全国子ども会連合会
表彰

片山雅生／片山真由美



こども映画鑑賞会

▶とき：2/14（土）開演 14:00

▶ところ：粉河ふるさとセンター小ホール（100席）

▶上映作品：怪盗グルーのミニオン超変身

■粉河ふるさとセンター（TEL 73-3312）



那賀地区市民公開講座

那賀医師会による那賀地区市民公開講座を実施します。

▶講演／講師：①嚙下障害を見つけて、対策を立てましょう／いちご耳鼻咽喉科藤原クリニック院長 藤原啓次②見逃していませんか口の衰え、オーラルフレイルを予防しましょう／藤原歯科医院院長 藤原修志、歯科衛生士 小室恵子、野村カオル

▶とき：3/14（土）14:30～16:00

▶ところ：ホテルいとう4階「鳳凰の間」

※オンライン配信あり。（右記コードから2/28（土）までに事前申込が必要）

■那賀医師会（TEL 77-3151 土・日・祝日を除く 10:00～17:00）



ぶる博10開催！



恒例の「紀の川フルーツ体験会 ぶるぶる博覧会」通称「ぶる博」が今年も開催。

10回目となる今回

は、新たな仕掛け人を迎えた多彩な催しが市内各地で楽しめます。フルーツのまちならではの魅力を感じる企画満載。さらに、3/8（日）には粉河ふるさとセンターで「ぶるフェス」と「はっさくフェスティバル」を同時開催します。フルーツのまち紀の川市の魅力を存分に感じることができる内容です。フルーツを通じた新しい出会いと楽しさを発見してみませんか。みなさんぜひ参加ください。

▶開催期間：2/22（日）～4/5（日）

▶ところ：市内各所

参加費用や申し込みなど、くわしくはホームページ（上記コード）を確認ください。



■一般社団法人紀の川フルーツ・ツーリズム（TEL 070-2292-2218）

販売中

旧町の町史（誌）を販売しています。くわしくは広報課（内線 73701）まで。



メール配信サービスを活用ください



市では、暮らしに便利な情報を随時届けるため、メール配信サービスを提供しています。不審者情報や防災情報など欲しい情報を選んで登録することができます。

また、「防災行政無線情報」を選択いただくと、カテゴリにかかわらず、防災行政無線で放送したさまざまな内容がメールで配信されます。

▶カテゴリ：

①防災行政無線情報

②防犯・不審者・交通安全の情報

③防災の情報

④観光・イベントの情報

⑤行政の情報

⑥工事・通行規制の情報

⑦生活・健康の情報

※防災行政無線情報は、毎日繰り返される、登下校時の放送などの配信はありません。

▶登録方法：登録用メールアドレス（info.kinokawa-city@raidenn2.ktaiwork.jp）へ空メールを送付してください。本登録サイトへ接続するためのメールが届きますので手順に従って登録・変更してください。

■広報課（内線 73701）

防災行政無線 応答サービス

24時間以内に放送された防災行政無線放送の内容を、電話で聞くことができます。

TEL 0120-400-050
（フリーダイヤル）

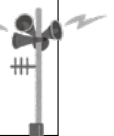

ホームページの有料 バナー広告募集中



市公式ホームページのトップページに掲載する、有料バナー広告を募集しています。

▶掲載料：

◎1～2カ月（10,000円／月）

◎3～5カ月（8,000円／月）

◎6カ月以上（7,000円／月）

▶申し込み：掲載を希望する2カ月前の25日までに、申込書とバナー（gif形式）ファイルを広報課へ提出
■広報課（内線 73701）



はたらコードわかやま出張相談

若者の就職活動に関するさまざまなサポートをします。気軽に相談ください。

▶とき：2/26（木）13:30～16:30（相談時間は約45分）

▶ところ：ワークプラザ紀ノ川

▶対象：就職活動をしている若者

▶内容：応募書類の作成支援、添削・面接トレーニング・転職相談など

事前予約が必要、くわしくは問い合わせください。

■はたらコードわかやま（TEL 073-421-8080）

自分にご褒美

アロマ練り香水づくり

天然素材を使って練り香水を作り、ケースも可愛くデコレーションします。

アロマオイルの基礎などの話もします。ぜひ参加ください。

▶とき：2/15（日）14:00～15:30

▶ところ：桃山ふれあいコミュニティセンター

▶参加費：1,000円（材料費）

▶申し込み：2/14（土）までに電話

■NPO法人万優会 木村小百合（TEL 090-9889-5854）

市民の掲示板

掲載方法は、広報課に問い合わせください。



放送大学 入学生募集



放送大学は、2026年4月入学生を募集しています。

10代から90代までの幅広い世代、8万2千人以上の学生が、大学を卒業したい、学びを楽しみたいなど、さまざまな目的で学んでいます。

授業には3つのスタイルがあり、BS放送やインターネットで視聴する、また講師から直接受ける授業があります。

心理学・福祉・経済・歴史・文学・情報・自然科学など、300以上の幅広い授業科目があり、1科目から学ぶことができます。

卒業すれば学士の学位を取得できます。

1単位の授業料は、6,000円（入学科は別）。半年ごとに学ぶ科目分だけの授業料を払うシステムです。

全国にキャンパスにあたる学習センターやサテライトスペースが設置されており、面接授業（スクーリング）の開講やサークル活動などの学生交流も行われています。

資料を無料提供しています。気軽に問い合わせください。この機会にあなたも放送大学で学んでみませんか。

▶出願期間：第1回は2/27（金）まで、第2回は3/16（月）まで



■放送大学和歌山学習センター（TEL 073-431-0360）

ラジオ番組

紀の川市 っておき情報

第1 木曜 13:30頃
（1431KHz）

wbs和歌山放送で放送中です。

暮らしの情報

紀の川市役所 TEL 0736-77-2511（代表）
TEL 649-6492 紀の川市西大井 338

…税金

…お知らせ

…募集

…催し

広報紀の川の配布は毎月1日～5日です。（1月号は3日～7日）5日を過ぎても届かない場合は、配布委託業者（株）ダイコク（TEL 0120-60-3912）に連絡ください。



自衛官などを募集



▶募集種目：幹部候補生・幹部候補曹（一般、歯科・薬剤科（幹部候補生のみ））、一般曹候補生・自衛官候補生、予備自衛官補（一般、技能）

受験資格や試験期日など、くわしくは上記コードを確認ください。



■自衛隊和歌山地方協力本部橋本地域事務所（TEL 0736-32-0744）



平池ウォークラリー ～平池を歩こう～

ゲームを楽しみながら平池を2周します。ゴールのあとには豚汁を。家族や友達同士で、平池の景色を見ながら散歩を楽しみませんか。



▶とき：3/1（日）9:30～（雨天中止）

▶集合場所：西貴志コミュニティセンター玄関前

▶料金：3歳以上300円（当日支払い）

▶申し込み：2/12（木）～21（土）9:00～17:00の間に西貴志コミュニティセンター窓口へ

■西貴志コミュニティセンター（TEL 65-2211）

広告主を募集しています

あなたのお店を広報紀の川でPRしませんか（有料）



▲調査地遠景（南から）

わたしのまちの文化財

vol.221

八岡山城跡

圖紀の川市文化財保護審議会
(内線74202 生涯学習課内)

私たちの足下には昔の人たちが生活した痕跡が眠っています。そうした場所は「周知の埋蔵文化財包蔵地」としてある程度の範囲が把握されています。その範囲内で土木工事などを行う場合、事前に発掘調査などを行い必要に応じて記録をとる場合があります。

昨年の10月から11月には、貴志荘の産土である貴志川八幡宮の南西にある八岡山の東側山麓と山腹で発掘調査を行いました。八岡山周辺は、中世の城館跡である「八岡山城跡」として知られています。江戸時代後半の地誌『紀伊続風土記』では「城跡八幡宮の坤二町許にあり鉢岡山ともいふ。上平坦の處方十間誰の城なりしか詳ならず」と記されており、この時代にはもう城館が存在していなかったことがうかがえます。かつては山頂東部寄りの位置に高さ1.3m、一辺25

mの方形土塁で構築した高台が残っていたとされています。しかし、築造された年代・築造者などの手がかりになる記録は何一つ残っていません。

調査地は、北側から南側に向けて標高が下がり、現在は雛壇状の耕作地や果樹園として利用されています。調査地全体の昔の様子を把握するため、合計11カ所に調査の区画を設定しました。調査区を掘ってみると、八岡山東側山腹で柱を立てた穴や人が掘った大型の穴が確認され、その中には南北朝時代から室町時代の食器類のかげらや鉄製品が見つかりました。柱穴の正確な役割はわかりませんが、防御用の柵や杭の可能性も考えられます。その他、東側山麓にはかつて地形を利用した南北方向の溝があり、南側には低湿地が広がっていたことが想定されました。



▲調査区全景

今回の調査結果から八岡山城東側のかつての様子を想像してみると、八岡山の頂上にはこの地域を治める有力者の館が建てられ、周辺地域に睨みをきかせていました。東側山麓には地形を利用した大規模な堀が南北に走り、山腹には柵を設置することで防御を固めました。こう考えると、眺望の良い戦略的に恵まれた場所を選定し、巧みに地形を利用したことがわかります。そうした城館も存続した期間は長くなかったようで、中世末期以前には耕作地に利用されたようです。このような調査を積み重ねることで、資料に残されていない市の歴史が徐々に明らかになっていきます。



◀問い合わせ



◀相談



困ったときの相談

市役所の電話番号案内や相談内容など、くわしくは上記コードを確認ください。

予約が必要な相談		日…日程	時…時間	場…場所	予…予約	問…問い合わせ
弁護士相談	日 3/4(水)／時 13:30～／場 予約時にお知らせ／予 2/18(水)9:00～電話予約(先着 7 人)／問 市民課 (Tel 77-2511)					
女性相談 (電話・面接相談)	▶電話：日(火)～(日)／時(火)～(土)9:00～20:00、(日) 9:00～17:30 ▶面接相談：場 ジェンダー平等推進センター／予 電話 ▶共通：問 ジェンダー平等推進センター (Tel 073-435-5246)					
女性に対する暴力の相談	▶電話：日 毎日(年末年始を除く)／時 9:00～21:30 ▶面談：日 平日(年末年始を除く)／時 9:00～17:45／場 県DV相談支援センター／予 電話 ▶共通：問 県 DV 相談支援センター(Tel 073-445-0793)					
ひきこもりの相談	日(火)～(土)／時 10:00～16:00／予 電話／問 麦の郷ハートフルハウス創(Tel 60-8233)					
予約が不要な相談		日…日程	時…時間	場…場所	問…問い合わせ	
行政相談	日 2/12(木)／時 13:00～15:00／場 市役所本庁 1 階市民課／問 市民課 (Tel 77-2511)					
こども家庭センター	日 平日／時 8:45～17:30／問 妊産婦・乳幼児に関すること (Tel 77-7229)・家庭児童に関すること (Tel 79-3104)					
子どもに関するあらゆる相談	日・時 24 時間 365 日／問 県中央児童相談所 (Tel 0120-189-783)					
子育て支援センターの子育てに関する相談	日 平日／時 9:00～11:30、13:00～16:00／問 桃山子育て支援センター (Tel 66-0404)・那賀子育て支援センター (Tel 75-2331)・レイモンド子育て支援センター (Tel 79-7228)					
発達障害に関する相談	日 平日(水曜は午後のみ)／時 10:00～12:00、13:00～16:00／問 和歌山県発達障害者支援センターポラリス (Tel 073-413-3200)					
小児成育医療支援室	日 平日／時 9:00～17:00／問 県立医科大学小児成育医療支援室 (Tel 073-441-0826)					
きのかわホットレフォン(学校・子育て)	日 平日／時 9:00～17:00／問 青少年センター (Tel 64-9888)					
ひきこもりの相談	日 平日／時 9:00～17:00／問 岩出保健所 (Tel 61-0047)					
障害者の相談	日 平日／時 9:00～17:45／問 県障害児者サポートセンター (Tel 073-445-7314)					
こうのと里相談(電話相談)	日 平日／時 9:00～17:45／問 岩出保健所(Tel 61-0047)					
労働者の健康相談	場 実施先事業所／問 伊都・那賀地域産業保健センター (Tel 78-3875)					
難病に関する相談	日 平日／時 9:00～17:45／問 岩出保健所 (Tel 61-0049)					
こころの健康相談	日 平日／時 9:00～17:45／問 岩出保健所 (Tel 61-0047)					
地域包括支援センター「愛の手」	日 平日／時 8:45～17:30／問 地域包括支援センター (Tel 77-0350)					
こうのと里相談	日 第 2(火)／時 午前／場 岩出保健所の相談室または診察室／予 電話／問 岩出保健所 (Tel 61-0047)					
身体・知的・精神障害に関する相談	日 平日／時 9:00～17:00／予 電話／問 麦の郷紀の川生活支援センター (Tel 78-2808)					
若者サポートステーションきのかわ	日 平日／時 10:00～18:00／場 JA 橋本支店ビル 2F／予 電話／問 若者サポートステーションきのかわ (Tel 0736-33-2900)					
障害者の就職相談	日 平日／時 8:30～17:15／場 岩出紀の川障害者就業・生活支援センター フロンティア／予 電話／問 岩出紀の川障害者就業・生活支援センター フロンティア (Tel 61-6300)					
若者総合相談「With You」	▶電話：日 平日／時 10:00～17:00 ▶面談：日 平日／時 10:00～17:00／場 JA 橋本支店ビル 2F／予 電話 ▶共通：問 若者サポートステーション With You きのかわ (Tel 0736-32-0874)					
人権相談	日 ① 2/18(水)・② 3/11(水)・③ 4/8(水)／時 いずれも 13:00～15:00／場 ① 貴志川保健福祉センター 2 階相談室・② 桃山ふれあいコミュニティセンター 2 階研修室 1・③ 粉河ふるさとセンター 2 階粉河支所会議室／問 人権施策推進課 (Tel 77-2511)					
消費生活相談員による、消費者問題の相談窓口	日 (月)(水)(金) 祝日を除く／時 10:00～12:00、13:00～16:00／場 本庁 4 階相談室 1／問 (Tel 188) 局番なし					
特殊詐欺被害防止専門ダイヤル	問 特殊詐欺被害防止専門ダイヤル (Tel 0120-508-878)					
求人情報の提供・職業相談	日 平日／時 9:30～17:00／問 紀の川市ふるさとハローワーク (Tel 65-3435) 日 平日／時 8:30～17:15／問 ワークプラザ紀ノ川 (Tel 61-3100)					
巡回職業相談	日 2/17(火)／時 ① 10:30～11:30・② 13:00～14:00・③ 14:30～15:30／場 ① 井阪文化会館・② 那賀総合センター・③ 古和田会館／問 商工労働課 (Tel 77-2511)					
ハローワーク和歌山人材確保対策コーナー	問 ハローワーク和歌山人材確保対策コーナー (Tel 073-424-9771)					
和歌山労働局 総合労働相談コーナー	日 平日／時 9:15～12:00、13:00～17:15／問 和歌山労働局総合労働相談コーナー (Tel 073-488-1020)					
●市役所の電話番号案内 (8:45～17:30)						
■市役所本庁 Tel 77-2511 ■那賀支所 Tel 75-3111						
■粉河支所 Tel 73-3311 ■桃山支所 Tel 66-1100						
■鞆刈出張所 Tel 79-0001 ■貴志川支所 Tel 64-2525						

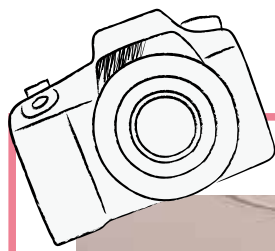

▲阪急うめだ本店「うめだマルシェ」で販売

ここからひろがる。



今月のPick Up!

紀の川市認定ブランド「ISSEKI」は、「新しい挑戦」をコンセプトにしたブランドです。紀の川市の農作物を広めるとともに、生産者が取り組んでいるさまざまな挑戦を後押ししていきたいとの想いで認定ブランドを立ち上げました。ブランドロゴにもあるように、紀の川市で始まった挑戦がここから広がるよう、紀の川市認定ブランド「ISSEKI」を全国そして海外へと発信していきます。

【問い合わせ】農業振興課（内線 74801）

ポップアップ紀の川

vol. 05

紀の川市認定ブランド「ISSEKI」都市部で発信強化

紀の川市では、市内の魅力ある産品を市内外に広く発信し、地域産業の振興につなげることを目的として、紀の川市認定ブランド「ISSEKI」の育成・発信に積極的に取り組んでいます。

こうした取組の一環として、1月14日から18日まで、阪急うめだ本店（大阪市北区）地下2階食品売場「フードイベントプラザ」で開催された「うめだマルシェ」に出展し、「ISSEKI」認定商品の展示販売を行いました。会場は多くの人で賑わい、旬のイチゴやISSEKI商品などを手に取る来場者の姿が多く見受けられました。生産者が売り場で直接接客を行うこ

とで、商品の魅力や背景にある思い、紀の川市の風土について紹介することができ、来場者との交流を深める有意義な機会となりました。さらに、首都圏での認知度向上と新たな販路開拓を図るため、2月4日から6日まで、恵比寿ガーデンプレイス（東京都目黒区）「ザ・ガーデンホール」で開催される、中川政七商店（奈良県奈良市）主催の合同展示会「大日本市」への出展も予定しています。今後も紀の川市は、「ISSEKI」ブランドを通じて、市内事業者の販路拡大を支援するとともに、紀の川市の魅力発信に継続的に取り組んでいきます。

図書館だより

ひこぼし & おりひめ

- 河北図書館(ひこぼし) ☎78-2010
✦開館時間 9:30~19:00(土日祝は18:00まで)
✦今月の休館日 2/9・16・24・3/2
- 河南図書館(おりひめ) ☎64-4614
✦開館時間 10:00~19:30(土日祝は18:00まで)
✦今月の休館日 2/5・12・17・19・26・3/5
- 移動図書館「かささぎ号」 運行時間は市ホームページを確認ください。



▲市ホームページ

今月のテーマ本 ~この設定は読むしかない!~ "押し設定"な本たち



光のところにいてね
一穂ミチ/文藝春秋

古びた団地の片隅で会った、ゆずとかのん。着る物も食べる物も住む世界さえも、ふたりは何もかも違った。ふたりの幸せを願わずにはられない1冊。



わすれもの
豊福まきこ/BL出版

公園のベンチにぼつんと座るひつじのぬいぐるみ。それは小さな「わすれもの」でした。どんな目にあっても迎えが来ることを信じて「ぼくここでまってなきゃ。」



俺たちの箱根駅伝 上・下
池井戸潤/文藝春秋
箱根駅伝本選出場を逃した学生たちで結成される「学生連合」チームにスポットをあてた珠玉の1冊。



ゴールデンスランバー
伊坂幸太郎/新潮社
俺はどうなってしまった?何が起きている?首相暗殺の濡れ衣を着せられた男は、国家陰謀から逃げ切れるのか…。



つまようじの王さま
二宮由紀子 文・かねこまき 絵/文研出版
つまようじたちに「王さま」だと勘違いされたマッチ棒。王さまらしく振るまおうとしますが、本当は燃えて灰になるのが怖くて…。

新刊情報

図書名	著者名	出版社名
老いを生ききる	山本學・朝田隆	アスコム
学力よりコミュカ	菅広文	PHP研究所
サグラダ・ファミリアの謎とアントニ・ガウディ	鳥居徳敏/監修	岩崎書店
すごい耳ツボの教科書	中本多紀	WAVE出版
痩せたらかわくなるのにな?	南綾子	双葉社

イベント情報

ひこぼしまつり2026

河北図書館

- 読書くじ引き
◆とき…3/20(金)~22(日)
◆ところ…河北図書館
◆内容…期間中に河北図書館で本などを借りると、くじ引きができます。お得な景品をゲットするチャンスです。
- 雑誌リサイクル市
◆とき…3/21(土)14:00~16:00
◆ところ…打田生涯学習センター学習室
◆内容…保存期間の過ぎた雑誌を無料配布します。

私のおすすめ本

キケン
有川 浩/著

ユーモア・人生に役立つ・冒険
内容はこんなかんじ
感動・ワクワク・青春

バカだけど憎めない男子大学生の話で、彼らが次はどんな世界を見せてくれるのかと展開が気になります! 人生は一度きり。一期一会を大切に楽しんでいこう! と思える一冊です。

私のおすすめ本
募集中
くわしくは各図書館へ



山田悠理香さん

※読み聞かせの開催日程は7ページ(健康・子育て)へ記載



12/16

小学生が伝えるお店の魅力



▲ お店の特徴などについて取材をする児童たち



上・下 完成した店舗のパ
ンフレット

西貴志小学校 6 年生の児童が市内の飲食店などを取材し、各店舗の魅力を紹介するパンフレットを制作しました。店主へのインタビューを通して、おすすめメニューや店の雰囲気などを丁寧に取材。タブレット端末やデザインソフトを活用し、お店の特徴やこだわりを、子どもならではの視点で分かりやすく表現するなど、色使いやレイアウトにも工夫を凝らし、地域の魅力を再発見できる内容となっています。

パンフレットを受け取った前田千恵さんは「子どもたちらしいイラストやコメントをたくさん載せてくれていて、お客さんからも好評です」と話してくれました。

12/20

学びと地域を支える施設が完成

田中小学校では、築 50 年以上が経過し老朽化が進んでいたことに加え、打田地区周辺の宅地開発による児童数増加が見込まれることから、教室不足への対応として、予定を前倒して新校舎整備事業を開始。新校舎完成を記念して、竣工式を開催しました。校舎中央には、階段教室を配置し、発表や異学年交流の場として活用できるなど、さまざまな工夫が盛り込まれています。

また、老朽化していた出張所・診療所・消防施設を同一敷地内に集約した鞆淵地区複合施設が完成し、竣工式を開催。平成 30 年度から整備を進め、地域の人々が集い親しまれる、地域の新たなシンボルとなる公共施設を目指しています。



上 校舎中央に配置された
階段教室
下 内装には紀州材を使用し、温かい雰囲気



▲ 竣工式でテープカットを行う参加者たち

1/11

令和 8 年はたちのつどい

粉河ふるさとセンターで「はたちのつどい」が開催されました。410 人が参加し、記念写真を撮ったり談笑したりしながら、友人との再会を喜び合いました。式典では、はたちのつどい実行委員長・久保 要さんが「人間関係は、すき焼きの肉と白滝のように、勝手な憶測で遠ざけるのではなく、当人同士の関係をよく観察すべき。社会の先導者として活躍することを願っています」とあいさつを述べました。また、二十歳を代表して、武田若奈さんが「多くの人に支えられて成長し、大人の仲間入りを迎えた。言動に責任を持ち、周囲を思いやれる大人として、笑顔を忘れず前向きに歩んでいきます」とはたちの誓いを述べました。



上 久保 要実行委員長の
あいさつ
下 節目の日を迎えたみな
さん



▲ はたちの誓いを述べる、武田若奈さん

12/26

視線の不思議を体験



▲ 講師の話に興味津々な子どもたち

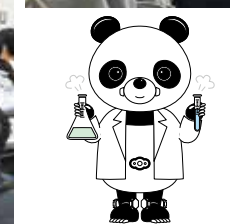
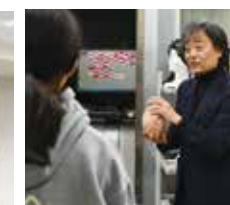

上 説明を行ってくれた近畿大学小濱准教授
下 生物理工学部のマスコット「BOST くん」

合併 20 周年記念特別事業として、こども科学講座「視線の科学『この目で見たから間違いはない！は本当なの？』」を近畿大学和歌山キャンパスで開催しました。講座では、講師である小濱准教授から、どのような時に目の錯覚が起こるのかなどを紹介。「見たつもり」でも正しく認識できていないことがあるという視線の不思議を学びました。実際に視線の動きを測定する装置を使用し、計測データをもとに視線の動きや特徴を分析。参加した子どもたちからは「へえ、そうなんだ」「知らなかった」といった驚きの声が聞かれ、科学への関心を深める、充実した学びの貴重な機会となりました。



@hagane.geto

空



@k.kimura325

粉河



@kinokawa_topics

七草粥



@hirosan812

レモン



@hiro_i_f.craft

粉河寺



紀の川市の魅力を発見！
きのかわ暮らし



KINOKAWA_TOPICS



KINOKAWA_OFFICIAL

Please
Follow me!

紀の川市の暮らしで見つけた魅力を「#きのかわ暮らし」をつけてInstagramに投稿ください！投稿いただいた写真の一部を紹介します。

広報紀の川への お便りをお待ちしています

送付先

〒649-6492 紀の川市役所 広報課
広報紀の川「お便りコーナー」係

住所・氏名（ニックネーム）・
感想などを記入し、手紙、ハ
ガキ、専用フォーム（右記）
のいずれかで送付ください。



▲専用フォーム

※いただいたお便りは、広報紙などで紹介させていただく場合があります。なお、個別の返信はいたしませんので、ご了承ください。

この広報紙を読んだ感想や今後取り上げてほしい記事、あなたの周りであった身近な出来事や話題などを聞かせてください。みなさんからのお便りをお待ちしています。



1月号にお便りをいただきました！今後の広報紙作りの参考にさせていただきます。

貴重なお便りありがとうございました。

●年末でイベントが多かったんだなあと思いました。紀の川市のすごい人！特集みたいなのがあると、私も！って頑張れそうです。

（打田地区 SSさん）

図広報課（内線 73701）

管理栄養士のレシピ♪

ハッピーごはん

117

小松菜のにんにく塩炒め

小松菜はほうれん草に比べてアクが少なく、カルシウムを多く含んでいます。エビやイカなどのたんぱく質と一緒に摂取することで、カルシウムの吸収もよく、骨粗しょう症予防にもなります。



🕒 材料（4人分）

79kcal / 塩分 1.4g（1人分）

シーフードミックス	ニンニク……大1片
……………160g	ごま油……………大1
小松菜……………1束	塩・コショウ…適量
シメジ……………1パック	片栗粉……………適量
モヤシ……………1袋	

🔪 作り方

- ① シーフードミックスに熱湯を回しかけ、解凍する。
- ② 小松菜は洗って、2～3cmの食べやすい長さに切る。シメジは食べやすく分けておく。
- ③ ニンニクはスライスする。
- ④ フライパンにごま油を入れ、③を香りが出るまで炒める。
- ⑤ ④に①②、洗ったモヤシを加えて炒め、火を通す。
- ⑥ 塩こしょうで味付けをし、水溶き片栗粉でとろみをつける。

市の情報、SNSでも発信しています



メール配信
サービス



市公式
LINE



市公式
YouTube



声の広報紀の川

広報紙の内容
が音声で!!

貴志川朗読グループ「かしの木」のみなさんが、広報紙の内容が多くの人に伝わるように、広報紙を毎月読み上げてくれています。ぜひみなさんもお聞きください。

