

広報 紀の川

KINOKAWA

ひととまちをつなぐ

vol.247

5

May. 2026

CONTENTS

- P 2 特集 紀の川の春、みつけた！
- P 4 健康・子育て・介護
- P 8 情報ワイド
- P18 暮らしの情報
- P22 困ったときの相談・文化財
- P24 図書館だより・ポップアップ紀の川
- P26 まちの話題

特集 special feature

紀の川の春、みつけた！

表紙の写真は、この春、市内の小学校に入学した8人の新1年生。少し重いランドセルを背負い、新たな一歩を踏み出しました。P.2～3に関連記事掲載



紀の川の春、みつけた！

春の訪れとともに、紀の川市の風景は柔らかな色に包まれます。

桃や桜の花が咲きそろい、市内各地に春の彩りを添えます。花々が風に揺れる景色は、訪れる人々の心を和ませ、地域に季節の移ろいを感じさせてくれます。

桃山まつりや桃源郷ハーフマラソンは春の風物詩。入学式では、新しい制服に身を包んだ子どもたちが希望に満ちた表情で新生活をスタートさせました。

花々の美しさと人々の喜びが重なり合う春。

写真を通して、紀の川市に訪れた春の温かな空気とこの季節ならではの風景を感じてください。



四つ葉のクローバーが隠れています。ぜひ探してみてください。(答えはP.27)

●問い合わせは市役所代表番号(TEL 77-2511)に電話の上、内線番号を伝えてください。

●6月の赤ちゃん広場・子育て教室

子育ての悩みや育児の情報交換、友達づくりの交流の場として開催しています。気軽に参加ください。

	とき	対象	ところ	問い合わせ	
赤ちゃん広場	6/1 (月) 午後	ねんね組 (9か月以下)	那賀子育て支援センター	●那賀子育て支援センター (名手保育園内) TEL 75-2331	
	6/18 (木) 午前		桃山子育て支援センター		
	6/18 (木) 午後		レイモンド子育て支援センター		
	6/1 (月) 午前	たっち組 (10か月以上)	那賀子育て支援センター		
	6/19 (金) 午前		桃山子育て支援センター		
	6/19 (金) 午前		レイモンド子育て支援センター		
子育て教室	6/2 (火) 午前	1歳児 (6年4/2～7年4/1生)	青洲の里	●レイモンド子育て支援センター TEL 79-7228	
	6/9 (火) 午前		安楽川保育園		
	6/12 (金) 午前		レイモンド子育て支援センター		
	6/3 (水) 午前	2歳児 (5年4/2～6年4/1生)	青洲の里		●こども課 (内線 72004)
	6/12 (金) 午前		安楽川保育園		
	6/12 (金) 午前		レイモンド子育て支援センター		

※申込状況などにより、合同開催になる場合があります。
※参加するには事前に申し込みが必要です。申し込みは開催月の前月1日から始まります。くわしくは、問い合わせください。

●子どもの遊び場・居場所
「スペース “いばしょ”」

打田地区公民館では、年間を通じ定期的に、小・中学生が安全に安心して自由に過ごすことのできる安らぎの居場所、愛称「スペース “いばしょ”」を開設しています。

カードゲーム・ボードゲームなどのゲーム類、カプラやジェンガという積み木なども用意しています。宿題をするスペースもあります。

また、就学前の子どもと保護者が一緒に楽しめる知育玩具などもそろえています。

子育て中のパパ・ママも、ホッとできる空間になっています。ぜひお越しください。

- とき：6/10・24 (水) 15:30～17:00
 - ところ：打田地区公民館 (打田生涯学習センター内)
 - 対象：市内在住の小中学生、就学前の子どもと保護者
 - 定員：毎回 20～30人
 - 申し込み：電話
- ☎打田地区公民館 (TEL 77-3140)

●子育て支援センター事業「のびのび」

ながやまこども園では、子育て中の保護者が親子と一緒に楽しい活動をする「のびのび」を毎月2回土曜日に開催しています。

- とき：①5/9 (土) / ②5/23 (土) 10:00～11:00
 - ところ：ながやまこども園
 - 対象：親子 (0歳～満3歳までの未就園児と保護者)
 - 内容：①園庭で遊ぼう! / ②みんなで遊ぼう!
 - 申し込み：電話
- ☎ながやまこども園 (TEL 64-6633)

●子育てひろば「いっしょにあそび」

- とき：①5/15 (金) / ②5/25 (月) 10:00～
 - ところ：ニチキッズきのかわ保育園
 - 対象：親子 (0歳～2歳の子どもと保護者)
 - 内容：①ボール遊び / ②時計製作
 - 申し込み：電話
- ☎ニチキッズきのかわ保育園 (TEL 78-1480)

●読み聞かせ

ところ	イベント	日程	時間
河北図書館	おはなしのくに (こども向け)	5/10 (日)	10:30～
	おはなしのくに (赤ちゃん向け)	5/15 (金)	10:00～
	えいごストーリータイム	5/16 (土)	10:30～
河南図書館	おはなしとわらべうたの会	6/3 (水)	10:30～

●造血細胞移植後の定期外予防接種費用助成

造血細胞移植 (骨髄移植、末梢血幹細胞移植または臍帯血移植) などを行った後、予防接種の再接種が必要となった場合の予防接種費用を助成します。

- 対象：以下の条件をすべて満たす人
 - ①再接種日に市内に在住かつ住民登録がある
 - ②造血細胞移植、その他特別な理由により、移植などの医療行為前に接種した定期予防接種で得た免疫が低下または消失したため、再接種が必要と医師が認める人
 - 申し込み：接種前に相談ください。申請書兼請求書に医師の理由書など必要な書類を添えて健康推進課に提出
- ☎健康推進課 (内線 71702)

●骨髄などの提供者に助成金を交付

公益財団法人日本骨髄バンク (以下「財団」という) において、骨髄・末梢血幹細胞の提供を完了した人 (ドナー) に対して助成金を交付しています。

- 対象：財団を通じて骨髄または末梢血幹細胞の提供をした人のうち以下の条件をすべて満たす人
 - ①財団が実施する骨髄バンク事業において骨髄などの提供を完了し、これを証明する書類の交付を受けている
 - ②骨髄などの提供日に市内に住居登録がある
 - ③骨髄などの提供に関する他の補助金などの交付を受けていない
 - 申し込み：骨髄などの提供日から1年以内に「紀の川市骨髄等移植ドナー助成金交付申請書兼請求書」に必要な書類を添えて健康推進課に提出
- ☎健康推進課 (内線 71702)

●タバコをやめたいあなたへ

タバコは百害あって一利なしです。喫煙はがん、脳卒中、心筋梗塞などのリスクになります。あなたの健康、まわりの人の幸せのためにタバコをやめる一歩を踏み出してみませんか？

- ◆禁煙のためのワンポイントアドバイス
 - 吸いたくなったら代わりの行動 (深呼吸・歯磨き・水を飲むなど) を
 - 3原則 「捨てる・買わない・もらわない」
 - つい1本に要注意
- 自己流がうまくいかない時には禁煙外来があります。活用してみましょう。
- ☎健康推進課 (内線 71701)

●クーリングシェルターで熱中症対策

熱中症特別警戒アラートが発表された際、暑さをしのぐ場所として「クーリングシェルター (指定暑熱避難施設)」を開設します。外出や農作業時などに危険な暑さを感じたときは、無理をせず涼しい場所で休憩して、熱中症を予防しましょう。利用できる施設・日時などは市ホームページを確認ください。

☎健康推進課 (内線 71702)

●乳・子宮頸がん検診協力医療機関

5月から個別 (乳・子宮頸) がん検診で利用できる医療機関が新たに加わります。早期発見・早期治療が重要ですので、ぜひこの機会に利用ください。くわしくは市ホームページを確認ください。

- 対象：乳がん検診 (年度末時点で偶数年齢の40歳以上、女性)・子宮頸がん検診 (年度末時点で偶数年齢の20歳以上、女性)
 - ところ：海南医療センター (乳がん・子宮頸がん)・国保野上厚生総合病院 (子宮頸がん)
 - 申し込み：医療機関へ電話
- ☎健康推進課 (内線 71701)

●休日歯科当番

(診療時間：10:00～12:00、13:00～16:00)

受診の際は電話などで確認の上、来院ください。電話が通じないときは、那賀消防組合 (TEL 61-1791) へ確認ください。

年間当番表 (地図リンク) は市ホームページで確認できます。

5/10 (日)	みやもと歯科医院 (TEL 69-3993)
17 (日)	滝川歯科 (TEL 63-0655)
24 (日)	ふじはら矯正歯科・小児歯科医院 (TEL 60-4812)
31 (日)	さくら歯科 (TEL 67-7974)

●献血日程

5/15 (金) 10:00～12:00 本庁南別館
13:00～16:00

☎健康推進課 (内線 71702)

◎介護予防教室 園高齢介護課 (内線 72103)

市内在住の65歳以上の人を対象に、運動器の機能向上・栄養改善・口腔ケア・閉じこもり予防などをテーマに介護事業所に委託し、教室を開催しています。動きやすい服装で飲み物を持参ください。

※送迎を希望する場合は事前申し込みが必要です。



	とき	ところ	テーマ	申し込み・問い合わせ
いきいき元気塾 なが	5/13 (水) 13:00 ~ 15:00	那賀支所 2階 多目的ルーム	食事でフレイルを予防しまし う / 歯科衛生士の個別相談	栄寿苑居宅介護支援センター (Tel 75-6888)
しゃきっと教室	5/19 (火) 13:30 ~ 15:00	桃山支所 3階	介護保険制度について	ケアプランセンターももの里 (Tel 66-3741)
Rize Up Life	5/19 (火) 13:30 ~ 15:00	貴志川生涯学習センター 2階リハーサル室	福祉用具について	デイサービスセンターきしがわ園 (Tel 65-2525)
いきいき元気塾 こかわ	5/20 (水) 14:00 ~ 16:00	粉河ふるさとセンター 会議室	認知症を理解し、楽しく予防 しましょう	特別養護老人ホーム・養護老人 ホーム白水園 (Tel 73-2210)
はつらつくらぶ	5/21 (木) 13:30 ~ 15:00	市役所南別館 1階多目的ルーム	認知証予防について～毎日を 楽しく過ごすヒント～ はつらつ体操	皆楽園(清家) (Tel 63-0250)

◎気軽なつどい場 園高齢介護課 (内線 72103)

市内在住のおおむね 65 歳以上の人を対象です。(予約不要)

※カフェほほえみの和、ほほえみの和・竜門ですよ、いこいカフェの開催情報については「福祉さのかわ」を確認ください。



	とき	ところ	テーマ	問い合わせ
わがらカフェ (参加費 100 円)	5/14 (木) 13:30 ~ 15:00	和我楽の家 (上野 299-1)	ギターで唄う昭和歌謡	和歌山高齢者生活協同組合 (Tel 073-488-1180)
名手ひろば	5/15 (金) 14:30 ~ 16:00	名手病院 1階 わかばホール	講演&ミニ体験「防災対策」、 カフェ&リサイクルブック コーナーなど	名手病院 (Tel 75-5252)
お茶の間 白水	5/25 (月) 14:30 ~ 16:00	白水園 1階 栄ホール	「手指を動かして認知症予防」 について、カフェ・脳トレ・歌・ 相談コーナー	特別養護老人ホーム・養護老人 ホーム白水園 (Tel 73-2210)

※介護予防教室・気軽なつどい場は状況により予定が変更になることがあります。

～介護予防のススメ～

誰でも参加可能な体操の場

市には地域の人が集まって運動を行う「紀の川歩(てくてく)体操」という体操の場があります。基本的には各自治区で管理している集会所などで行われていますが、誰でも参加できる所もあります。今回は誰でも参加できる体操の場を紹介します。

てくてく体操の場には、リハビリ専門職が年に3回程度、運動指導や健康相談、体力測定を行い、参加者の健康維持のサポートを行っています。

てくてく体操に参加してみたい、体操の内容を知りたいなど、わからないことがあれば高齢介護課まで問い合わせください。

会場	曜日	時間
古和田会館 (古和田626)	毎週木曜	9:30~
白水園 (上田井1229-1)	毎週月曜	13:30~
旧白水園 (粉河2511)	毎週月曜	13:30~
勝田胃腸内科外科医院 (粉河1916)	毎週水曜	14:00~
名手病院わかばホール (名手市場294-1)	毎週金曜	13:30~
青洲の里 華別館 (西野山505)	毎週月曜	13:30~
那賀総合センター (名手市場1456)	毎週火曜	10:00~
桃山会館 (桃山町調月384)	毎週金曜	9:30~
中貴志コミュニティセンター (貴志川町上野山28)	毎週木曜	13:30~
老人保健施設みくるま (貴志川町丸瀬936-3)	毎週木曜	16:00~

◎65～70歳限定！In-Body測定会

In-Body (インボディ) とは、カラダを構成する体水分や筋肉量、体脂肪率などを測定できる機器です。市販の体組成計よりも測定項目が多く、一部の医療機関などでしか測定できる機会はありません。

健康づくりのために、無料で測定できるこの機会を活用ください。測定会は年6回開催します。(内容は同じです。参加できる日程に参加ください) くわしい日程は市ホームページを確認ください。



■とき：5/28(木) 10:00 ~ 12:00

■ところ：本庁 2階 市民協働スペース

■対象：市内在住の 65 歳以上 70 歳以下の人

■申し込み：開催日の 1 週間前までに電話

園高齢介護課 (内線 72103)



◎「おいきいき教室」開催

口は「食べる・話す・表情を豊かにする」といった、元気で楽しい生活を送るための大切な機能をもっています。

この教室では口のケアや口周りの機能を高める方法を学び、高齢期に必要な栄養をしっかりと取るためのコツや、簡単に調理できる方法を学びます。いつまでもおいしく、かんで食べてフレイル予防を目指しましょう。

■とき：6/4、6/18、7/2、7/9(木)

いずれも 13:30 ~ 15:30

■ところ：本庁 (くわしくは申し込み後にお知らせ)

■対象者：市内在住の介護認定を受けていない 65 歳以上の人

■定員：20 人(先着/原則全日程に参加可能な人)

■申し込み：5/8 (金) 以降に電話

園高齢介護課 (内線 72103)



◎地域見守り協力員の募集

互いに支え合える地域づくりに向け、行政の福祉関係機関または民生委員・児童委員などと連携・協力し、普段の日常生活の中で、高齢者などへのさりげない見守り活動をしていただける協力員を募集します。

協力員には和歌山県から協力員証と活動手帳などが配布されます。

※活動費の支給有・保険に加入します。

■対象：市内に住居登録がある人

■申し込み：随時受付。高齢介護課まで連絡ください。

園高齢介護課 (内線 72101)



◎シニア男性のための筋トレ教室

最近、体力が落ちてきたと感じていませんか? そんなあなたは筋力が落ちてきているのかもしれない…。

理学療法士や作業療法士と一緒に筋力トレーニングを行い、筋力アップで毎日元気に過ごしましょう。リハビリ専門職がサポートするので、筋トレが初めての人でも安心です。

リハビリ専門職と一緒に筋力トレーニングを週に1回(全5回)行います。自宅でも継続して取り組める内容で、特別な機器を使用しません。体組成計を用いた筋肉量測定も行います。

■とき：6月の毎週火曜日(全5回)

▶午前の部：9:30 ~ 11:30

▶午後の部：13:30 ~ 15:30

■ところ：打田生涯学習センター 学習室 2・3

■対象：市内在住の 65 歳以上の男性

※紀の川歩(てくてく)体操やわかやまシニアエクササイズに参加していない人、昨年度、本事業に参加していない人優先

■定員：各コース 15 人(先着/原則全日程に参加可能な人)

■申し込み：5/7 (木) 以降に電話

園高齢介護課 (内線 72103)



相談窓口・休日夜間の電話案内

緊急時の医療機関案内 (24 時間)

県救急医療情報センター Tel 073-426-1199
那賀消防組合 Tel 61-1791

夜間の小児医療電話相談

子どもが急病になり、朝まで様子を見ても大丈夫なのか判断に迷ったとき
Tel # 8000 または Tel 073-431-8000
平日は 19:00 ~ 翌 9:00
土・日・祝日は 9:00 ~ 翌 9:00

夜間・休日に受診できる小児科

小児救急医療ネットワーク Tel 073-425-8181
平日夜間は 20:00 ~ 翌 6:00
土・日・祝日の夜間は 19:00 ~ 翌 6:00
休日昼間は 10:00 ~ 12:00、13:00 ~ 17:00

休日に受診できる医療機関

那賀休日急患診療所 Tel 77-6410
日曜・祝日の 9:00 ~ 12:00、13:00 ~ 17:00

わかやま医療情報ネット

県内の医療機関情報



kinokawa
お知らせ

令和7年度予算の執行状況

図財政課（内線 73451）

令和7年度の予算執行状況（令和8年3月末現在）、財産・地方債・一時借入金の現在高について、お知らせします。7年度会計は5/31まで続きますので、決算報告はそれ以降になります。

令和7年度一般会計予算の執行状況

科目名と予算額		0	収入済額と執行率		50%	100%	
自主財源	市税	72億453万円	71億8,834万円	100%			
	市税内訳	市民税	29億5,430万円	29億8,671万円	101%		
		固定資産税	32億2,973万円	32億1,007万円	99%		
		軽自動車税	3億1,560万円	3億1,105万円	99%		
		たばこ税	3億5,000万円	3億2,852万円	94%		
		都市計画税	3億5,490万円	3億5,199万円	99%		
	分担金及び負担金	1億7,774万円	1億7,182万円	97%			
	使用料及び手数料	2億869万円	1億7,847万円	86%			
	寄附金	20億2,100万円	20億2,652万円	100%			
	繰入金	10億9,764万円	10億9,944万円	100%			
繰越金	10億8,299万円	10億8,299万円	100%				
その他	5億7,589万円	4億8,935万円	85%				

令和7年度 一般会計歳入

374億4,572万円の
予算に対して、3月末
現在で325億9,203
万円(87%)の収入が
ありました。

科目名と予算額		0	支出済額と執行率		50%	100%
依存財源	地方譲与税	3億564万円	3億564万円	100%		
	交付金等	20億2,609万円	20億2,609万円	100%		
	地方交付税	111億880万円	111億880万円	100%		
	国庫支出金	58億7,106万円	47億7,720万円	81%		
	県支出金	26億1,405万円	21億3,737万円	82%		
	市債	31億5,160万円	0円	0%		

科目名と予算額		0	支出済額と執行率		50%	100%
議会費	2億2,568万円	2億2,134万円	98%			
総務費	59億5,839万円	48億7,981万円	82%			
民生費	135億8,409万円	105億8,939万円	78%			
衛生費	29億2,423万円	26億8,667万円	92%			
労働費	2,707万円	2,678万円	99%			
農林業費	12億1,168万円	8億8,180万円	73%			
商工費	5億9,850万円	5億1,629万円	86%			
土木費	32億2,561万円	21億3,110万円	66%			
消防費	15億93万円	13億1,358万円	88%			
教育費	51億530万円	39億8,609万円	78%			
災害復旧費	1億7,444万円	5,816万円	33%			
公債費	28億5,980万円	28億5,880万円	100%			
予備費	5,000万円	0円	0%			

令和7年度 一般会計歳出

374億4,572万円の
予算に対して、3月末
現在で301億4,981
万円(81%)の支出が
ありました。

令和7年度一般会計の下半期の主な補正予算内容

※△はマイナスです。

ふるさとまちづくり寄附金事業	9,587万円	感染症対策事業	△6,248万円
電算システム更新事業	△8,373万円	橋りょう維持修繕事業	△6,600万円
衆議院議員総選挙事業	4,276万円	市営住宅施設管理事業	△5,976万円
定額減税補給付金給付事業(不足額給付)	△6,058万円	小学校施設管理事業	4,192万円
物価高騰対応生活支援給付金給付事業	7億2,600万円	中学校施設管理事業	5,582万円
児童手当給付事業	△1億156万円	中学校施設長寿命化事業	1億4,879万円
子どものための教育・保育給付事業	1億1,802万円	公民館管理運営事業	△4,550万円
物価高対応子育て応援手当支給事業	1億6,601万円	土木施設災害復旧事業	△4,383万円
医療体制整備構築事業	△1億10万円		

各会計別予算執行状況

※表示金額は万円未満を四捨五入し、率は整数になるように調整しています。
※収入済額と支出済額の差引不足額については、一時的運用によって措置しています。

会計名		現計予算額	収入済額と執行率		支出済額と執行率		
一般会計		374億4,572万円	325億9,203万円	87%	301億4,981万円	81%	
特別会計	土地取得事業特別会計	160万円	152万円	95%	152万円	95%	
	国民健康保険事業勘定特別会計	76億2,556万円	72億840万円	95%	67億6,339万円	89%	
	国民健康保険直営診療施設勘定特別会計	8,744万円	0円	0%	8,602万円	98%	
	後期高齢者医療特別会計	21億4,625万円	20億9,337万円	98%	20億9,155万円	97%	
	介護保険事業勘定特別会計	76億590万円	63億5,069万円	83%	68億3,356万円	90%	
	財産区特別会計	1,661万円	1,464万円	88%	714万円	43%	
	特別会計合計	174億8,336万円	156億6,862万円	90%	157億8,318万円	90%	
	公営企業会計	水道事業会計	収益的収入	16億99万円	13億4,244万円	84%	-
収益的支出			15億411万円	-	-	8億2,254万円	55%
資本的収入			5億918万円	4億5,233万円	89%	-	-
工業用水道事業会計		資本的支出	11億141万円	-	-	10億5,294万円	96%
		収益的収入	4,710万円	4,169万円	89%	-	-
		収益的支出	3,822万円	-	-	1,828万円	48%
		資本的収入	1万円	0円	0%	-	-
		資本的支出	1,565万円	-	-	1,264万円	81%
		下水道事業会計	収益的収入	7億9,430万円	6億933万円	77%	-
収益的支出		7億9,605万円	-	-	2億9,474万円	37%	
資本的収入		14億9,919万円	12億4,209万円	83%	-	-	
資本的支出		18億533万円	-	-	15億5,765万円	86%	

令和8年3月末現在の 財産・資産・地方債の状況

令和8年3月末現在の一時借入金はありません。

財産の現在高(一般会計)		基金の現在高		地方債の現在高			
区分	現在高	区分	現在高	市民1人当たり	区分	現在高	市民1人当たり
土地	823万2,346㎡	一般会計	140億8,397万円	24万2,589円	一般会計	231億3,147万円	39万8,427円
建物(木造)	8,769㎡	特別会計	20億6,861万円	3万5,631円	特別会計	1億720万円	1,846円
建物(非木造)	25万6,589㎡	合計	161億5,258万円	27万8,219円	公営企業会計	140億5,732万円	24万2,130円
出資による権利	3億3,501万円				合計	372億9,599万円	64万2,403円
自動車	214台						

※市民1人当たりの金額は、令和8年3月末現在の住民基本台帳人口(58,057人)から算出した参考値です。

kinokawa お知らせ **不良空家の除却補助**

倒壊などにより周辺に危害を及ぼすおそれがある空き家を対象として、自身で解体、撤去する人に除却費用の一部を補助します。

申し込み条件など、くわしくは市ホームページ（下記コード）を確認ください。

- ▶ 補助対象空家：「不良空家」に認定された空き家が対象
- 市に所在する建築物
- 住まなくなった日から1年以上経過している
- 居住用の建築物、または延床面積の1/2以上が居住用
- 周辺の建築物や道路などの公共施設に悪影響を及ぼしている、または及ぼす恐れがある

※空き家所有者立会のもと、建築士による不良度調査を行い、不良度が一定点数を超えた空き家を「不良空家」に認定します。

▶ 補助対象者：空き家の所有者とその相続人や空き家所有者の同意を得た人など

▶ 補助額：不良認定を受けた空き家の除却工事、または国が定める標準除却費のいずれか少ない方の金額に4/5を乗じた金額（最大100万円）

▶ 受付日（不良空家の認定申請）：5/14（木）～6/12（金）

住住宅政策課（内線 75051）

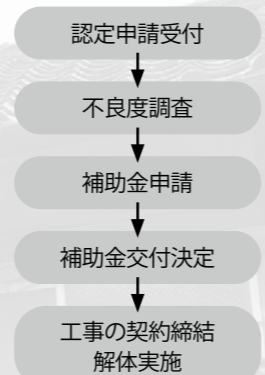

kinokawa お知らせ **地域の身近な相談相手／
知ってください「民生委員・児童委員」のこと**

民生委員・児童委員とは？

民生委員・児童委員（主任児童委員）は、ボランティアの非常勤の公務員として活動しています。活動上知った情報については、法律上課された守秘義務があるので、ほかに漏れることはありません。委員退任後も同様なので、安心して相談ください。



地域共生社会実現のために

全国的に少子高齢化や核家族化、地域住民の関係の希薄化が進んでいます。今後、さらに地域や家族などの共同体としての「つながり」が弱体化していきます。さらに、弱体化にともない地域課題や生活課題が「多様化、複雑化」していきます。福祉ニーズを抱えながらも相談相手がなく、また、制度のはざまに孤立してしまい、「生きづらさ」を感じている人がいます。

生きづらさを抱え込まないで

福祉に関するさまざまな相談を受け、市や専門機関とつなぐ『地域の人たちの身近な相談役』として、市内には、172人の民生委員がいます。またその中には、児童のことを専門に担当する主任児童委員も11人含まれています。児童委員と主任児童委員が連携し、児童を取り巻く環境改善にも努めています。困りごとや悩みなどの生きづらさを抱え込まずに、民生委員を頼ってください。

※お住まいの地域担当の民生委員・児童委員の氏名・連絡先は、社会福祉課または最寄りの支所へ問い合わせください。

住社会福祉課（内線 72201）／粉河支所（Tel 73-3311）／那賀支所（Tel 75-3111）／桃山支所（Tel 66-1100）
貴志川支所（Tel 64-2525）

kinokawa お知らせ **令和6年度
財務書類4表から見る市のすがた**

広報記の川・令和7年11月号で、令和6年度の収入と支出の決算額を公表しました。今回は、一般会計・各特別会計・病院や消防組合などの一部事務組合などの会計をすべて合算して作成した、市全体の財務書類から見る市の状況をお知らせします。

住財政課（内線 73451）

1 貸借対照表【バランスシート】 ※表示金額は万円未満を端数処理しています。

公共施設などの市が保有する財産（資産）に対し、どのような財源（負債・純資産）で賄ってきたかを表しています。

●資産	1,539億3,696万円	●負債	560億7,957万円
固定資産 道路・建物・土地・物品など	1,395億6,459万円	市の借金や将来支払う職員の退職金など、将来に負担する必要がある債務です。	
流動資産 現金預金・財政調整基金など	143億7,237万円	●純資産	978億5,739万円
		資産から負債を差し引いた正味の財産です。	
資産合計	1,539億3,696万円	負債・純資産合計	1,539億3,696万円

市民1人当たりの貸借対照表

貸借対照表を住民基本台帳人口で割り、市民1人当たりの貸借対照表を表しています。

資産	261万円	負債	95万円	人口(R7.1.1)	58,920人
		純資産	166万円		

3 純資産変動計算書

貸借対照表の純資産が1年間でどのように変動したかが把握でき、現在の世代までがすでに負担してきた部分の増減を表しています。

期首純資産残高	997億 686万円
純行政コスト	△ 566億6,572万円
財源 市税・地方交付税・補助金など	547億8,421万円
その他	3,204万円
期末純資産残高	978億5,739万円

2 行政コスト計算書

1年間の行政サービスのうち資産形成につながらない給付・人的サービスなどのコスト、使用料・手数料などの収入を表しています。

経常費用A	624億 449万円
人件費	87億7,985万円
物件費等 委託料・消耗品費・光熱水費など	156億1,318万円
補助金等	219億8,600万円
社会保障給付	150億8,792万円
その他	9億3,754万円
経常収益B	66億3,508万円
使用料・手数料など	
純経常行政コストC=A-B	557億6,941万円
臨時損失D(資産除売却損など)	9億2,779万円
臨時利益E(資産売却益など)	3,148万円
純行政コストC+D-E	566億6,572万円

4 資金収支計算書

1年間の現金の流れを表したものです。どのような活動に資金を活用したかを表しています。

期首資金残高	76億3,841万円
当年度収支	△13億 648万円
業務活動収支	33億5,791万円
投資活動収支	△ 37億3,891万円
財務活動収支	△ 9億1,536万円
その他	△ 1,012万円
期末資金残高	63億3,193万円



kinokawa
募集

ひとりでやるより、みんなでやるともっと楽しい!

公民館講座の受講者を募集

誰でも気軽に学べる公民館講座の受講生を募集します。
「今年もやるぞ!」「今年こそは!」という人など、多数の申し込みをお待ちしています。



▶対象：市内在住・在勤の人（一部を除き、高校生（18歳）以下の学生不可）

▶申込期間：5/7(木)～14(木) 受付時間は、9:00～17:00

※地区公民館は、休館日（月曜・祝日）を除く。
※コミュニティセンターは、休館日（月・火曜・祝日）を除く。

▶申込方法：講座を開催する各地区公民館・コミュニティセンターの窓口へ直接申し込み

※先着順ではありません。申し込み多数の場合、抽選を行います。
※申込書は各地区公民館などに設置、または上記コードからダウンロード可能です。

▶受講料：100円×開講回数

※受講料以外に材料費などの受講者負担が別途必要な講座もあります。くわしくは、上記コードを確認ください。

打田地区公民館 岡打田生涯学習センター (Tel 77-3140)		
講座名	開催曜日(開講日)・時間	定員
楽しく学ぼう! 手話講座 (全10回) 受講料は無料	火曜日 (6/9) 13:30～15:00	10人
おとなの「エンジョイ! ダンス塾」(全20回) (小学生以上の子どもとの ペア受講、中学・高校生の 受講も可)	不定期土曜日 (6/13) 16:00～17:30	20人 (新規の 人優先)
チャレンジ!「おとなの ピアノ塾」(全20回)	第1・3水曜日 (6/3) 10:00～12:00	10人
心も体もチューニング! コアチューニング教室 (前期) (全10回) ※1原則、前・後期の両方受講不可	第1・3木曜日 (6/4) 14:00～15:30	20人 (新規の 人優先)
心も体もチューニング! コアチューニング教室 (後期) (全10回) ※1原則、前・後期の両方受講不可	年内：第1・3金曜日 年明け：第2・4金曜日 14:00～15:30	20人 (新規の 人優先)
絶対楽しい! “韓国”講座(全20回)	第1・3木曜日 (6/4) 14:00～15:30	20人
はじめよう!「ウクレレ」 (全10回)	第2日曜日 (6/14) 13:30～15:00	10人

講座名	開催曜日(開講日)・時間	定員
和太鼓体験教室① (障害のある人対象) 受講料は無料	7/8 (水) 13:15～14:15	10人
和太鼓体験教室② (障害のある人対象) 受講料は無料	9/9 (水) 13:15～14:15	10人
ダンスにチャレンジ!① (障害のある人対象) 受講料は無料	9/4 (金) 13:15～14:15	15人
ダンスにチャレンジ!② (障害のある人対象) 受講料は無料	2/5 (金) 13:15～14:15	15人
「アートに創作」体験教室 (全2回) (障害のある人対象) 受講料は無料	7/14、11/17 (火) 13:15～14:45	併せて 15人
「アートに創作」体験教室 (交流) (全2回) 受講料は無料	7/14、11/17 (火) 13:15～14:45	併せて 15人
みんなで心をひとつに ハーモニー① (障害のある人対象) 受講料は無料	9/11 (金) 13:15～14:45	併せて 15人
みんなで心をひとつに ハーモニー①(交流) 受講料は無料	9/11 (金) 13:15～14:45	併せて 15人
みんなで心をひとつに ハーモニー② (障害のある人対象) 受講料は無料	3/19 (金) 13:15～14:45	併せて 15人
みんなで心をひとつに ハーモニー②(交流) 受講料は無料	3/19 (金) 13:15～14:45	併せて 15人

← 続きは 14 ページに掲載

kinokawa
募集

子育て応援連続講座 2026



子どもの病気・こころ・保育の各分野の専門家を講師に迎えて実施する、子育て
や子育て支援に役立つ知識が学べる講座です。くわしくは問い合わせください。

とき	テーマ	講師
5/26(火) (受講必須 科目)	10:00～11:30 ファミリー・サポート・センター事業を知る ～サポートDVD、サポートの流れ～	そらまめサポート
	11:40～12:10 安全に預かるために① ～事故予防～	
	13:00～15:00 安全に預かるために② ～育児グッズ紹介・報告書記載・体験談～	
6/3(水)	10:00～12:00 親とこどもの関わりの発達と支援①	平野直己 (北海道教育大学教育学部札幌校教授 臨床心理士)
	13:00～16:00 親とこどもの関わりの発達と支援②	
6/9(火)	10:00～12:00 こどものこころを知る	城 皆子 (NPO法人コムデザイン理事・元公立保育園長)
	13:00～14:30 絵本が育てるこどものこころ	
	14:40～16:40 こどもの栄養と食生活 ～具合の悪いときの食事と水分補給～	
6/18(木)	10:00～12:00 こどもの病気	山家宏宣 (公立那賀病院副院長兼診療部長)
	13:00～14:00 症状観察と受診	
	14:10～16:10 発達課題・自閉症スペクトラムについて	
6/26(金)	10:00～12:00 社会でこどもを育てるために ～支援ワークとペアレントプログラム紹介～	松本千賀子 (そらまめサポート代表・臨床発達心理士)
	13:00～14:00 救命救急講習会 入門コース (支援者必須項目)	
	14:10～15:40 こどもの看護のポイント	

▶ところ：貴志川支所 2階 研修室

▶対象：紀の川市・岩出市周辺の一時保育経験者、保育士・看護師・ヘルパーなどの有資格者、子育て中または子
育て経験のある人、講座に関心のある人

▶定員：25人(先着)

▶申し込み：電話・Fax・メールのいずれかで申し込み

▶参加費：無料

※予約制で無料の一時保育あり。

園いわで・きのかわファミリー・サポート・センター「そらまめサポート」
(Tel 60-4337 / Fax 60-4338 / メールアドレス：isora@comdesign-npo.com)



東貴志コミュニティセンター ☎東貴志コミュニティセンター (Tel 64-3877)		
講座名	開催曜日(開講日)・時間	定員
筆ペン実用書(全10回)	第3水曜日(6/17)	16人
	10:00～11:30	
健康体操(全10回)	第3木曜日(6/18)	30人
	14:30～15:30 ※開講日のみ14:00～	
フラダンス(全10回)	第4水曜日(6/24)	12人
	10:30～12:00	
楽しいクラフトバンド手芸(全10回)	第2水曜日(6/10)	16人
	13:30～15:30	

桃山ふれあいコミュニティセンター ☎ふれあいコミュニティセンター (Tel 66-1107)		
講座名	開催曜日(開講日)・時間	定員
四季を彩るフラワーアレンジ(全10回)	第2木曜日(6/11)	8人
	13:30～15:00	
ベリーダンス(全10回)	第2土曜日(6/13)	15人
	13:30～14:30	
初心者向け姿勢改善体幹トレーニング(全10回)	第2水曜日(6/10)	20人
	14:00～15:00	

那賀地区公民館 ☎那賀総合センター (Tel 75-2221)		
講座名	開催曜日(開講日)・時間	定員
シニアのためのチェアピラティス(全18回)	第1・3火曜日(6/2)	20人
	13:30～15:00	
フリースタイルダンス(全19回) (小・中・高校生対象)	第2・4水曜日(6/10)	20人
	19:00～20:00	
みんなで作ろう健康レシピ(全10回) (男性対象)	第2水曜日(6/10)	8人
	10:00～13:00	
リフレッシュダンス&ヨガ教室(全20回)	第1・3水曜日(6/3)	20人
	19:00～20:30	
簡単エアロビクスと機能改善ヨガ(全18回)	第2・4火曜日(6/9)	20人
	14:00～15:30	
本読み講座(全3回) (障害のある人対象) 受講料は無料	第3火曜日(6/16)	5人
	14:00～15:00	
初心者の読み聞かせ講座(全10回)	第2金曜日(6/12)	8人
	10:00～11:00	
フラワーアレンジメント(全10回)	第2日曜日(6/14)	10人
	13:30～15:30	
書道、漢字かな硬筆(全18回)	第2・4火曜日(6/9)	20人
	19:00～20:00	

貴志川地区公民館 ☎貴志川生涯学習センター (Tel 64-2273)		
講座名	開催曜日(開講日)・時間	定員
陶芸(全20回)	第1・3土曜日(6/6)	10人
	9:30～11:30	
ヤムナフェイスセイバー(全10回)	第1金曜日(6/5)	15人
	19:30～21:00	
姿勢がよくなるストレッチ(全10回)	第2木曜日(6/11)	20人
	13:30～15:00	
楽しく書こう己書 ^{こうぎ} 幸座(全10回)	第4金曜日(6/26)	15人
	13:30～15:00	
スマホ・バス・シニアカーで街歩き！貴志川おでかけ体験講座(全4回) 受講料は無料	9/5、10/10、11/7、12/5(土)	15人
	13:30～15:30	

西貴志コミュニティセンター ☎西貴志コミュニティセンター (Tel 65-2211)		
講座名	開催曜日(開講日)・時間	定員
自由ないけばな講座(全10回)	第1金曜日(6/5)	12人
	13:30～15:00	
楽しい習字講座(全20回)	第1・3金曜日(6/5)	12人
	10:00～11:30	
スタンプ花文字(全10回)	第2日曜日(6/14)	10人
	14:00～15:30	

丸栖コミュニティセンター ☎丸栖コミュニティセンター (Tel 64-7270)		
講座名	開催曜日(開講日)・時間	定員
はじめてのマクラメ結び(全10回)	第3水曜日(6/17)	10人
	13:30～15:30	
いきいき体操(全20回)	第2・4木曜日(6/11)	25人
	10:00～11:30	
初心者限定ウクレレ(全10回)	第1・3木曜日(6/4)	10人
	13:00～14:30	

中貴志コミュニティセンター ☎中貴志コミュニティセンター (Tel 65-1155)		
講座名	開催曜日(開講日)・時間	定員
太極気功とゆったり太極拳(全10回)	第2木曜日(6/11)	15人
	10:30～12:00	
セルフケアと姿勢改善(全10回)	第1土曜日(6/6)	25人
	14:00～15:30	
心と身体のリフレッシュヨガ(全10回)	第2金曜日(6/12)	25人
	10:00～11:00	

桃山地区公民館 ☎桃山会館 (Tel 66-2288)		
講座名	開催曜日(開講日)・時間	定員
初めての己書(全10回)	第1水曜日(6/3)	15人
	13:30～15:00	
ととのえるピラティス(全18回)	第1・3木曜日(6/4)	15人
	19:30～21:00	
ズンバ&ボディコントロール(全10回)	第1金曜日(6/5)	20人
	19:30～21:00	
ドライフラワーアレンジメント(全10回)	第2木曜日(6/11)	15人
	19:30～21:00	
多肉植物寄せ植え	6/11(木)	15人
	13:30～15:00	
ヨガ(全2回) (障害のある人対象) 受講料は無料	6/10(水)、10/1(木)	各10人
	10:00～11:00	

公民館講座の 受講者を募集

くわしくは13ページに掲載



※申込書は各地区公民館などに設置、または上記コードからダウンロード可能です。

粉河地区公民館 ☎粉河ふるさとセンター (Tel 73-3312)		
講座名	開催曜日(開講日)・時間	定員
世界の料理(全10回)	第3火曜日(6/16)	15人
	10:00～13:30	
筆ペンアート 己書(全10回)	第4火曜日(6/23)	15人
	13:30～15:00	
ぼちぼち体操(全20回)	第1・3木曜日(6/4)	20人
	10:00～11:30	
楽しみながらのストレッチ体操(全20回)	第1・3火曜日(6/2)	20人
	13:30～15:00	
チョークアート教室(全2回) 小学生以上	7/23、7/30(木)	10人
	13:30～15:00	
楽しい絵画教室(全1回) 小学生対象	7/24(金)	10人
	13:30～16:30	
～将来に備えて～ 終活講座(全5回) 受講料は無料	第1木曜日(6/4)	15人
	13:30～15:30	
生前整理(全2回) 受講料は無料	6/12、7/10(金)	15人
	13:30～15:00	
旬の食材でヘルシークッキング(全10回) (障害のある人も対象) 受講料は無料	第2金曜日(6/12)	10人
	18:30～20:30	
折れない心を育てるいのちの授業 小学生以上 受講料は無料	8/8(土)	10人
	13:30～15:00	
手話でたのしくダンス教室(全2回) (障害のある人対象) 受講料は無料	7/30、8/20(木)	10人
	13:30～14:30	

kinokawa 募集 **ふるさと納税事業者セミナー**

市では、ふるさと納税の返礼品を提供いただける事業者を募集しています。「ふるさと納税に興味があるけど、よく分からない」、「登録の手続きができるか不安」など、ふるさと納税制度の仕組みや参入のメリット、返礼品取扱事業者の登録方法やその後の流れについての説明会を開催します。これから参入を検討している事業者はもちろん、すでに取り組みを始めている事業者のみならずぜひ参加ください。

- ▶とき：5/22 14:00～/19:00～
- ▶ところ：本庁5階 501会議室
- ▶対象：返礼品取扱事業者に登録を希望する事業者やすでに事業者登録をしている事業者
- ▶内容：
 - ふるさと納税制度について
 - 事業者登録について
 - 返礼品提供までの流れについて
 - 紀の川市の現状について
- ▶申し込み：5/15 までに申し込みフォーム（下記コード）または電話で申し込み



関地域創生課（内線 73301）



kinokawa 募集 **防災アンケートを実施** 抽選で50人に防災食をプレゼント!

関危機管理消防課（内線 73501）

市では大量の防災食を災害備蓄しています。例年啓発活動の一環でさまざまな防災訓練や研修、イベントで配布しています。この度、より多くの市民のみなさんに防災の大切さを知ってもらうため、防災アンケートを実施し、回答した人に抽選で防災食をプレゼントします。

備蓄食品のロス軽減を兼ねて実施しているため、賞味期限はおおむね1～2カ月程度で、アルファ化米や保存パンの組み合わせです。当選者には、6月以降に危機管理消防課窓口で防災食を渡します。



アンケート概要

- ▶期間：5/1（金）9:00～29（金）17:00まで
- ▶回答方法：右記のとおり、市公式LINEから回答
- ▶対象者：市公式LINEを友だち登録し、初回アンケートに回答後、期間内に防災アンケートに回答した人
- ▶当選者数：50人
※当選者にはLINEで通知します。

Step 1
「リッチメニュー」の防災メニュー右上にある防災情報をタップ

Step 2
届いたメッセージの「防災アンケート」をタップ

Step 3
アンケートに回答

kinokawa 募集 **あなたの未来をここで見つける 紀の川市職員の採用試験**

9年4/1採用

第1回紀の川市職員採用試験を実施します。さまざまな職種で、みなさんの「やってみたい」を応援する環境が整っています。市民のみなさんの笑顔のために、私たちと一緒に魅力あふれる紀の川市を実現しませんか。

- 試験日：
 - 1次試験…6月中旬～下旬
 - 2次試験…7/11 15:00、12 15:00いずれかの日または両方の日で実施
 - 3次試験…8月上旬（予定）
 - 試験場所：1次試験はテストセンター、2次試験と3次試験は本庁
 - 採用職種：事務職、土木職、保育士、保健師、手話通訳
- 募集人数や試験種目など、くわしくは試験案内（市ホームページまたは本庁で配布）を確認ください。



関人材マネジメント課（内線 73001）



▲市ホームページ

kinokawa 募集 **楽しく学ぼう! 市民カレッジ**

関貴志川生涯学習センター（Tel 64-2273）

	日時	タイトル	講師	内容
第1回	6/13（土）13:30～	知ってますか？ 食料と農業の今	和歌山大学経済学部 教授 岸上光克氏	農業と経済のつながりや、暮らしに役立つポイントを専門講師が解説します。
第2回	7/4（土）13:30～	デジタル技術の教育現場への影響 オンライン学習の利点と課題	和歌山大学教育学部 教授 豊田充崇氏	進化するデジタル技術と暮らしへの影響を踏まえ、オンライン学習の利点と課題を解説します。
第3回	8/2（日）13:30～	美術の楽しさを知ろう	貴志川中学校 教諭 湯川将之氏	映画制作にも関わる画家を通し、世界の芸術家の功績を解説します。
第4回	9/19（土）13:30～	日本人の死生観を活かせる？	京都大学大学院政策のための科学ユニット 特任教授 カール・ベッカー氏	高齢化や災害の課題に対し、日本の文化や絆にある真の豊かさを解説します。
第5回	10/17（土）13:30～	心の健康について考える	和歌山大学教育学部 教授 則定百合子氏	ストレス社会で心の健康を保つためにできることを解説します。
第6回	11/14（土）13:30～	地域の教育力 ～こんなこといいな、できたらいいな～	市教育委員会 指導主事 木下豪人氏	地域で子どもを育てるヒントを、学校と社会教育の連携から具体的に解説します。

- 共通事項
- ▶ところ：貴志川生涯学習センター
- ▶申し込み：受講したい講座の開催日までに電話または窓口で直接申し込みくわしくは、右記コードを確認ください。



結婚新生活支援事業

少子化対策を強化し、定住の促進を図るために、本市で新生活をスタートさせる新婚世帯を支援します。結婚に伴う新生活にかかる経費（賃貸・リフォーム・引越し費用）に対し、予算の範囲内で最大 30 万円を上限に補助します。

- ▶対象：次の①～⑦いずれにも該当する人
- ① 8年1月以降に婚姻届を提出していること
 - ② 3年以上継続して市内に居住する意があること
 - ③ 夫婦ともに 40 歳未満であること
 - ④ 直近の夫婦の合計所得金額が 500 万円未満であること
 - ⑤ 夫婦ともに過去にこの制度に基づく補助金の交付を受けていないこと
 - ⑥ 夫婦ともに市税を滞納していないこと ※市外から転入した場合は、転入前の市区町村税についても滞納がないこと
 - ⑦ ほかの公的制度による家賃補助などを受けていないこと など
- 申請方法などくわしくは市ホームページ（上記コード）を確認ください。
 圏地域創生課（内線 73301）

奨学金返還支援事業助成金

奨学金の返還をしながら働く若者の経済的負担を軽減することにより、市への定住を促すことを目的に、奨学金の返還者に対し、予算の範囲内で助成金を交付します。今年度から高校生を対象とする進学、就学のため奨学金が補助の対象になりました。

- ▶対象の奨学金：
- 日本学生支援機構第一種・第二種奨学金
 - 母子父子寡婦福祉資金貸付金 など
- ▶対象：次の①～⑥いずれにも該当する人
- ① 市内に定住の意思を持って居住している人
 - ② 2年4月以降に奨学金の返還を始めた人
 - ③ 大学などに進学し、奨学金の貸与を受けた人
 - ④ 大学などを卒業し、9年3/31時点で30歳未満の人
 - ⑤ 週30時間以上働いている人
 - ⑥ 市税および奨学金の返還を滞納していない人
- 申請方法などくわしくは市ホームページ（上記コード）を確認ください。
 圏地域創生課（内線 73301）

若者定住促進住宅取得奨励金

市の定住促進と地域の活性化を図るため、若年層の住宅取得に対し、予算の範囲内で奨励金を交付します。

- ▶対象：次の①～④いずれにも該当する人
- ① 市内に定住の意思を持って居住していること
 - ② 登記の受付年月日時時点で 45 歳未満であること
 - ③ 世帯全員が市税を滞納していないこと
 - ④ 以前にこの奨励金の交付を受けていないこと など
- 対象住宅や申請方法などくわしくは市ホームページ（上記コード）を確認ください。
 圏地域創生課（内線 73301）

**防災行政無線
応答サービス**

24 時間以内に放送された防災行政無線放送の内容を、電話で聞くことができます。

Tel 0120-400-050
(フリーダイヤル)

暮らしのガイドブックを発行

市民のみなさんの日々の暮らしに役立ててもらうため、(株)サイネックスと官民協働により、「紀の川市暮らしのガイドブック 2026」を発行します。5月上旬～5/31（日）の間に市内の全世帯へ配布する予定です。



なお、この情報誌は、作成費用を掲載される広告料でまかなうため、公費の負担はありません。
 圏広報課（内線 73701）／(株)サイネックス（Tel 073-432-6308）

納税通知書の発送

8 年度の固定資産税・都市計画税納税通知書を、5月上旬に発送する予定です。例年、問い合わせが多い固定資産税が上がった主な理由は次のとおりです。同封の課税物件明細書で確認ください。

- ▶ 地目が変更された土地
- ▶ 農地転用後の土地
- ▶ 住居の取壊しなどで住宅用地でなくなった土地
- ▶ 新築住宅に対する減額措置の終了した家屋 など



圏税務課（内線 71502）

**情報公開制度
個人情報保護制度**

紀の川市情報公開条例第 25 条および紀の川市個人情報保護法施行条例第 5 条の規定により、公文書および保有個人情報の開示についての実施状況を取りまとめ、公表します。

- ▶ 情報公開制度：市が持っている公文書を見ることができます。
- ▶ 個人情報保護制度：市が持っている個人情報を本人が確認したい場合、開示請求ができます。

		情報公開制度		個人情報保護制度
		開示請求	任意開示請求	
請求件数		15	16	21
決定状況	全部開示	閲覧	1	0
		閲覧写しの交付	4	5
部分開示	閲覧	閲覧	0	1
		閲覧写しの交付	9	7
不開示却下	拒否	取下げ	1	1
		取下げ	0	0
		取下げ	0	0
処理中	拒否	取下げ	0	2
		取下げ	0	0

圏総務課（内線 73101）

●夜間の納税・相談窓口

◎木曜の夜間(20:00 まで、閉庁日を除く)に、納付・納税相談窓口(収納対策課・税務課・国保年金課)を開設しています。
 ※昼間に来庁できない人は利用ください。

●納期限のお知らせ

- ▶ 6/1（月）
- ◎市県民税・普徴 随 2 期(圏収納対策課・税務課)
- ◎軽自動車税 全期(圏収納対策課・税務課)
- ◎固定資産税 第 1 期(圏収納対策課・税務課)
- ◎国民健康保険税 随 2 期(圏国保年金課)
- ◎後期高齢者医療保険料 随 2 期(圏国保年金課)

納め忘れはありませんか

市県民税・普徴(随1期)／国民健康保険税(随1期・随 13 期)／後期高齢者医療保険料(随1期)／介護保険料(随1期)の納期限は 4/30(木)です。まだ納めていない人は、最寄りの金融機関などへお急ぎください。

※市税は納め忘れのないように、納付に便利な「口座振替」を利用ください。

暮らしの情報

紀の川市役所 Tel. 0736-77-2511(代表)
 〒 649-6492 紀の川市西大井 338

- 税金
- お知らせ
- 募集
- 催し

広報紀の川の配布は毎月 1 日～6 日です。(1 月号は 3 日～8 日) 6 日を過ぎても届かない場合は、配布委託業者(株)ダイコク(Tel. 0120-60-3912)に連絡ください。

今年度の国民健康保険税

県が示す標準保険税率を参考とし、国民健康保険事業納付金の納付に必要な金額をもとに、下記の表のとおり税率を改定します。

今年度からすべての子どもや子育て世帯への支援を充実させるための制度として「子ども・子育て支援金制度」が始まり、国民健康保険税として子ども・子育て支援金分(子ども分)を負担いただきます。

納税通知書は 7 月中旬に発送します。くわしくは市ホームページ(上記コード)を確認ください。

区分	所得割	均等割	平等割	賦課限度額	
医療分	改訂前	8.6%	31,500円	22,000円	660,000円
	改訂後	8.3%	29,000円	21,000円	670,000円
支援金分	改訂前	2.7%	10,000円	7,000円	260,000円
	改訂後	2.7%	10,000円	7,000円	260,000円
介護分	改訂前	2.4%	10,500円	5,500円	170,000円
	改訂後	2.4%	10,500円	5,500円	170,000円
子ども分 (新設)	0.3%	1,191円	766円	30,000円	

圏国保年金課（内線 71201）

**ラジオ番組
紀の川市とっておき情報**

第 1 木曜 13:30 頃
(1431kHz)
wbs 和歌山放送で放送中です。

広告主を募集しています

あなたのお店を広報紀の川で PR しませんか(有料)

広告主を募集しています

あなたのお店を広報紀の川で PR しませんか(有料)

有料広告募集中 / 広報課(内線73701)

掲載料…	1～2 スペース	3～5 スペース	6スペース 以上
連続申込数			
掲載料 (1スペース)	20,000円	16,000円	14,000円

■発行数…26,800 部
くわしくは、右記コードを確認してください♪



広告主を募集しています

あなたのお店を広報紀の川で PR しませんか(有料)

男女混合6人制バレーボール大会

男女混合で編成されたチームで、スピード感と楽しさを体験できる大会です。ぜひ参加ください。

- ▶とき：7/5 (日)
 - ▶ところ：市民体育館
 - ▶対象：市内在住、在勤、在学の18歳以上(高校生除く)の人
 - ※選手は参加申込書に記載した14人のみとし、大会当日の変更は認めない。(リベロ2人を含む)
 - ▶定員：12チーム(先着)
 - ▶参加費：3,000円
 - ▶申し込み：5/14(木)～6/4(木)の間に申込書に必要事項を記入の上、生涯スポーツ課に提出
 - ※申込書の設置場所など、くわしくは上記コードを確認ください。
- 園大会事務局 野間 (Tel 66-3067)

推進専門員(会計年度任用職員)の選考試験

7/1 採用の推進専門員(会計年度任用職員)の選考試験を実施します。



- ▶試験日/試験内容：
 - ◎1次選考…6月上旬/書類選考
 - ◎2次選考…6月下旬(予定)/個別面接
- ※面接は本庁で実施予定
- ▶採用職種：政策、障害福祉、土木、教育分野の各推進専門員(会計年度任用職員)

業務内容、受験資格などくわしくは募集案内(上記コードに掲載のほか本庁で配布)を確認ください。

園人材マネジメント課(内線 73001)

販売中

旧町の町史(誌)を販売しています。くわしくは広報課(内線 73701)まで。

「大阪緑の百選」蜻蛉池公園ウォーキング

- ▶とき：5/24(日) 8:00 出発
 - ※雨天決行、荒天中止
 - ▶コース：ユリロード⇒蜻蛉池公園⇒道の駅愛彩ランド(計 7.5km)
 - ▶集合場所：本庁東駐車場
 - ▶対象：市内在住の人
 - ▶定員：50人
 - ▶料金：4,000円(増減あり)
 - ※保険は各自で加入ください。
 - ▶申し込み：5/9(土)・10(日)の18:00～20:00に電話
- 園紀の川市ウォーキング協会事務局 梅野 (Tel 090-7102-3876) / 藤平 (Tel 090-5065-9031)

あぐりキッズスクール2期生を募集

田植えや稲刈り、野菜や果物の収穫、販売体験などを通して、食やいのちの大切さを学びます。

- ▶とき：6～12月(全7回)
 - ▶ところ：JAわかやま紀の里地域本部管内(紀の川市・岩出市)
 - ▶対象：紀の川市・岩出市の小学3～6年生
 - ▶定員：30人(応募多数の場合は抽選)
 - ▶申し込み：5/8(金)までに申込書を直接事務局に提出
- 園JAわかやま紀の里地域本部あぐりキッズスクール事務局 (Tel 77-7808)

「華岡青洲」第3期塾生募集

青洲の里では、世界初の全身麻酔を使った乳ガン摘出手術に成功した華岡青洲の偉業を顕彰する「華岡青洲」の第3期受講生を募集します。

- 各分野から講師を迎え、さまざまな観点から華岡青洲を学習できます。
 - ▶とき：5月～2月まで毎月1回
 - ▶ところ：青洲の里 多目的ルーム
 - ▶定員：30人(先着) ※高校生以上
 - ▶料金：6,000円
 - ▶申し込み：道の駅「青洲の里」にて申し込み
- 園道の駅「青洲の里」(Tel 75-6008)

自衛官などを募集

- ▶募集種目：幹部候補生/幹部候補曹(一般) / 2等陸・海・空士/予備自衛官補(一般) / 一般曹候補生
 - 受験資格や試験期日など、くわしくは上記コードを確認ください。
- 園自衛隊和歌山地方協力本部橋本地域事務所 (Tel 0736-32-0744)

文化財の保存活用に関する計画(案)への意見募集

多種多様な文化財を把握し、その保存と活用について地域社会全体で取り組むための総合的な計画となる「紀の川市文化財保存活用地域計画(案)」がまとまりましたので、意見を募集します。



- ▶募集期間：5/11(月)～6/12(金)
 - ▶閲覧場所：生涯学習課、各支所・出張所、各地区公民館、図書館、歴史民俗資料館
 - ▶閲覧時間：土・日・祝日を除く 8:45～17:30 ※市ホームページでは、随時閲覧可
 - ※各地区公民館・図書館・歴史民俗資料館は開館時間内に限る
 - ▶意見を提出できる人(次の①～⑦のいずれかに当てはまる人)：
 - ①市内に住所を有する人/②市内に事務所または事業所を有する個人および法人その他団体/③市内の事務所または事業所に勤務する人/④市内の学校に在学する人/⑤市に対して納税義務を有する人/⑥市で事業活動その他の活動を行う人および団体/⑦その他実施機関が必要と認める人
 - ▶提出方法：所定の意見用紙に、住所、氏名、意見などの必要事項を記載し、郵送・Fax・持参・メール(k150400-001@city.kinokawa.lg.jp)のいずれかで提出 ※郵送は募集期間内必着
- 園生涯学習課(内線 74202 / Fax 77-0917)

紀の川河川愛護モニターを募集

モニターの活動は、日常の生活の範囲内で知り得た河川情報を管理者にパソコン、携帯電話からのメールで写真などを添付して伝えることが主です。



- ▶モニター期間：7/1(水)～9月6/30(水)(1年間)
 - ▶応募資格：紀の川に接する機会が多く河川愛護に関心があり、活動範囲の近隣(紀の川または貴志川からおおむね5km以内)に住む18歳以上の人
 - ▶募集人数：県内で若干名
 - ▶謝礼：月額4,580円(予定)
 - ▶応募方法：①氏名②年齢③生年月日④性別⑤住所⑥電話番号⑦職業⑧活動範囲の希望⑨応募理由⑩河川愛護モニターになった場合の活動内容⑪河川愛護モニター経験の有無を記載し、6/1(月)までに電子メール(kkr-kq-kakan02@mli.go.jp)で申し込み
- 園和歌山河川国道事務所河川管理課 (Tel 073-402-0267)

ZERO YEN MARKET

外国人と地域の人交流します。健康、防災、日本語教室などについて相談できます。今回のテーマは「食」。やさしい日本語で交流しましょう。

▶とき：5/10(日) 12:00～16:00

▶ところ：打田生涯学習センター 学習室1・2・3

▶対象：紀の川市に住む外国人、地域の人

【問い合わせ】ゼロエンマーケット 実行委員会 中嶋 (メールアドレス woca.zeroyenmarket@gmail.com)

市民の掲示板

掲載方法は、広報課に問い合わせください。

マイナンバーカード 夜間・休日サービス

- マイナンバーカード関係の手続きで、開庁時間中に来庁できない人は、ぜひ利用ください。
 - ▶とき：◎夜間：5/14・6/11(木) 18:00～19:30 / ◎休日：5/24・6/28(日) 9:00～12:30
 - ▶定員：(夜間)7人 / (休日)30人
 - ▶ところ：本庁1階 市民課
 - ▶対象：手続きをする本人(15歳未満の人は法定代理人の同行が必要)
 - ▶申し込み：実施日の1カ月前から4日前までに電話または市公式LINE
- 園市民課(内線 71101)

環境保全型農業直支支払交付金

- 農業の持続的な発展と農業の有する多面的機能の発揮を図るため、農業生産に由来する環境負荷を軽減するとともに、地球温暖化防止や生物多様性保全などに効果の高い農業生産活動を支援します。くわしくは上記コードを確認ください。
- 園農業振興課(内線 74801)

菟瀨がんこ農家の黒豆&ちぢみほうれん草作業体験

- 市の南端、標高約400mに位置する山あいの集落「ともぶち」で黒豆とちぢみほうれん草の植え付け作業から収穫までの体験をしてみませんか。
 - ◎第1回目：6/13(土)…黒豆の植え付け体験、玉ねぎ・じゃがいもの収穫体験など
 - ◎第2回目：10/17(土)…黒枝豆の収穫体験、サツマイモの収穫体験、ちぢみほうれん草植え付け体験など
 - ◎第3回目：12/5(土)…黒豆の収穫体験など
 - ◎第4回目：9月1/9(土)…ちぢみほうれん草の収穫体験、コンニャク作り体験など
- ※参加費用や申し込み方法など、くわしくはJAわかやま紀の里地域本部に問い合わせください。
- 園JAわかやま紀の里地域本部営農センター体験農業部会 (Tel 090-6200-8346)

暮らしの情報

紀の川市役所 Tel 0736-77-2511(代表) 〒649-6492 紀の川市西大井338

- 税金
- お知らせ
- 募集
- 催し

障害者訪問理容サービス事業

在宅で生活し、自ら理容店に行くことが難しい障害のある人を対象に訪問理容費の一部を助成(1回2,000円/年間4回まで)します。くわしくは問い合わせください。

- ▶対象者：①・②の両方に該当する人
 - ①身体障害者手帳1級・2級、療育手帳A1・A2、精神障害者保健福祉手帳1級・2級のいずれかを所持
 - ②日常の外出が困難
- ※要介護3～5の認定を受けている人も利用可。くわしくは、高齢介護課へ問い合わせください。

園障害福祉課(内線 72301 / Fax 79-3926) / 高齢介護課(内線 72102)

身体障害者自動車改造費助成

自らが所有し運転する自動車の操向装置と駆動装置の一部を改造するのに要した経費の一部を助成します(上限10万円)。

本人、配偶者および扶養義務者の所得により、助成が制限されます。また、前回の助成から6年以上経過していることが必要です。

※改造登録から1年以内に申請ください。

申請方法など、くわしくは問い合わせください。

- ▶対象者：身体障害者手帳2級以上で、上肢・下肢または体幹機能障害の手帳を所持する人
- 園障害福祉課(内線 72301 / Fax 79-3926)



問い合わせ



相談



困ったときの相談

市役所の電話番号案内や相談内容など、くわしくは上記コードを確認ください。

予約が必要な相談		☎…日程	🕒…時間	📍…場所	📞…予約	🗨…問い合わせ
弁護士相談	☎ 6/3(水) / 🕒 13:30 ~ / 📍 予約時にお知らせ / 📞 5/20(水)9:00 ~ 電話予約(先着7人) / 🗨 市民課 (Tel. 77-2511)					
女性相談(電話・面接相談)	▶ 電話: ☎ (火) ~ (日) / 🕒 (火) ~ (土)9:00 ~ 20:00、(日) 9:00 ~ 17:30 ▶ 面接相談: 📍 ジェンダー平等推進センター / 📞 電話 ▶ 共通: 🗨 ジェンダー平等推進センター (Tel. 073-435-5246)					
女性に対する暴力の相談	▶ 電話: ☎ 毎日(年末年始を除く) / 🕒 9:00 ~ 21:30 ▶ 面談: ☎ 平日(年末年始を除く) / 🕒 9:00 ~ 17:45 / 📍 県DV相談支援センター / 📞 電話 ▶ 共通: 🗨 県 DV 相談支援センター (Tel. 073-445-0793)					
ひきこもりの相談	☎ (火) ~ (土) / 🕒 10:00 ~ 16:00 / 📞 電話 / 🗨 麦の郷ハートフルハウス創 (Tel. 60-8233)					
こうのとりの相談	☎ 6/9(火) / 🕒 9:00 ~ 12:00 / 📍 岩出保健所の相談室または診察室 / 📞 電話 / 🗨 岩出保健所 (Tel. 61-0047)					
身体・知的・精神障害に関する相談	☎ 平日 / 🕒 9:00 ~ 17:00 / 📞 電話 / 🗨 麦の郷の川生活支援センター (Tel. 78-2808)					
若者サポートステーションきのかわ	☎ 平日 / 🕒 10:00 ~ 18:00 / 📍 JA 橋本支店ビル 2F / 📞 電話 / 🗨 若者サポートステーションきのかわ (Tel. 0736-33-2900)					
障害者の就職相談	☎ 平日 / 🕒 8:30 ~ 17:15 / 📍 岩出紀の川障害者就業・生活支援センター フロンティア / 📞 電話 / 🗨 岩出紀の川障害者就業・生活支援センター フロンティア (Tel. 61-6300)					
若者総合相談「With You」	▶ 電話: ☎ 平日 / 🕒 10:00 ~ 17:00 ▶ 面談: ☎ 平日 / 🕒 10:00 ~ 17:00 / 📍 JA 橋本支店ビル 2F / 📞 電話 ▶ 共通: 🗨 若者サポートステーション With You きのかわ (Tel. 0736-32-0874)					

予約が不要な相談		☎…日程	🕒…時間	📍…場所	🗨…問い合わせ
行政相談	☎ 5/14(木) / 🕒 13:30 ~ 15:30 / 📍 市役所本庁 1 階市民課 / 🗨 市民課 (Tel. 77-2511)				
子ども家庭センター	☎ 平日 / 🕒 8:45 ~ 17:30 / 📍 妊産婦・乳幼児に関すること (Tel. 77-7229)・家庭児童に関すること (Tel. 79-3104)				
子どもに関するあらゆる相談	☎・🕒 24 時間 365 日 / 📍 県中央児童相談所 (Tel. 0120-189-783)				
子育て支援センターの子育てに関する相談	☎ 平日 / 🕒 9:00 ~ 11:30、13:00 ~ 15:30 / 📍 桃山子育て支援センター (Tel. 66-0404)・那賀子育て支援センター (Tel. 75-2331)・レイモンド子育て支援センター (Tel. 79-7228)				
発達障害に関する相談	☎ 平日(水曜は午後のみ) / 🕒 10:00 ~ 12:00、13:00 ~ 16:00 / 📍 和歌山県発達障害者支援センターポラリス (Tel. 073-413-3200)				
小児成育医療支援室	☎ 平日 / 🕒 9:00 ~ 17:00 / 📍 県立医科大学小児成育医療支援室 (Tel. 073-441-0826)				
きのかわホットレフォン(学校・子育て)	☎ 平日 / 🕒 9:00 ~ 17:00 / 📍 青少年センター (Tel. 64-9888)				
ひきこもりの相談	☎ 平日 / 🕒 9:00 ~ 17:00 / 📍 岩出保健所 (Tel. 61-0047)				
障害者の相談	☎ 平日 / 🕒 9:00 ~ 17:45 / 📍 県障害児者サポートセンター (Tel. 073-445-7314)				
こうのとりの相談(電話相談)	☎ 平日 / 🕒 9:00 ~ 17:45 / 📍 岩出保健所 (Tel. 61-0047)				
労働者の健康相談	📍 実施先事業所 / 🗨 伊都・那賀地域産業保健センター (Tel. 78-3875)				
難病に関する相談	☎ 平日 / 🕒 9:00 ~ 17:45 / 📍 岩出保健所 (Tel. 61-0049)				
こころの健康相談	☎ 平日 / 🕒 9:00 ~ 17:45 / 📍 岩出保健所 (Tel. 61-0047)				
高齢者に関する相談	☎ 平日 / 🕒 8:45 ~ 17:30 / 📍 地域包括支援センター (Tel. 77-0350)				
人権相談	☎ ① 5/13(水)・② 6/2(火)・③ 7/8(水) / 🕒 ① 13:00 ~ 15:00、② 13:00 ~ 15:30 / 📍 ① 那賀総合センター 2 階会議室・② 市内 5 会場(古和田会館・粉河ふるさとセンター・那賀総合センター・貴志川保健福祉センター・桃山保健福祉センター) ③ 貴志川保健福祉センター 2 階相談室 / 🗨 人権施策推進課 (Tel. 77-2511)				
消費生活相談員による、消費者問題の相談窓口	☎ (月)(水)(金) 祝日を除く / 🕒 10:00 ~ 12:00、13:00 ~ 16:00 / 📍 本庁 4 階相談室 1 / 🗨 (Tel. 188) 局番なし				
特殊詐欺被害防止専門ダイヤル	☎ 特殊詐欺被害防止専門ダイヤル (Tel. 0120-508-878)				
求人情報の提供・職業相談	☎ 平日 / 🕒 9:30 ~ 17:00 / 📍 紀の川市ふるさとハローワーク (Tel. 65-3435) ☎ 平日 / 🕒 8:30 ~ 17:15 / 📍 ワークプラザ紀ノ川 (Tel. 61-3100)				
巡回職業相談	☎ 5/19(火) / 🕒 ① 10:30 ~ 11:30・② 13:00 ~ 14:00・③ 14:30 ~ 15:30 / 📍 ① 井阪文化会館・② 那賀総合センター・③ 古和田会館 / 🗨 商工労働課 (Tel. 77-2511)				
ハローワーク和歌山人材確保対策コーナー	☎ ハローワーク和歌山人材確保対策コーナー (Tel. 073-424-9771)				
和歌山労働局 総合労働相談コーナー	☎ 平日 / 🕒 9:15 ~ 12:00、13:00 ~ 17:15 / 📍 和歌山労働局総合労働相談コーナー (Tel. 073-488-1020)				

市役所の電話番号案内 (8:45~17:30)

- 市役所本庁 Tel. 77-2511
- 粉河支所 Tel. 73-3311
- 那賀支所 Tel. 75-3111
- 桃山支所 Tel. 66-1100
- 那賀総合センター Tel. 77-2511
- 貴志川支所 Tel. 64-2525
- 納淵出張所 Tel. 79-0001

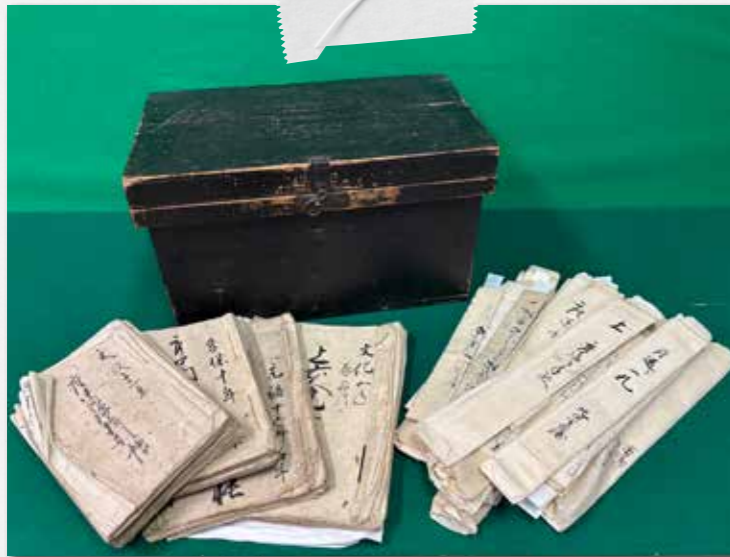

▲野上座の黒箱

わたしのまちの

文化財

vol.224

野上座の黒箱

圖紀の川市文化財保護審議会
(内線74202 生涯学習課内)

紀の川流域の地域では、村や宮座などの伝統的な社会組織が大切な史料を受け継いでいくため、「黒箱」といわれる木箱をその保管箱として使用していることがよくあります。その名の通り、黒色に塗られた箱であることから黒箱と呼ばれました。以前(2017年3月号)紹介した文化財の「方衆座の黒箱」もそのひとつです。

「野上座の黒箱」には、名手荘の産土神社である名手八幡神社の祭礼などを主導する宮座に関する史料が保管されています。江戸時代の宮座は、馬宿村、野上村、後田・西野村、切畑・江川中・西野山村、市場・穴伏村の5座で構成されており、それぞれの座に黒箱が伝わったと考えられます。野上座には、江戸時代から現在に至るまでの史料などが遺されており、昔は座の構成員が男子のみで

あつたことなど、さまざまに取り決めを知ることができきます。今回は史料の中から野上座への座入りについて紐解いてみました。氏子のうち特定の家が座に属しますが、構成する家に新たに男子が出生したり、他村から養子が来たりすると座に入ることにあります。養子の場合他座にもよくみられる「座送一札之事」などの身元を保証する書類が座に提出されます。文化5年(1808)「上六人衆覚書」の記録によると、新たに座入りした者の名前に「六升」と記されており、重要役員である上六人衆に米を取ることがわかります。また、別の史料では、座入りの際に食事を振る舞ったことが記されています。

時代は前後しますが、宝暦8年(1758)の「定書」では、養子として座を

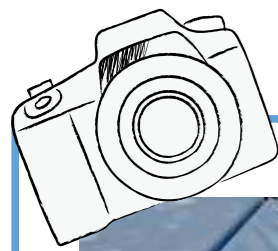

▲青空の下、賑わいを見せるイベント会場。紀の川市ブースも、多くの人で賑わいました。

ポップアップ紀の川

vol.08

POP UP KINOKAWA



3月14日(土)・15日(日)の2日間、名古屋市中心部の久屋大通公園にて、大型観光イベント「トラベルランド」が開催され、国内外から50以上の自治体や企業が集結しました。
本市のブースでは、東海地方の人たちに魅力を伝えるプロモーションを実施。はつきくを活用したふるさと納税のPRに加え、春の行楽シーズン前に、市内の観光スポットや最新のアクティビティ情報をパンフレットで紹介しました。アンケート回答者には、「紀の川ぶるぶる娘」のアクリルキーホルダーが当たるカプセルトイを用意。子どもから大人まで多くの来場者が訪

「トラベルランド」に出展しました。

紀の川市の魅力を全力発信！

れ、ブースは大いに盛り上がりました。また、最新技術を駆使した「VR体験」も実施。専用ゴーグルを装着すると、視界には紀の川市の上空をパラグライダーで飛んでいるかのような絶景が。体験者からは「本当に空を飛んでいるようで驚いた」「今度は映像ではなく、実際の景色を自分の目で見に行きたい」といった声が寄せられました。東海地方からは本市へのアクセスも良好であり、今回の出展は「紀の川ファン」を増やす貴重な機会となりました。今後も、対面での交流を通じて地域の魅力を発信し、さらなる交流人口の拡大と地域活性化を推進していきます。

今月のPick Up!

写真上は、カプセルトイを回し終え、ワクワクした様子でカプセルを手にする少年。「桃のキャラクターが当たった」と喜ぶ姿が印象的でした。市では、イベントの一環でカプセルトイを導入しています。

【問い合わせ】観光振興課 (内線 74601)

図書館だより

ひこぼし & おりひめ

- 河北図書館(ひこぼし) ☎78-2010
 - ✦開館時間 9:30~19:00(土日祝は18:00まで)
 - ✦今月の休館日 5/7・11・18・25・26.6/1
- 河南図書館(おりひめ) ☎64-4614
 - ✦開館時間 10:00~19:30(土日祝は18:00まで)
 - ✦今月の休館日 5/7・14・19・21・28.6/4
- 移動図書館「かささぎ号」 運行時間は市ホームページを確認ください。



▲市ホームページ

紀の川市立図書館 雑誌スポンサー制度開始

2026年4月 スタート 問河北図書館 (Tel. 78-2010)
雑誌スポンサー募集!
図書館の雑誌に広告を掲載してみませんか?
くわしくは市ホームページ(上記コード)を確認ください。

どう制度?

図書館の雑誌の購入代金を、スポンサーが負担する代わりに、雑誌最新号のカバーにスポンサー名や広告を掲載します。

メリットは?

閲覧率が高い最新号に掲載することで、多くの来館者にPRすることが可能です。

対象雑誌は?

河北図書館と河南図書館で所蔵する雑誌の中から、スポンサーを希望する雑誌が選べます。

※広告はスポンサーが作成したものに限り、
※個人の人はスポンサーにはなりません。

＼8年度から新たに購読を開始した雑誌を紹介／

雑誌名	刊期	所蔵館
Camp Goods Magazine	年3回	河北図書館
CRA-SEW(クラソウ)	季刊	河北図書館
3分クッキング	月刊	河北図書館
smart	月刊	河北図書館
JTB小さな時刻表	季刊	河南図書館
ViVi	月刊	河南図書館



表面に、スポンサー名を掲載します

※今月のテーマ本はお休みです。

新刊情報

図書名	著者名	出版社名
和歌山デイズ vol. 3		玄光社
感情にふりまわされない心の整理術	和田秀樹	プレジデント社
明日、あたらしい歌をうたう	角田光代	水鈴社
ばんざい!ばくらのフシギ島	辻堂ゆめ	主婦の友社
ノラネコぐんだんこんには	工藤ノリコ	白泉社

イベント情報

アジサイのフォトフレームづくり

- ◆とき:5/30(土)14:00~
- ◆ところ:河北図書館
- ◆定員:15人(先着)
- ◆材料費:200円
- ◆申し込み:5/9(土)9:30~河北図書館に申し込み

~図書館で一句~

テーマは「本」・「紙芝居」で俳句・短歌・川柳を募集。用紙は各図書館と各地区公民館に設置しています。
◆期間:5/1(金)~5/31(日)
※コンテストではありません。

私のおすすめ本

このほんよんでくれ!
ベネディクト・カルボネリ/著

ジャンル 絵本
内容はこじんなん
ほっこり・ドキドキ

字が読めないオオカミが物語の続きを知りたくて「読んで!」とせがみます。
食べる、食べられる関係のオオカミとウサギが、絵本を通じて仲良くなる物語です。



土肥 絵理子さん

私のおすすめ本 募集中
くわしくは各図書館へ

※読み聞かせの開催日程は5ページ(健康・子育て)へ記載



見守りも兼ねたふれあい収集

ふれあい収集は、ごみ出しが困難な高齢者や障害のある人（一定の要件あり）を対象に、玄関先でごみを回収するサービスです。日常の負担を軽減するとともに、見守りの役割も果たしています。利用者の一人は「とても助かっています。週に1回、声をかけてくれて話すのが楽しみになっています」と笑顔で話し、収集員との交流が日々の安心や



▲ 笑顔でごみを回収する収集員

生活の張り合いにつながっている様子でした。市では、今後も利用者の状況に寄り添いながら、安心して暮らせる環境づくりを進めていきます。

3/26

熱中症予防を推進

市教育委員会では、児童生徒などの熱中症予防の更なる推進と、水分補給による健康維持と増進を図ることを目的として、ウォータースタンド株式会社と「熱中症予防の推進に関する協定」を締結しました。「マイボトルの普及は進んでいるが、給水する場所が不足している。子どもたちには、安心して給水してほしい」と話す近藤銀行常務取締役営業部長。市内の各小中学校へウォータースタンドを設置し、マイボトルの普及を促進し、児童生徒がいつでも水分補給を行うことができる環境を整備します。



▲ ボトルを手に持ち、記念撮影

4/14

青空を泳ぐこいのぼり



毎年、名手川では子どもたちの健やかな成長を願い、色とりどりのこいのぼりが設置され、大空を泳いでいます。名手川を美しくする会によるこの催しは28年目を迎え、みんなの川を美しくを合言葉に、初のイベントとして「名手川鯉のぼりまつり」が開催。迫力ある青洲太鼓の演奏と名手保育園の園児たちによる「こいのぼり」の歌も披露され、会場は笑顔と活気に包まれました。「毎年楽しみにしているという子どもたちの声に支えられており、これからも地域に夢を与えられるような活動をしていきたい」と笑顔で話す代表の坂本康隆さん。名手川のこいのぼりは5月中旬まで楽しむことができます。



▲ 名手川の上を元気に泳ぐこいのぼり

上 青洲太鼓による勢いのある太鼓演奏
下 こいのぼりを見上げる園児たち

4/5

第18回桃源郷ハーフマラソン

春の陽気に包まれた桃源郷で、今年も「桃源郷ハーフマラソン」が開催されました。色とりどりのランニングウェアに身を包んだ1,085人のランナーたちが、桃や桜が満開のコースを駆け抜けました。

また、会場では、花見をしながらお弁当を食べるなど、レース後のひとときを楽しむ姿も多く見られました。

大会結果は次のとおりです。

※各部門の1～6位まで（敬称略）

各部門の7位以下の順位は、市ホームページ（右記コード）を確認ください。



ハーフマラソン

- 39歳以下女子
小枝木森 (和歌山市 記録1:31:21)
村野朱見 (奈良県)
荒本茉桜 (岡山県)
木下淳子 (大阪府)
丸一晃子 (大阪府)
湖川桃未 (海南省)
- 39歳以下男子
谷口博紀 (有田市 記録1:13:08)
松本拳志郎 (大阪府)
松尾拓実 (和歌山市)
村上詠信 (大阪府)
中筋陸駆 (和歌山市)
佐藤大和 (大阪府)
- 40～49歳女子
張 嘉兒 (大阪府 記録1:34:29)
大塚梨沙 (奈良県)
納 麻美 (大阪府)
恵美酒慶子 (愛媛県)
木崎ひとみ (大阪府)
松尾まざ代 (和歌山市)
- 40～49歳男子
竹中俊樹 (和歌山市 記録1:13:29)
土井洋志 (兵庫県)
三浦雄亮 (和歌山市)
安達裕輝 (奈良県)
鳥飼建太郎 (紀の川市)
水島彰宏 (兵庫県)
- 50歳以上女子
廣瀬水鈴 (奈良県 記録1:46:14)
高田美由紀 (奈良県)
吉末衣里 (兵庫県)
石原栄子 (大阪府)
丹羽秀子 (岐阜県)
松村茂里 (御坊市)
- 50歳以上男子
堀上賢二 (兵庫県 記録1:19:34)
川崎隆士 (兵庫県)
石井 聡 (三重県)
磯部 健 (大阪府)
松浦すぐる (大阪府)
山田和信 (大阪府)



上 一斉にスタート
左下 桃源郷を駆け抜けて
右下 一生懸命走ったよ！



3kmマラソン

- 中学生女子
吉松陽依 (海南省 記録10:53)
大北咲純 (大阪府)
弓出晴来 (海南省)
山鷲彩羽 (海南省)
前田結月 (和歌山市)
山口愛永 (岩出市)

2kmマラソン

- 小学1・2年生女子
青木 詩 (岩出市 記録8:44)
阪上美優 (大阪府)
土井日美梨 (兵庫県)
橋爪愛奈 (海南省)
塩塚みらい (和歌山市)
西村咲紀 (奈良県)
- 小学1・2年生男子
下之園広友 (大阪府 記録8:55)
西 緒良 (岩出市)
宮本悠司 (大阪府)
平川樟吾 (みなべ町)
谷 瑞基 (奈良県)
芝崎大稀 (岩出市)
- 小学3・4年生女子
中道彩乃 (大阪府 記録7:54)
秋本美咲 (紀の川市)
西村凜乃 (印南町)
南條風花 (紀の川市)
平代菜愛 (紀の川市)
青木彩羽 (岩出市)
- 小学3・4年生男子
竹本健人 (橋本市 記録7:57)
阪上賢澄 (大阪府)
平野 晴 (大阪府)
大堀尊瑠 (日高町)
木下悠順 (大阪府)
木原想太郎 (奈良県)
- 小学5・6年生女子
津森虹美 (奈良県 記録7:49)
平代結愛 (紀の川市)
坂口菜陽 (紀の川市)
小川結愛 (岩出市)
今西柚花 (岩出市)
小西結心 (紀の川市)
- 小学5・6年生男子
雑賀裕生 (和歌山市 記録7:11)
東 嘉人 (日高町)
岡崎陽葵 (大阪府)
前田悠翔 (橋本市)
阪上悠澄 (大阪府)
本田実太 (大阪府)
- 一般女子
今西可奈子 (岩出市 記録13:00)
中井千春 (瓜川町)
土井久美子 (兵庫県)
松内友香 (大阪府)
山下明日菜 (和歌山市)
佐々木優 (印南町)
- 一般男子
上野山公基 (和歌山市 記録9:14)
金丸雅史 (和歌山市)
数本圭司 (橋本市)
井瀧汰太 (和歌山市)
下津開生 (海南省)
平川雅之 (みなべ町)

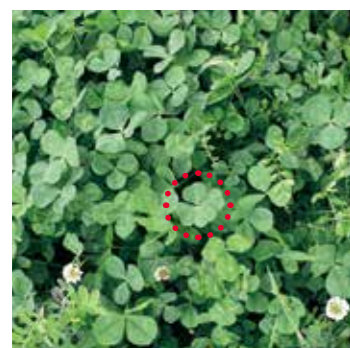

P.2の答えはこちら



雨上がり # 水たまり



まりひめ



最初ヶ峰 # 夜桜



桜のトンネル



紀の川市の魅力を発見！
きのかわ暮らし



KINOKAWA_TOPICS



KINOKAWA_OFFICIAL

Please Follow me!

紀の川市の暮らしで見つけた魅力を「#きのかわ暮らし」をつけてInstagramに投稿ください！投稿いただいた写真の一部を紹介します。

広報紀の川へのお便りをお待ちしています

この広報紙を読んだ感想や今後取り上げてほしい記事、あなたの周りであった身近な出来事や話題などを聞かせてください。みなさんからのお便りをお待ちしています。

送付先

〒649-6492 紀の川市役所 広報課
広報紀の川「お便りコーナー」係

住所・氏名（ニックネーム）・感想などを記入し、手紙、ハガキ、専用フォーム（右記）のいずれかで送付ください。



▲専用フォーム

※いただいたお便りは、広報紙などで紹介させていただく場合があります。なお、個別の返信はいたしませんので、ご了承ください。



4月号にお便りをいただきました！今後の広報紙作りの参考にさせていただきます。

貴重なお便りありがとうございました。

●令和8年3月9日が、はっさくの日と初めて知りました！まちの話題にはっさくイベントが満載で楽しく拝見しました。

（桃山地区 もなかさん）

●市の今年の予算について紹介されていて、何に、いくら使われているかが分かりやすいところが良かったです。

（貴志川地区 匿名さん）

圖広報課（内線 73701）

管理栄養士のレシピ♪

ハッピーごはん

120

サワラのチーズ蒸し

サワラは、タンパク質やビタミンDが豊富で、コレステロールや中性脂肪を抑える脂肪酸も含まれています。そのため、動脈硬化や血栓、骨粗しょう症の予防に繋がります。



📋 材料（4人分）

198kcal / 塩分 1.7g（1人分）

サワラ.....4切れ
春キャベツ.....200g
アスパラガス.....4本
スライスチーズ.....4枚
塩・こしょう.....少々

🔪 作り方

- 1 サワラは、塩・こしょうをしておく。
- 2 春キャベツは手でちぎっておく。
- 3 アスパラの根元部分を切り落とし、3等分に切る。
- 4 耐熱皿に②③を乗せ、その上に①をいれラップする。
- 5 電子レンジ 600wで8分加熱する。
- 6 チーズをのせ再度ラップをして予熱で蒸す。
- 7 チーズが溶けてきたら、レンジから出す。

市の情報、SNSでも発信しています



メール配信
サービス



市公式
LINE



市公式
YouTube



声の広報紀の川

広報紙の内容が音声で!!

貴志川朗読グループ「かしの木」のみなさんが、広報紙の内容が多くの人に伝わるように、広報紙を毎月読み上げてくれています。ぜひみなさんもお聞きください。



見やすく読みまちがえにくいユニバーサルデザインフォントを採用しています。

👤 人の動き
(8年3月末現在)

人口 58,057 / 世帯 27,368
男 27,638 / 女 30,419