

紀の川

紀の川シティ情報
広報

あっ！雨が上がりました。おひさまに歓迎されて、紀の川市政バスがまもなく出発します。



星の世界へ、ようこそ

西貴志コミュニティセンターの天文台観望会
西貴志コミュニティセンター屋上に設置されている口径40cm望遠鏡で星の世界を探検してみませんか？
普段見上げている星空も、望遠鏡でみるといつもと違った星をご覧いただけます。



■ 7月7日（金）・・・「七夕の夜 星空を観よう」

7月7日七夕の夜は、天の川を隔てて輝く、わし座の1等星アルタイル（牽牛星）彦星と、こと座の1等星ベガ（織女星）織姫が一年に1度だけ逢うことを許された夜…。

星座の話や3台の望遠鏡による星の観測を予定しています。ご家族やお友達どうして気軽にお越し下さい。
とき…午後8時～9時30分（受付は午後7時30分～）
※天候不順の場合は、7月8日（土）に延期
対象者…紀の川市在住 または 在勤（小、中学生は保護者同伴）

参加費…無料（事前申込必要）
申込方法…各地区公民館に備え付けの申込書に記入し、西貴志コミュニティセンターまでFAX（64・8753）か持参してください。電話での申込みも受け付けます。締切は、7月6日（木）午後5時。

■ 7月29日（土）・・・「夏の夜空」

とき…午後8時～9時30分※天候不順の場合は中止
定員…30名（申込不要）
参加費…一般200円 高校生以下100円

【問合せ】西貴志コミュニティセンター Tel.65・2211
（月・火・祝祭日は休館）

CONTENTS

- ◆特集「バスに乗ってどこ行こう」… 2
- ◆健康ガイド …… 10
- ◆暮らしに役立つ情報ワイド …… 14
国民年金保険料免除制度／子育て／図書館／市職員採用試験
／中学生に職場体験を／介護保険
- ◆まちの話題 …… 20
- ◆暮らしに役立つ情報BOX …… 26
生活／福祉／相談／募集／案内／催し
- ◆このまちがすき …… 37

7
2006

紀の川
シティ
情報

広報紀の川第9号
発行 平成18年7月1日
紀の川市市長公室広報広聴課
〒649-6492 紀の川市西大井338
Tel.77・2511 Fax.77・4910
E-mail k020100-001@city.kinokawa.lg.jp
URL http://www.city.kinokawa.lg.jp

※配布の不出際、配布漏れの連絡は、配布委託業者「株式会社ダイコク Tel.0120-01-3912(フリーダイヤル)」までお願いします。

ひとの動き
人口 70,139人（-31）
男 33,566人
女 36,573人
世帯数 24,399世帯（+20）
平成18年5月末現在（ ）は前月比



【特集】 バスに乗って どこ行こう？

紀の川市には、旧5町時代からそれぞれの特徴を活かした施設や公園などがたくさんあります。

「ただ、きつかけがないと、なかなか行けない・・・」と思う人もいるかも知れません。

そこで、市民の方々に、紀の川市をもっと身近に感じてもらいたい、意外に知らなかった紀の川市の姿を知ってもらいたいという思いから、市内の施設や企業をバスで巡る「紀の川市政バス」を実施することになりました。

雨空の心配を吹き飛ばすかのような晴天に恵まれた、6月5日。

さわやかな風に見送られながら、第1号のバスが出発しました。

●【特集】バスに乗ってどこ行こう？

「こんなに広くて歴史のある公園が紀の川市にあった」最初に訪れたのは、旧打田町東国分の紀伊国分寺跡歴史公園と、その敷地内にある歴史民俗資料館です。資料館は、歴史の移り変わりを昔の農業の様子などを写真やパネル、模型などを使って分かりやすく紹介しています。紀伊国分寺の復元模型や、ゲーム形式でお米について学べるコーナーもあります。

まずは、立岡学芸員からの説明を聞き、紀伊国分寺の発掘までの様子をまとめたビデオを見ました。その後、百聞は一見にしかず、ということ以外に出て、緑の庭が広がる紀伊国分寺跡歴史公園を散策しました。

1,250年経った今も、乱れることなく並ぶ七重の塔の礎石を前に、立岡学芸員は「電卓やコンピュータのない時代に、きつちり3mの間隔で基礎を築き、60mもの大きな建物を建てた当時の建築技術に驚きますよね。」と話してくれました。

歴史探訪から始まる旅
〜歴史民俗資料館〜



紀の川しろくま：紀の川市政バスマスコットキャラクター。種類：しろくま「紀の川市を知ろう！」を合言葉に、今日もバスに乗りこみます。

しろくまのまめ知識①

〜いつの時代の建物でしょう？〜

この公園にぽつんと建てられている古そうな建物。立岡さんは、ここを訪れる方から「あれは、奈良時代から残っているものなんですか？」とよく質問されるそうですが、実は江戸時代に建てられた本堂と呼ばれるもので、平成7年には補修工事がなされました。

でも、1,250年前には、写真の復元模型のような、壮大な国分寺がこの土地にあったんですよ！

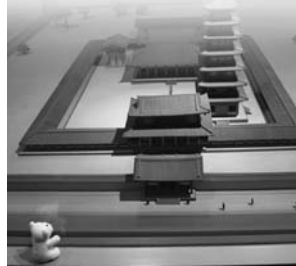

現在もそのままの姿で残っている七重の塔の礎石跡。塔の高さは、60mもあったので、柱が沈まないように工夫された礎石が3m間隔できっちりと並んでいる。

なんて、全然知らなかった。とみんなびっくり。

「合併前までは、この文化財や施設も隣の町のものだったけど、もう全部、紀の川市全体のものなんやね。」

資料館では、昔の農業の方法や道具などの展示を、便利になった現在の姿と比べながら見学しました。

「私の母もこの道具使ってたわあ。」

と、それぞれの思い出話に花が咲きます。

学級長の佐藤さんは、「みんな懐かしくて、なかなかここを離れられへんわ。」と、笑顔で話してくれました。

忘れかけていたふるさと歴史や時代の変化を体感することも大事なことです。

みなさん、はじめまして。僕の名前は、紀の川しろくまです。

今回の紀の川市政バス案内人です。



記念すべき第1回の市政バスは、あすなる女性学級のみなさんとともに貴志川支所から出発です。あすなる女性学級は、月に一度勉強会を開いたり、社会見学に行ったりしている、とても元氣なミセスの会です。

学級の旗と、メンバー全員でそろえた黄緑色のあすなるTシャツが、この青空にとっても色鮮やかに映えていますね。

今日は晴れた分、日差しも強いので、帽子や日傘などの紫外線対策も万全です。あつ、いよいよバスが出発しますよ。

では、行ってきます！



←後半へ続く



AM10:10 歴史民俗資料館

「ひゃあ怖い・・・」鬼瓦に遭遇！資料館には、古い家財道具や昔の農機具などがたくさん展示されています。



AM9:45 紀伊国分寺跡歴史公園

「国分寺は、東京ドームとほぼ同じ広さだったんです！」



AM9:20 まずは研修室でお勉強

見学前に、説明とビデオで紀伊国分寺の歴史と発掘についてお勉強。



AM9:00 しゅっぱーつしんこう

本日のドライバーは、小杉さんです。よろしくお願ひします。

しろくまの旅日記
2006.6.5(月)

●【特集】バスに乗ってどこ行こう？

しろくんのまめ知識③

～中門の守り神～

粉河寺の中門には、四天王がまつられています。四天王とは、東西南北を守る神様なんです。東を守るのは、「持国天」長い剣を右手に持って、四天王の中で唯一兜をかぶっています。西は、「広目天」…全ての世界の出来事を漏らさずに見届け、右手に持った筆で、左手の巻物に書き留めます。南は、「増長天」…口を大きく開けており、長槍を持っています。北は、「多聞天」…多聞とは、すべてを一切聞きもらさぬ知恵者という意味。右手には宝棒を持っています。4体とも邪鬼を踏みつけて、世の中を守ってくれているのです。心強いですね！



兜をかぶった持国天様



粉河祭が楽しみ

粉河寺

大自然でリフレッシュして、おいしい空気とお弁当を満喫した一行に乗せたバスは、もと来た山道を下りてゆきます。目指すは西国三十三箇所観音霊場第三番札所「粉河寺」

大門橋を渡ると、そこには朱塗りの大きな大門が待ち構えていました。仁王様も大迫力。

国の名勝に指定されている本堂前の枯山水庭園も、ダイナミックな造形で私たちが魅了します。

「もう何回も来たことのある粉河寺だけど、今日はなんだか雰囲気が違うね。」

バスで巡る「旅」という感覚が、普段よりも感受性を高めてくれているのでしょうか。

「そういえば、もうすぐ粉河祭やね。私はまだ行ったことないけど、紀の川市全体で盛り上げていけばいいんじゃない？ 私たちもみんな参加しようか？粉河祭もそうだけど、伝統と歴史のあるものは、みんなですつと守っていかないとね！」

歴史を学んだあと、バスは山をどんどん登り、葛城山にある「ハイランドパーク粉河」を目指します。道中、山肌にとっても鮮やかな黄色や白の花も咲いています。

「ねえ、あの花なんていう名前？」

「え、おからなの？」

などと楽しい会話や歌が飛び交い、バスの中はとってもにぎやか！まるで大人の遠足です。

バスを降りると、青い空、緑の葉っぱのお出迎え。さつきまでの強い日差しがうそのように和らいで、まるで避暑地に来たみたい。風が吹くとびつくりするほどひんやりとした空気を運んでくれます。

あちこちから「気持ちいい」「涼しいね」の声が聞こえてきます。

ハイランドパーク粉河は、大自然の中のキャンプやバーベキューを楽しめたり、のんびり歩ける遊歩道があったりと、行くだけで癒されるスポット。

管理人の坂口さんは「ここは竜門山とほぼ同



森の香りを伝えたい

ハイランドパーク粉河～

しろくんのまめ知識②

～森林浴の秘密～

森に行くと、なぜか身も心もリフレッシュされる香りがしませんか？この香りの正体は「フィトンチッド」という物質。樹木が出している物質で、害虫などから自分を守るために出しています。でも、これは人体にとっては、殺菌防虫効果や消臭効果、それに、自律神経を安定させる効果があるんですよ。

森林浴のそう快感の秘密はこれだったんです。

じ標高で、750mもあるんですよ。冬になるとマイナス6℃になることもあり、道は凍るし、雪も積もります。

今日はちよつと雲が多いから見えにくいけれど、晴れた日には展望台から淡路島や関西空港まで見渡すことができ、離陸する飛行機の機体の色まではつきりと見えますよ。特に雨が上がったあとは、空気が澄んでとてもキレイに見えるんです。」と教えてくれました。

ここは、空に手が届きそうだと思うぐらい、雲も空も近くに感じられます。



PM1:50 本堂前、枯山水庭園

この庭園は、紀州石を使った石組みの豪快で珍しい造形で、「蓬莱式庭園」と呼ばれるそうです。



PM1:30 粉河寺

みなさんと一緒に、身も心も清めてからお参りしました。



AM11:20 森の深呼吸 スハア～

みなさんにもここへきて、この空気や香りを思いっきり吸い込んでもらいたいです。



AM11:00 ハイランドパーク粉河

展望台で、双眼鏡をのぞきました。「あの飛行機は、スイス航空だ！」想像の中の世界一周旅行ヘッツゴー！

私たちも市政バスに参加しました！



03、04・6/13(火)第3回。野上すみれサロンのみなさんと「平池緑地公園」を散策。「鳥や植物が共存して、とてもキレイ！ここを散歩したら運動にもなるし、気持ちよさそう！」



05・この時期、夜になるとホテル観賞でにぎわう「きしへの里公園」へ。環境はみんなの努力で守っていきましょう！



05

「みなさんの声をお聴きしてゆきたい。」
この思いがある限り、これからも市政バスは走ります。

紀の川市には、他にも紹介したい施設や名所がたくさんあります。そして、その分だけ市民の知恵や意見をお聴きし、よりよい紀の川市の将来へとつなげてゆく必要があります。
恵まれた自然環境、風土、市民のチカラ……。これらはすべて紀の川市が発展してゆくための可能性です。そしてその可能性を形にしてゆくため、

みなさんと紀の川市のいろんな施設を見て回ってきた楽しいバスの旅も、今回はこれでおしまいです。
新市になったことで、これまで知らなかった施設や名所を訪れた方もいましたし、普段は何気なく通り過ぎていたところも、見学したことで、新しい発見がたくさんありました。それは、感動の発見でもあった反面、「いい施設だけれど標識が少ない」や「障害者の方が利用するには、不親切」など、改善すべきことの発見でもあったのです。実際に行ってみて、感じてもらうことが、市民と共にまちづくりをすすめてゆく第一歩だと感じました。

みなさんと紀の川市のいろんな施設を見て回ってきた楽しいバスの旅も、今回はこれでおしまいです。

しろうくんのまめ知識④

～桃のおいしい食べ方～

これから桃のおいしい季節ですね。ひんやり冷やしたジューシーな桃。ああ、たまりません！でも、一口食べて「あれ？おいしくない・・・」こんな経験ありませんか？

それは冷やしすぎによるものだそうです。

そこで、おいしい桃の食べ方を中山センター長にお聞きしました。「桃は、買ってきてすぐに冷蔵庫に入れてはいけません。常温で、2～3日置いておきましょう。そして、食べる2～3時間前に冷蔵庫に入れましょう。そうすると、甘くておいしい桃が味わえますよ！」

バスの旅、最後の見学先は、昨年3月に完成したばかりのJA紀の里農産物流通センター！
紀の川市は、言わずと知れた農業のまち。気候や風土、雨量などのバランスがよく、なんでも作れるそうです。野菜やフルーツの種類の豊富さは、群を抜いています。そんな紀の川市のたからものが、年中集まるのですから、その規模と聞いたら、目を見張るものがあります。さすが日本最大級！
見学の案内をして下さった、センター長の中山さんは、「安心、安全をモットーに、生産工程の管理を徹底して行っています。例えば、ひとつのみかんが市場に回ることも、どこの誰がどこの畑で作ったのかということまでわかるんです。これによって、生産者もおいしいものを作って出そうという、

農産物が大集合！

JA紀の里農産物流通センターへ



この日は、ちょうど梅の実を選果していました。

意識の向上につながっています。」と話してくれました。
紀の川市において、農業は右肩上がりの産業である一方、高齢化、後継者不足という問題も抱えています。しかし、その厳しい実情に対応した施設の建設や最新技術を、積極的に取り入れてゆくこと、そして生産者の努力が、紀の川市の農業をオンリーワンにしてゆく秘けつなんですね。
いつでも新鮮で安全な野菜や果物をいただけることに、みんなは改めて感謝。「ほんまにありがたいことやねえ。」

きのかわけいばす 【紀の川市政バス】

市の公共施設や企業の見学などを通し、市民の方々に直接見聞きしてもらうことによって、市政への理解を深め、市と市民の交流の輪を広げることが目的とした事業です。

今年度実施する市政バスの参加申込みは、すでに締め切りとなりましたが、来年度以降もみなさんの要望や提案にお応えするため、引き続き実施してゆきます。

また、今回は団体での参加申込みでしたが、個人のグループや、少人数でも気軽に参加していただけるような一般公募バスも計画してゆきたいと思っています。

みなさんからの意見や要望をお待ちしています。

【問合せ】広報広聴課 (Tel.77・2511 旧打田町役場)

聴かせてください、あなたの声

- Q1、紀の川市の魅力をPRする効果的な方法は？
- ・もっと施設の標識を出してゆく。
 - ・定期的にこのような市政バスを出して、広くPRする。
 - ・ツアー客を招いたり、勉強会を行う。
 - ・自分の市の再発見やPRはまず市民から広めてゆく。
 - ・紀の川市のCMを制作する。
 - ・休日に史跡めぐりのバスを出す。
- Q2、あなたのおすすめスポットは？
- ・青洲の里 ・平池 ・歴史民俗資料館
 - ・粉河寺 ・めっけもん広場 ・百合山
- Q3、紀の川市がどんなまちであってほしいですか？
- ・住みやすい、活気のあるまち。
 - ・老人も若者も楽しく住めるまち。
 - ・自然を活かし、歴史を守るまち。
 - ・ゴミのない美しいまち。
 - ・明るく、地域で子どもを育ててゆけるまち。

～おしまい～



PM2:50 選別されました。

非破壊糖度測定器という機械を使うと、センサーで果物の甘さがわかるらしい。僕の中身は合格？それとも・・・



PM2:30 JA紀の里農産物流通センター

ここはもうすぐ桃の香りでいっぱいになるのかな？

■各保健(福祉)センターにある保健師ステーション
……………電話番号
打田 Tel77・0896
粉河 Tel73・8825
那賀 Tel75・3111
桃山 Tel66・3311
貴志川 Tel65・2525

◇さわやか保健師さん◇



井本知江さん(粉河)『その人の環境を理解したうえでのサポートが基本。でも逆に、教えてもらうことの方が多いです(笑)』

■7月の歯科休日当番医

2日(日)	中西歯科医院	紀の川市貴志川町長山	Tel64・7234
9日(日)	岡本歯科医院	紀の川市粉河	Tel73・4970
16日(日)	西野歯科医院	岩出市北大池	Tel62・4556
17日(月)	佐野歯科医院	紀の川市豊田	Tel77・0170
23日(日)	はぎはら歯科	紀の川市貴志川町長原	Tel64・8850
30日(日)	もりもと歯科	岩出市山田	Tel69・2688

診療時間は午前10時～午後4時、受診の際は電話で確認ください。
電話が通じないときは、消防署(Tel61・0119)へ。

■7月～8月の献血日程

日程	場所	受付時間
打田地区 8月14日(月) 8月26日(土)	打田保健福祉センター前 JA紀の里打田支所(JAふれあい祭り)	9:30~12:00/13:00~16:00 10:00~12:00/13:00~16:00
粉河地区 7月4日(火) 7月4日(火) 8月19日(土)	JA紀の里竜門支所前 粉河支所 玄関前 JA紀の里粉河支所(JAふれあい祭り)	10:00~11:30 13:00~16:30 10:00~12:00/13:00~16:00
那賀地区 8月16日(水) 8月16日(水) 8月19日(土)	コメリホームセンター那賀店 那賀支所 玄関前 JA紀の里那賀支所撰果場(JAふれあい祭り)	10:00~12:00 13:30~16:00 10:00~12:00/13:00~16:00
貴志川地区 7月18日(火) 8月3日(木) 8月3日(木) 8月20日(日)	貴志川支所 玄関前 西貴志コミュニティセンター前 貴志川支所 玄関前 JA紀の里貴志川支所(JAふれあい祭り)	10:00~12:00/13:00~16:00 10:00~11:00 12:30~16:00 10:00~12:00/13:00~16:00

保健師ステーションからのお知らせ

8月の予定

貴志川保健福祉センター

- 健康相談
8月3日(木) 9:30~11:00
乳幼児の育児相談・計測
成人の血圧測定など
- 健康ウォーキング
8月1日(火) 9:30~9:45受付
ウォーキングや体操を希望する方を対象に行います
- すくすく相談
8月9日(水) 10:00~11:00
0歳児とその保護者を対象に、体重測定などを行います

那賀保健福祉センター

粉河保健センター

- 健康エクササイズ教室
8月8日(火) 9:30~11:30(9:15~受付)
市実施の基本健診の結果で、運動が必要と指導された40~64歳までの方を対象に、健康運動指導士によるストレッチ運動やステップ運動を行います
※事前に必ず申し込みが必要です
- フリー開放デイ
8月4日(金)/25日(金) 9:30~16:30
乳幼児とその保護者を対象に、桃山保健福祉センター2階保健指導室を開放します
- 赤ちゃん広場
8月30日(水) 10:00~11:00
0歳児とその保護者を対象に、乳幼児の健康相談、保護者同士の交流や親子のふれあい遊びの紹介をします

桃山保健福祉センター

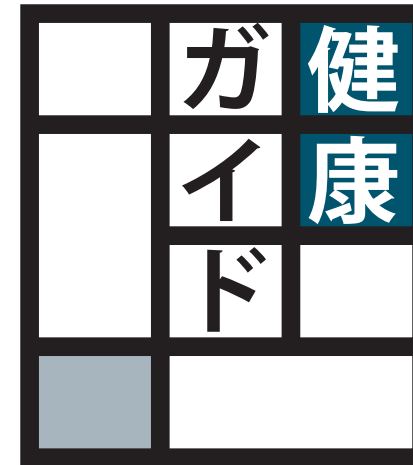

■8月の母子保健事業・予防接種の予定

※対象者には個別通知します。
※個別通知の日程で都合の悪い方は、個別通知に記載されている保健師ステーションにお問い合わせください。
※一部地区によっては、健診場所が旧町とは異なりますので注意してください。
※場所の記載がない健康行事は、各地域の保健(福祉)センターで開催します。

	打田	粉河	那賀	桃山	貴志川
問合せ先の保健師ステーション 内容	打田保健福祉センター Tel77・0896	粉河保健センター Tel73・8825	那賀保健福祉センター Tel75・3111	桃山保健福祉センター Tel66・3311	貴志川保健福祉センター Tel65・2525
4カ月児健康診査 H18年4月生	8月21日(月) 受付12:15~12:30	8月16日(水) 受付12:45~13:00	8月18日(金) 受付13:00~13:15	8月22日(火) 受付12:45~13:15	8月30日(水) 受付13:00~13:30
7カ月児健康診査 H18年1月生	8月21日(月) 受付12:00~12:20	8月16日(水) 受付13:00~13:15	8月18日(金) 受付12:45~13:00	8月22日(火) 受付12:45~13:15	8月29日(火) 受付13:00~13:30
10カ月児健康相談 H17年9月生	8月10日(木) 受付9:00~9:30	8月3日(木) 粉河保健センター 受付9:30~10:00		8月10日(木) 貴志川保健福祉センター 受付9:00~9:30	
1歳8カ月児健康診査 H16年11月生	8月3日(木) 受付13:00~13:30	8月24日(木) 那賀保健福祉センター 受付13:00~13:30		8月18日(金) 貴志川保健福祉センター 受付12:30~13:00	
2歳6カ月児健康相談 H16年1月生	8月3日(木) 受付9:00~9:30	8月2日(水) 那賀保健福祉センター 受付9:30~10:00		8月11日(金) 貴志川保健福祉センター 受付9:00~9:30	
3歳8カ月児健康診査 H14年11月生	8月10日(木) 受付13:00~13:30	8月3日(木) 粉河保健センター 受付13:30~14:00		8月24日(木) 貴志川保健福祉センター 受付12:30~13:00	

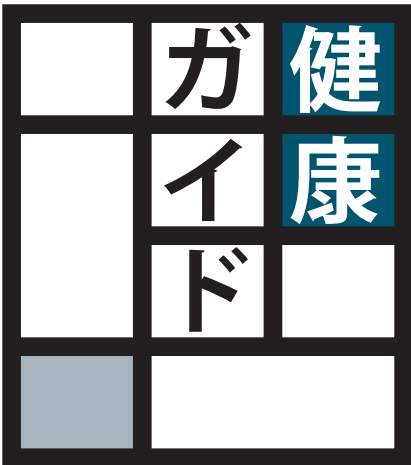

食中毒にご用心

高温多湿の日本の夏は、食中毒菌の繁殖に絶好のシーズン。7から9月にかけて細菌性食中毒のピークです。

逆にカキなどの貝が旬を迎える冬は、ノロウイルスによる食中毒のピークとなります。食品の衛生管理は一年中、気を抜かないことが大切です。

③ 感染した家族と同じタオルを使う。



② 細菌を増やさない

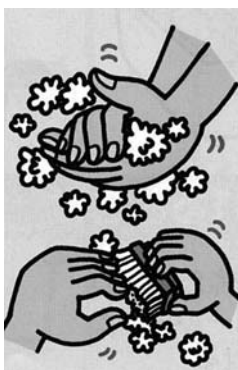

冷蔵や冷凍庫を上手に使いましう。ほとんどの菌は10℃以下で保存すると増えるスピードが遅くなり、マイナス15℃（冷凍庫）では活動がストップします。しかし、菌が死ぬわけではありません。冷凍庫や冷凍庫は便利ですが、過信しすぎないことも大切。食品の長期保存は避け、早めに食べきるようにしましょう。月に一度は庫内の大掃除をするようにしましょう。

■食中毒の三大原則

① 細菌をつけない

手には、目に見えない菌がいっぱい。調理や食事の前にはもちろん、外出から帰ったときなど、こまめに洗うように心がけましょう。

手洗いの仕方

1. 指輪などの装飾品は外す。
2. せっけんを十分に泡立て、20秒以上もみ洗い。
3. 手首もよく洗う。
4. つめの間はブラシなどを使う。
5. 流水で30秒以上洗い流す（湯を使うと汚れが落ちやすい）。
6. 乾いた清潔なタオルでふく。

③ 細菌を殺す

食品の中心部までしっかりと加熱しましょう（中心部75℃で1分間）。また、電子レンジで加熱するとき、ときどきかきまぜましょう。

■子どもの食事は気をつけて

食中毒患者数は子どもが大人の3

■消費期限と賞味期限

「消費期限」は、お弁当やパン類など、期限を過ぎると品質が急速に劣化しやすい食品の表示で、必ず期限内に食べることが大切です。「賞味期限」は、以前は品質保持期限ともいわれ、ハムやインスタント食品など、品質の劣化が比較的ゆるやかな食品の表示に用いられます。こちらは期限を過ぎたら即食べられないというわけではありませんが、期限内に食べましょう。

■どうして食中毒は起こるの？

食中毒の原因となるものは、細菌やその毒素、ウイルス、自然毒（フグ毒や植物の毒など）です。夏の食中毒の多くは細菌性食中毒です。からだに有害な細菌が増殖した食品を食べたときや、食べた後それが体内で増殖したときに起こります。食中毒菌は、こんな小さいなことでも増殖します。

① 魚介類や肉類を切った包丁やまな板を洗わずに、生で食べる野菜を切った。

② これからつかう食材を、少しの間、室温に放置しておいた。

倍々5倍も多いことをご存知ですか。家族で同じものを食べて大人は何の症状も出なかったのに、子どもは発病してしまったりという事もあります。子どもは大人より抵抗力が無いので、食事でも生ものや卵などに気をつけましょう。

■こんな症状があったら食中毒を疑おう

ほかに原因が見当たらないのに次

のような症状がひとつでもあるときは、食中毒を疑いましょう。家族で似たような症状があるときは特に注意が必要です。風邪と似たような症状のこともあるので、気をつけましょう。

- ① 吐き気、おう吐
- ② 腹痛
- ③ 発熱
- ④ 下痢

自己判断せずに早めに医療機関を受診するようにしましょう。

■石綿による疾病の認定基準改正について

石綿ばく露作業に従事しているか又は従事したことのある労働者（「石綿ばく露労働者」といいます）に発症した疾病について、平成18年2月9日に労災保険に係る認定基準が改正されました。主な改正点は以下のとおりです。

① 中皮腫については、胸膜プラーク、石綿小体又は石綿繊維が認められるとの医学的所見が必要
⇒中皮腫の確定診断がなされていれば医学的所見は求めない

② 肺がんについては、胸膜プラーク、石綿小体又は石綿繊維が認められるとの医学的所見が得られ、かつ石綿ばく露作業への従事期間が10年以上あること
⇒石綿小体又は石綿繊維が一定量以上認められたもの

③ びまん性胸膜肥厚については、新たに業務上と認定するための基準を示しました。

石綿との関連が明らかな疾病としては、石綿肺・肺がん・中皮腫・良性石綿胸水・びまん性胸膜肥厚の5疾病があります。

【問合せ】

石綿による疾病の認定基準に関する詳細は、和歌山労働局労災補償課（TEL073・422・2176）

健康診断とは……

石綿を製造し、又は取り扱う業務に従事して、健康診断の結果、両肺野に石綿による不整形陰影があり、又は石綿による胸膜肥厚がある方は、離職の際又は離職の後に住所地の都道府県労働局長に申請し、審査を経た上で、「健康管理手帳」が交付されます。

健康管理手帳の交付を受けると、指定された医療機関で、定められた項目による健康診断を決まった時期に年2回無料で受けることができます。

【問合せ】

健康管理手帳に関する詳細は、和歌山労働局安全衛生課（TEL073・422・2173）へ

厚生労働省ホームページ
<http://www.mhlw.go.jp/>

石綿による疾病の労災認定基準の改正について
<http://www.mhlw.go.jp/houdou/2006/02/h0209-1.html>

FOR HEALTHY LIFE

保健師からのお知らせです

各保健(福祉)センターにある保健師ステーション

電話番号

- 打田 TEL77・0896
- 粉河 TEL73・8825
- 那賀 TEL75・3111
- 桃山 TEL66・3311
- 貴志川 TEL65・2525

旬の野菜

ナス



4月からはハウス栽培、6月からは露地栽培のナスが収穫されています。



大会結果
第8回 和歌山県ジュニア綱引選手権大会・第9回 和歌山県軽量級綱引選手権大会（6月4日（日）紀の川市貴志川体育館）

■ジュニア男子の部
優勝 竜門レッドドラゴン
第二位 中貴志ストロベリーズボーズ
第三位 中貴志ストロベリーズB-J2

■ジュニア女子の部
優勝 中貴志ストロベリーズG1
第二位 竜門ピンクドラゴン
第三位 中貴志ストロベリーズG2

■軽量級男子の部
優勝 貴志川のんべえず
第三位 西山勝手連

■軽量級女子の部
優勝 ミレニアムズ

wide

暮らしに役立つ
情報ワイド

●国民年金保険料の免除制度

若年者納付猶予制度

保険料の全額（13,860円）が猶予

猶予された期間は、年金額の計算には算入されません。

☆☆猶予となる所得の「めやす」☆☆
前年所得が以下の計算式で計算した金額の範囲内であること
(扶養親族等の数×1) × 35万円 + 22万円

※申請者ご本人のほか、配偶者の方も所得基準の範囲内である必要があります。

学生納付猶予制度

保険料の全額（13,860円）が猶予

猶予された期間は、年金額の計算には算入されません。

☆☆猶予となる所得の「めやす」☆☆
前年所得が以下の計算式で計算した金額の範囲内であること
118万円 + 扶養親族等の数×38万円 + 社会保険料控除等

※申請者ご本人が所得基準の範囲内である必要があります。学生証等の提示が必要です。

全額免除制度

保険料の全額（13,860円）が免除

全額免除された期間は、保険料を全額納付したときに比べ、年金額が3分の1として計算されます。

☆☆全額免除となる所得の「めやす」☆☆
前年所得が以下の計算式で計算した金額の範囲内であること
(扶養親族等の数×1) × 35万円 + 22万円

※申請者本人のほか、配偶者・世帯主の方も所得基準の範囲内である必要があります。

一部納付（半額免除、1/4免除、3/4免除）制度

保険料の一部を納付、残りの保険料は免除

一部納付は3種類です。それぞれの納付額と年金額の計算は次のとおりです。

- ・4分の1納付（3,470円） → 年金額：2分の1
- ・2分の1納付（6,930円） → 年金額：3分の2
- ・4分の3納付（10,400円） → 年金額：6分の5

☆☆一部納付となる所得の「めやす」☆☆
前年所得が以下の計算式で計算した金額の範囲内であること

- ・4分の1納付 → 78万円 + 扶養親族等控除額 + 社会保険料控除額等
- ・2分の1納付 → 118万円 + 扶養親族等控除額 + 社会保険料控除額等
- ・4分の3納付 → 158万円 + 扶養親族等控除額 + 社会保険料控除額等

※申請者本人のほか、配偶者・世帯主の方も所得基準の範囲内である必要があります。
(注)一部納付制度は、納付すべき一部の保険料を納付されない場合、その期間は未納と同じ扱いとなります。

国民年金制度は、20歳以上60歳未満のすべての方が加入する制度です。18年度の保険料は月額13,860円ですが、経済的な理由などで保険料の納付が困難な場合は、申請手続きをすることで、保険料の納付

が免除（猶予）される制度があります。平成18年7月～平成19年6月分の免除申請の受付が7月から始まり、より保険料を納付しやすくなるために、従来の全額免除、半額免除に加えて、

新たに4分の1免除と4分の3免除が追加され、4段階の申請免除制度になりました。この免除制度のほかに、30歳未満の方を対象にした若年者納付猶予制度、学生の方を対象にした学生納付

特別制度もあります。詳細は、表のとおりです。また、7月末までは過年度分（平成17年4月～平成18年6月分）の申請も受付可能です。ただし学生納付特別制度は今年度のみ受付になります。

各免除（猶予）とも、承認されるためには所得審査があります。退職（失業）の場合は、特例があります。本人・配偶者・世帯主の方の中で平成17年1月以降に退職した方は、前年の所得が「めやす」額以上あっても保険料の免除が承認される場合があります。ただし、離職票等の添付が必要です。また、平成18年1月2日以降に紀の川市に転入された方は、平成18年1月1日現在の住所地で発行される所得証明書の添付が必要になります。

昨年度の申請時に継続免除申請をした全額免除・若年者納付猶予該当の方は、新たな申請をしなくても、自動的に今年度の申請があったとみなし、審査されます。

国民年金保険料の免除制度に関する手続き方法など詳しくは最寄りの社会保険事務所、お住まいの市町村役場国民年金窓口、または「ねんきんダイヤル」Tel 0570・05・1165までお問い合わせください。※「ねんきんダイヤル」は市内通話料金で利用できます。

■警察官の募集

試験日程

試験区分	受付期間	第1次試験日	第2次試験日
警察官B 男性・女性	7月31日～ 8月11日	9月17日	10月中旬

受験資格

昭和52年4月2日～平成元年4月1日生まれの人
 ※大学(短大を除く)を卒業した人と平成19年3月末日までに卒業見込みの人は除く
 受験を希望される方は、試験案内と申込書を岩出警察署またはお近くの交番・駐在所でお受け取りください。

●岩出警察署通信 No.5

■車上ねらいの被害が増加

紀の川市内では昨年116件の車上ねらいが発生しており、今年も既に1月～4月までの間で21件発生しています。
 トロボーは、車内にカバンなどがあるのを見つけると、石などでガラスを割ったり、ドライバーを鍵穴に差し込むなどしてドアを簡単に開け、盗んでしまします。
 防犯方法は、車内に何も置かないことです。

防犯のポイント

- ・車内にカバンや貴重品を置かない。
- ・トランクにも貴重品を入れない。
- ・少しの間でもドアロックをする。
- ・明るく見通しの良い位置へ駐車する。
- ・「私は大丈夫」と考えない。

■自転車・オートバイの盗難被害が増加

紀の川市内では、自転車やオートバイといった乗り物の盗難被害が多発傾向にあります。被害の多くは、JRの駅やスーパーやコンビニの駐車場、アパートやマンションの駐輪場で発生しています。

被害に遭わないために

- 自転車は
- ・鍵は必ずかける
 - ・鍵を二重ロックにする
- オートバイは
- ・エンジンキーを抜き、ハンドルロックをかける
 - ・チェーン錠やU字ロックをかける

■自動販売機ねらいの被害も増加しています

自動販売機の扉等を工具でこじ開け、現金を盗むという自動販売機ねらいが、今年4月末頃から国道沿いを中心に頻発しています。
 警察ではパトロールを強化していますが、不審な者(車)を見かけたらすぐに110番通報してください。

■侵入盗にご用心

留守中の家に侵入して金品を盗む「空き巣」や、閉店後の店等に侵入して金品を盗む「出店荒らし」が発生しています。
 その手口は、無施錠の玄関・勝手口からの侵入はもちろん、玄関・勝手口の施錠部分のガラスを割り解錠して侵入するなどです。
 また、農家の家庭では、農繁期に入り、家を空ける機会が増えると思いますが、戸締まりは忘れずにしましょう。
 これらの犯罪を防止するためには、夜間、門灯を点灯したり、補助錠をつける、いわゆる「ワンライト・ツーロック」を実行することが効果的です。



●子育てに関する、いろいろな催し

みんなでワイワイ 育児教室

子育て支援課では、紀の川市内の各地域で育児教室を開催しています。親子の

ふれあい遊びで楽しく過ごし、お母さんどうしのおしゃべりや情報交換をして、悩みや不安を解消しましょう。

があれば一人で抱え込まないで気軽にスタッフに声をかけてください。申し込みは不要です。当日会場へ直接お越しください。

【問合せ】子育て支援課(TEL 75・3111) / 各保健福祉センター(連絡先は9ページ参照) / 子育て支援センター(TEL 66・0404)

■0歳児の8月の予定

対象地区	貴志川(いちごくらぶ)
開催日	第5回 8月2日(水)
時間	午前9時15分～11時15分(受付は午前9時15分～30分)
場所	貴志川保健福祉センター
対象児	平成17年4月2日～平成17年9月30日生まれ
内容	スタンプ遊び・交流会
持ち物	お茶(またはミルク)・バスタオル・着替え・雑巾 *親子とも動きやすい服装

※打田地区は、社会福祉協議会の子育てサポート「ちゃお」を利用ください。「ちゃお」親子ルームは、毎月第2金曜日の午前9時30分～11時30分に開催。予約不要。問い合わせは、社会福祉協議会打田支所(TEL77・0859)まで。
 ※粉河・那賀地区は、11月21日(火)から合同で開催します。
 ※桃山地区は、赤ちゃん広場を利用ください。(9ページ参照)

■1歳児の8月の予定

対象地区	打田・粉河・那賀(つくしんぼくらぶ)	桃山(ひよこ組)
開催日	8月23日(水)	8月2日(水)
時間	午前9時30分～11時30分(受付は午前9時30分～45分)	午前9時15分～11時30分(受付は午前9時15分～30分)
場所	B&G海洋センター(那賀市民プール)	桃山保健福祉センター
対象児	平成16年4月2日～平成17年4月1日生まれ	
内容	プール遊び	水遊び(プール遊び)
持ち物	親子の水着・バスタオル・着替え・帽子・お茶(親子とも動きやすい服装)	子どもの水着・バスタオル・着替え・帽子・お茶(親子とも動きやすい服装)

■2歳児の8月の予定

対象地区	打田・粉河・那賀(たんぼくらぶ)	桃山(うさぎ組)
開催日	8月10日(木)	8月3日(木)
時間	午前9時30分～11時30分(受付は午前9時30分～45分)	午前9時15分～11時30分(受付は午前9時15分～30分)
場所	B&G海洋センター(那賀市民プール)	桃山保健福祉センター
対象児	平成15年4月2日～平成16年4月1日生まれ	
内容	プール遊び	水遊び(プール遊び)
持ち物	親子の水着・バスタオル・着替え・帽子・お茶(親子とも動きやすい服装)	子どもの水着・バスタオル・着替え・帽子・お茶(親子とも動きやすい服装)

貴志川の1歳児、2歳児の方は、貴志川の市立保育所で実施される子育て支援事業「おひさま」を利用ください。(次ページ参照)

保育所で子育て支援活動「おひさま」

在宅で子育てされているお母さん、お父さん方の交流や育児相談、情報交換などの場を提供し、支援します。

- 対象者：市内に在住する在宅乳幼児(0歳～5歳)とその保護者
- 申込み日：8月1日～5日の間、電話で受付(午前)

9時～午後5時(土・日・祝日は除く)

■実施日：8月23日(水) 午前10時～11時30分

■場所：各市立保育所(貴志川地区)

■持ち物：上靴、お茶など

■参加費：無料

■その他：傷害保険は事務局側でお子さんのみ団体加入します。動きやすい服装

で参加して下さい。

【問合せ】各市立保育所

- 中貴志保育所 TEL 64・2843
- 西貴志保育所 TEL 64・6584
- 東貴志保育所 TEL 64・5064
- 丸栖保育所 TEL 64・6198



子育て支援センターも利用ください

月曜日から金曜日の午前9時30分から11時30分まで、午後1時30分から4時まで、子育て支援センターを開放しています。お母さんのおしゃべりの場として、子どもたちの遊び場として、紀の川市民どなたでも利用できます。子育て支援センターは、市役所桃山支所(旧桃山町役場)の東向かい、安楽川保育所内にあります。

◎◎◎ 図書館司書から ◎◎◎

もうすぐ子ども達にとって楽しい夏休みがやってきます。年間を通して最も長期間の休暇であり、海水浴や登山など自然とふれあう体験学習の機会でもあります。野外でのびのびと遊び回る子どもたちの姿から、普段の生活とは異なるたくましさや、自立心が見いだせるかもしれません。

教室を離れ、自由な時間が持てるという心境の変化をうまくとらえ、子どもの心身の発達にプラスとなるような過ごし方を家族で話し合ってみてはいかがでしょうか。

毎年、夏休みの後半になると「読書感想文がまだ出来ていない」とか「あと宿題で残っているのは感想文だけ」と言っている子どもたちの声をよく耳にします。課題図書の中からどれが自分に合っている本なのかを選ぶのが第一段階ですが、実際に書店や図書館で何冊か本を手にとってみて表紙や挿絵から何かを感じられれば、その本が自分と出会うべき一冊なのかもしれません。また、以前読んだ本の中で、少しでも印象に残っている本があれば、もう一度読み直してみると違った観点から新しい発見ができるかもしれません。この機会を利用して家族で同じ本を読み、感想を話し合ってみてもおもしろいのではないのでしょうか。

ぜひ、図書館へ足を運んで心に残るとっておきの本と出会ってください。そして、どんな些細なことでも私たち司書に声をかけてください。少しでも皆様と本の橋渡しが出来ればと思っています。



夏休みの本

■『ぼくらは知床探検隊』
関屋敏隆／岩崎書店
(那賀・貴志川・打田図書館)

岬を目指して海岸線をたどる少年少女探検隊の四日間を描いた絵本。



■『ばあちゃんのなつやすみ』
梅田俊作・佳子／岩崎書店
(那賀・貴志川・粉河・打田図書館)

東京からやってくる孫たちに、自分が体験した遊びを体験させたいと心待ちにしているばあちゃんの様子が伝わってくる。



■『少年たちの夏』
横山充男／ポプラ社
(那賀・貴志川・粉河・桃山・打田図書館)

四万十川のほとりで生まれ育ってきた少年たちが展開する夏の物語。

8月5日(土)、午後1時30分から桃山図書館で、『ハリーポッターと炎のゴブレット』のビデオ上映会を開催します。参加は無料ですが、整理券が必要です。整理券は7月15日(土)、午前9時30分から桃山図書館カウンターで発行します。(先着30名で締め切り)

七夕は五節句のひとつで天の川の兩岸にある牽牛星(彦星)と織女星(織姫)とが年に一度再会するという、七月七日の夜に星を祭る年中行事です。

葉竹を立て、五色の短冊に歌や文字を書いて飾りつけ書道や裁縫の上達を祈る行事として江戸時代から伝わっています。

※図書名／著者名／出版社名／蔵書図書館名

- ・ほしまつりの日／宮川ひろ／ポプラ社／那賀・打田
- ・たなばた(にほんむかしばなし)／岩崎京子／フレーベル館／粉河・貴志川
- ・こねこの七夕まつり／間所ひさこ／童心社／桃山・打田
- ・たなばたむかし／大川悦生／ポプラ社／貴志川・打田
- ・あまの川 宮沢賢治童謡集／宮沢賢治／筑摩書房／打田

第52回 青少年読書感想文全国コンクール課題図書

※図書名／著者名／出版社名

■小学校低学年の部

- ・どんなかんじかなあ／中山千夏・文 和田誠・絵／自由国民社
- ・ビーズのてんとうむし／最上一平／童心社
- ・とくべつないちにち／イヴオンヌ・ヤハテンベルフ／講談社
- ・あかちゃんてね／星川ひろ子／小学館

■小学校中学年の部

- ・わたしたちの帽子／高橋方子／フレーベル館
- ・ダニエルのふしぎな絵／バーバラ・マクリントック／ほるぷ出版
- ・ロボママ／エミリー・スミス／文研出版
- ・イシガメの里／松久保晃作／小峰書店

■小学校高学年の部

- ・紅玉／後藤竜二／新日本出版社
- ・うそつき大ちゃん／安部夏丸／ポプラ社
- ・こんにちはアグネス先生／K. ヒル／あかね書房
- ・ライト兄弟はなぜ飛べたのか／土佐幸子／さ・え・ら書房

■中学校の部

- ・空色の地図／梨屋アリエ／金の星社
- ・少年は戦場へ旅立った／ゲイリー・ポールセン／あすなろ書房
- ・走れ！やすほ にっぽん縦断地雷教室／上泰歩／国土社

■高等学校の部

- ・その日のまえに／重松清／文藝春秋
- ・オリーブの海／ケヴィン・ヘンクス／白水社
- ・オシムの言葉／木村元彦／集英社インターナショナル

※課題図書はすべての図書館に所蔵する予定です。

■打田図書館
紀の川市西大井363
打田生涯学習センター内
Tel.78・2010
Fax.77・2799

■粉河図書館
紀の川市粉河580
粉河ふるさとセンター内
Tel.73・3312
Fax.73・8353

■那賀図書館(7月は休館)
紀の川市名手市場146-4
那賀支所北別館内
Tel.75・3111
Fax.75・3117

■桃山図書館
紀の川市桃山町元376
IT親子ホール内
Tel.66・9678
Fax.66・9346

■貴志川図書館
紀の川市貴志川町長原447-1
貴志川生涯学習センター内
Tel.64・4614
Fax.64・9750

7月の図書館カレンダー

■打田・貴志川図書館

日	月	火	水	木	金	土
						1
2	3	4	5	6	7	8
9	10	11	12	13	14	15
16	17	18	19	20	21	22
23	24	25	26	27	28	29
30	31					

■粉河図書館

日	月	火	水	木	金	土
						1
2	3	4	5	6	7	8
9	10	11	12	13	14	15
16	17	18	19	20	21	22
23	24	25	26	27	28	29
30	31					

■桃山図書館

日	月	火	水	木	金	土
						1
2	3	4	5	6	7	8
9	10	11	12	13	14	15
16	17	18	19	20	21	22
23	24	25	26	27	28	29
30	31					

としよかん情報

市立那賀図書館は改修工事のため、7月中は臨時休館させていただきます。再開は、8月2日(水)を予定しています。

7月の図書館行事予定

- 打田図書館
・おはなしのくに
7月2日(日)
AM10:00~
- 貴志川図書館
・おはなしのへや
7月2日(日)
AM10:00~
- 桃山図書館
・赤ちゃんみらい号
7月18日(火)
AM9:45~
- ・こどもみらい号
7月22日(土)
PM2:00~

都合で日時等が変更になる場合があります。

表彰おめでとうございます(敬称略)

- 平成18年和歌山県知事表彰
 - 保健福祉功労 小坂順治(桃山町調月)
 - 田畑カヨ(名手市場)
 - 溝上絹代(切畑)
 - 鷺山佳三(下井阪)
- 国際交流功労 和歌山生涯学習大正琴研究会
(会長 畑 敦子/上田井)
- 商工功労 安積邦夫(下井阪)

- 平成17年度交通事故をなくする県民運動推進協議会 会長表彰
 - 小坂 彰(桃山町調月)
 - 西 正男(桃山町最上)
- 和歌山県市議会議長会議員表彰
 - 黒田七郎(麻生津中)
 - 原 延治(江川中)
- 和歌山県社会教育委員連絡協議会会長表彰
 - 三國和美(貴志川町前田)

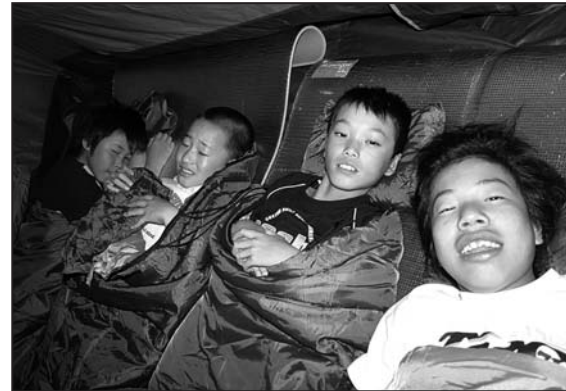

■いろいろな体験をしたよ Nagaっ子通学合宿 6/14~17

那賀地区の小学5・6年生の希望者が那賀総合センターに集い、共同生活で4日間を過ごすNagaっ子通学合宿。期間中は、テレビゲームはもちろん、テレビを観るのも禁止です。26名の参加者は、地域の人たちのサポートを受けながら、炊事、洗濯などの生活体験をしました。最後の夜はテントで就寝。初めてのテント体験に、中嶋一裕君は「ちょっと心配」。



■スイカにざぶとん!?

写真は、貴志川町高尾にあるスイカ畑。駒阪要(かなめ)さん(64歳)はスイカに「ざぶとん」を敷いている最中です。ざぶとんとは、薄くて硬めのスポンジのようなもので、若いスイカの下に敷いておくと、実全体がきれいな緑色になるそうです。スイカは「採るまで1000度」といわれ、小さな実ができてからの日数×気温が1000になるのがひとつの目安だとか。出荷は7月10日ごろから始まります。



■レトロでカワイイ「飛び出し注意」看板

桃山町神田の県道沿いに、カワイイ「児童飛び出し注意」の看板を発見。女の子と男の子のデザインがそれぞれ1本ずつ、並んでいます。安楽川小学校へ通う児童たちの安全を、毎日見守っています。今日も、何人かの児童が集まってきた、登校の途中です。みんなニコニコ顔で元気良く「行ってきます!」と言ってくれました。



■ヤギのつぶやき

私はヤギのユキちゃん。市内北中に住んでます。角があるけど、女の子だよ。あぜの草が大好きで、食べるとみんな喜んでくれるんだよ。私を育ててくれている人は、高橋雅栄さんっていうんだ。私のお乳でカスタードクリームを作りたいんだって。でも私、まだお乳が出ないの。早く、おいしいお乳を出して、カスタードクリームを食べさせてあげたいな。



■竜門山のキイシモツケ

6月初旬、竜門山のキイシモツケが咲き出したと聞き、さっそく見に行ってみました。登山道では、山鳥や虫、かえるや蛇が歓迎してくれました。案内標識が要所にあるので、迷うことはありませんが、かなり険しい道です。しかし、途中にもキイシモツケの花が咲いているので、所々で休憩しながら登りました。キイシモツケは、蛇紋岩質の土壌にしか生えず、日当たりの良いところでよく育ちます。ですから、崖になった岩の根元などに多く生えています。これほど多く群生している場所はほかにはありません。よく似たイブキシモツケという花が滋賀県の伊吹山に群生していますが、葉の大きさがキイシモツケよりも大きいそうです。



山頂で、清掃登山をしていたボーイスカウト那賀第1団のメンバーと、偶然出会いました。彼らは、他のメンバーより先に頂上に到着。後続を待っているところでした。頂上までの長い道のり、私はへとへとでしたが、「このくらいなら平気!」と若さと元気に満ちた彼ら。右前から時計回りに、村田涼輔くん(12)、林 祐司くん(12)、栗原 陵くん(13)、児玉邦宏くん(13)



「夕焼け小焼け」などの放送時間

防災行政無線による放送の時間は次のとおりです。

- 行政放送…午後0時5分、午後6時50分
- 学童の下校時放送…午後2時45分
- チャイム…正午
- 夕焼け小焼け…11月～2月は午後4時30分、3月～5月、9月、10月は午後5時、6月～8月は午後5時30分

●市職員の採用試験

平成18年度市職員採用試験を実施します。(平成19年4月採用予定)

1. 試験区分・採用予定人数・受験資格

身体障害者を対象とした事務職

2人程度

市長部局又は教育委員会等の一般行政事務に従事します。

次のア～エのすべてに当てはまる方

- ア 身体障害者手帳の交付を受け、障害の程度が1級から4級の方。ただし、自力(車イスなどを含む)で通勤ができ、かつ、介護者なしに週40時間の職務の遂行が可能な方
- イ 昭和55年4月2日～平成元年4月1日生まれの方(学歴にかかわらず受験可能です。)
- ウ 平成18年8月18日現在、紀の川市内に住所があり、引き続き紀の川市内に住所を有する方(通学又は就職等のために一時市外に居住している方で、家族の住所が市内にある場合は、受験できます。)
- エ 活字印刷文(文字の大きさは10ポイント)又は点字による出題に対応できる方

土木職

4人程度

市長部局等で、主に道路、河川、都市計画等の事業の調査、設計、施工監理等の職種に応じた専門行政事務に従事します。

昭和52年4月2日～平成元年4月1日生まれで、専門課程(準ずる課程を含む)を修了した方(平成19年3月修了見込みの方を含む)

事務職

8人程度

市長部局又は教育委員会等の一般行政事務に従事します。

昭和52年4月2日～平成元年4月1日生まれの方(学歴にかかわらず受験可能です)

●職種

●採用予定人数

●業務の内容

●受験資格

●受験できない方

- ア 日本国籍を有しない方
- イ 成年被後見人又は被保佐人(準禁治産者を含む。)
- ウ 禁固以上の刑に処せられ、その執行を終わるまで又はその執行を受けることがなくなるまでの方
- エ 紀の川市(旧打田町、旧粉河町、旧那賀町、旧桃山町及び旧貴志川町を含む。)の職員として懲戒免職の処分を受け、当該処分の日から2年を経過しない方
- オ 日本国憲法施行の日以後において、日本国憲法又はその下に成立した政府を暴力で破壊することを主張する政党その他の団体を結成し、又はこれに加入した方

2. 試験日

第1次試験…9月17日(日)

第2次試験…身体障害者を対象とした事務職は10月28日(土)を予定、事務職・土木職は10月29日(日)を予定

3. 試験場所

紀の川市立打田中学校

4. 試験内容

事務職・土木職

第1次試験…教養試験(高校卒業程度)、専門試験(土木職のみ)、適性試験

第2次試験…作文試験、集団討論、集団面接
身体障害者を対象とした事務職
第1次試験…教養試験(高校卒業程度)
第2次試験…作文試験、個人面接

5. 試験申込み用紙配布

7月10日から8月18日までの間(土・日・祝日を除く、午前8時45分～午後5時30分)紀の川市総務部職員課(本庁2階)など、下記のとおりで配布します。

【試験申込み用紙交付場所】

- 紀の川市総務部職員課(紀の川市西大井338 Tel77・2511)
- 紀の川市役所粉河支所(紀の川市粉河412 Tel73・3311)
- 紀の川市役所那賀支所(紀の川市名手市場146-4 Tel75・3111)
- 紀の川市役所桃山支所(紀の川市桃山町元381 Tel66・1100)
- 紀の川市役所貴志川支所(紀の川市貴志川町神戸327-1 Tel64・2525)

【郵便でも試験申込用紙を請求できます】

封筒の表に事務職・土木職の場合は「受験申込書請求」と、身体障害者を対象とした事務職の場合は「選考試験受験申込書請求」とそれぞれ赤字で記入し、140円切手を貼った、あて先明記の返信用封筒(角形2号、縦33cm×横24cm程度の大きさ)を必ず同封して、紀の川市総務部職員課あて請求してください。申込書を請求される場合は、受付期間に注意してください。

6. 受験の申込み受付期間

8月8日～8月18日
(土・日除く、午前8時45分～午後5時30分)

7. 試験に関するお問い合わせ

紀の川市役所 総務部職員課 Tel77・2511(代)
〒649-6492 紀の川市西大井338番地
※紀の川市ホームページ(<http://www.city.kinokawa.lg.jp/>)にも同様の内容を掲載しています。

●中学生に職場体験をさせていただける事業所を募集

キャリア・スタート・ウィーク、「地域ですすめるみんなの職場体験」にご協力を。



▲老人ホームでの体験



▲消防署での体験

「キャリア教育」とは？

若者たちが夢や希望を抱き、自分の意志で将来設計ができるようになるため、彼らがまだ子ども(小中学生)時代から、多くの大人や職業と出会う機会を与え、健全な職業観を育成するのが、「キャリア教育」です。

■今、なぜ「キャリア教育」なのか？

スポーツや音楽、フットボールなど、子どもたちが華やかな世界に接する機会が増えています。しかし、それは世の中のごく一部であり、その他の大半の世の中を知る機会が、今の子どもたちにはほとんど与えられていません。また、いい大学を出て、いい会社に入るといった価値観も崩れてきています。子どもたちが知っている大人とは、親と教師

「キャリア・スタート・ウィーク」とは？

中学校において5日間以上の連続した職場体験を実施することで、地域の教育力を最大限に活用したキャリア教育推進を図るための調査研究をおこなう文部科学省・和歌山県教育委員会指定によるキャリア教育実践プロジェクトです。

地域の皆さん、事業所の皆さんにお願いいたします！

『近い未来の紀の川市の担い手育成』にご協力ください。



▲保育所での体験

- 平成18年度実施校
那賀中学校(2年生/約65名/10月10日から実施予定)
粉河中学校(2年生/約160名/12月4日から実施予定)
鞆中学校(2年生/7名/7月31日から実施予定)
打田中学校(2年生/約145名/9月15日から実施予定)
- 平成19年度実施校
荒川中学校・貴志川中学校

す。5月中旬には、本地方各方面(商工会、JA、青年会議所、社会福祉協議会、PTA、関係行政機関、教育委員会、実施校等)の代表により構成された実行委員会を発足させ、実行委員会による市内事業所への協力依頼や、本年度実施校による事業所周りをはじめますが、事業所確保は思うようにいっていません。「うちの店で協力してやる」とか「知り合いの事業所で協力してもらえそうだ」といった場合は、ご連絡ください。

【連絡先】各中学校の校長またはキャリア教育担当者、実行委員会事務局 紀の川市教育委員会学校教育課 宮本 Tel.64・9162

●介護保険のこと

各種認定証(確認証)の更新を忘れずに

左記の認定証(確認証)をお持ちの方は、6月30日有効期間が満了になってい

ますので、7月中旬に更新の手続きを忘れずに行ってください。

更新の手続きをしない場合は利用者負担額の軽減などができなくなります。

地域包括支援センターの職員がお宅を訪問

次の①②に該当する方は、地域包括支援センターの職員がお宅を訪問します。地域の高齢者の生活状況を把握し、援助していくために重要な業務です。職員は名札を身に付けています。職員が訪問した際には、ご協力をお願いします。

①住民集団検診時に回答いただいた介護予防基本チェックの結果、「要注意です」と記載があった方

いつまでもイキキと自分らしく生きるための介護予防に関する説明や、介護予防サービスの利用援助、また現在の日常生活で悩んでいることや課題について一緒に考えさせていただきます。

②要支援認定を受けている方で、サービスの利用をさ

■平成18年6月30日で有効期間が満了となる認定証(確認証)

- 介護保険負担限度額認定証
- 介護保険特定負担限度額認定証
- 訪問介護利用者負担額減額認定証
- 介護保険利用者負担額減額・免除等認定証
- 社会福祉法人等利用者負担軽減確認証

■更新手続きに必要なもの
申請書(対象の方には6月中に送付しています)
印鑑
所得証明書(住所地が紀の川市以外の方)

■更新手続きの受付窓口
介護保険課(那賀保健福祉センター2階)か各支所の地域保険福祉課

※新規で利用者負担額の軽減などの適用を希望する方も、同様の書類が必要となります。適用対象者の要件は認定証の種類によって異なりますので、詳細は下記に問合せいただくか担当のケアマネジャーに確認してください。

【問合せ】介護保険課(那賀保健福祉センター2階) Tel.75・3111(代表) 内線701・702

【問合せ】

- ・打田地区地域包括支援センター Tel.78・3314
- ・粉河地区地域包括支援センター Tel.73・6060
- ・那賀地区地域包括支援センター Tel.75・3601
- ・桃山地区地域包括支援センター Tel.66・3013
- ・貴志川地区地域包括支援センター Tel.64・0331

地域包括支援センターが今後さらに充実した高齢者の援助活動ができるよう、要支援認定者の現状を把握するため、生活状況などの調査にお伺いします。

●●生活

家庭から出る粗大ごみの臨時収集

家庭から出る粗大ごみ（タンス等の耐久消費財）の収集事業（処理手数料は無料）を行います。拠点回収方式となりますので、拠点まで遠い方や高齢者の方の世帯の方には不便をおかけしますが、ご協力いただきますようお願いいたします。

なお、今回の拠点回収による粗大ごみ収集事業は、旧5町から紀の川市への粗大ごみの収集事業の変更に伴い臨時的に行うものです。

■粗大ごみを出す際の注意点

- ① 拠点回収です。日時と場所の確認をしてください。
- ② 排出の際は、粗大ごみの飛散などのないように拠

点場所まで持ち込んでください。

③ 可燃性粗大ごみと不燃性粗大ごみに分けて出してください。

④ 壊せるものはできるだけ小さくして持ち込んでください。また、カーペットなどの敷物類はひもなどで束ねてください。

⑤ 石油ストーブ、ガソリンの携行缶、灯油のポリタンクなどは必ず中身を抜いてから出してください。回収の際、火災の原因となり危険です。

⑥ 「出すことのできない粗大ごみ」については、購入先に相談するなど、それぞれに応じた処理をお願いいたします。

⑦ 普段の収集で出すことのできるごみは持ち込むことができません。普段の収集日に出してください。

⑧ 拠点場所は混雑が予想されますので、時間に余裕を持って持ち込んでください。

■出すことのできない粗大ごみ

- ① テレビ・エアコン・冷蔵庫・冷凍庫・洗濯機の再生廃家電↓家電リサイクル法対象品
- ② ガスボンベ・消火器など爆発性のあるもの↓購入先に相談
- ③ 薬品・ペンキ・油類など有毒性のあるもの↓購入先に相談
- ④ 事業活動に伴う粗大ごみ↓自己搬入で紀の川市一般廃棄物処理施設（市センター）へ
- ⑤ 廃タイヤ・バッテリーなどの単車や自動車の部品などの処理困難なもの↓購入先に相談
- ⑥ 産業廃棄物

■紀の川市における粗大ごみ収集事業の取り組み方について（平成18年10月1日以降の粗大ごみについて）

粗大ごみの収集事業は、通常の収集体制では不可能であり、特別な収集体制で取り組まなければなりません。

そこで、紀の川市では次の2つの方法で行います。

① 市の粗大ごみ収集係に電話で事前に収集の依頼を予約し、粗大ごみにシールをはり付けたものを戸別に回収する（玄関先まで伺い回収する）

② 市の処理施設に自己搬入する

②の方法は、合併後すでに実施しています。また①の方法は平成18年10月1日の開始を予定しています。いずれの場合も紀の川市が「新市建設計画」の中で目指す「循環型社会の形成」を実現するため有料で行います。①の取り扱いの詳細は、決まり次第広報紙などを通

役所・水道・ゴミ 関係の電話番号

- 紀の川市役所(水道含む) Tel.77・2511
- 粉河支所 Tel.73・3311
- 那賀支所 Tel.75・3111
- 桃山支所(水道含む) Tel.66・1100
- 貴志川支所 Tel.64・2525
- 鞆淵出張所 Tel.79・0001
- 水道部粉河浄水場 Tel.73・2618
- 水道部穴伏浄水場 Tel.75・2658
- 水道部貴志川浄水場 Tel.64・5459
- 打田美化センター Tel.77・4804
- 粉河クリーンセンター Tel.73・5705
- 那賀アメニティセンター Tel.75・4001
- 貴志川クリーンセンター Tel.67・0022
- 貴志川クリーンセンター(不燃物処理場) Tel.64・6017

緊急時
災害用伝言ダイヤル 171

してお知らせします。

なお、今回の臨時の粗大ごみ収集事業終了後から平成18年9月30日までは、②の自己搬入による方法のみとなります。

【問合せ】廃棄物対策課（Tel.77・2511 本庁舎（旧打田町役場）北別館）

10月からごみの分別・収集方法を統一

10月1日から全市統一のごみの分別・収集をスタートします。小冊子「ごみの出し方 ルールとマナー」も配布していますが、要請をして頂ければ町内会・各種団体等へ、ごみの分別方法などの説明に伺います。

ごみの減量と分別に理解と協力をお願いします。

【問合せ】廃棄物対策課（Tel.77・2511 本庁舎（旧打田町役場）北別館）

商工会発行の「プレミアム付商品券」の発売

紀の川市内には、旧町単位で、商工会があります。これらの5つの商工会が共同で「紀の川市内共通プレミアム付商品券」を発行します。紀の川市では、この事業に協力支援しており、額面500円の商品券10枚のセットが4,500円で購入できます。（一人20セットまで）この商品券は、紀の川市内の5つの商工会の加盟店で使えます。

■販売日時：7月10日（月）～完売まで（土、日、祝日を除く午前9時～午後5時）

■販売場所：紀の川市内の各商工会事務局

- 【問合せ】打田町商工会 Tel.77・4832、粉河町商工会 Tel.73・5079、那賀町商工会 Tel.75・3111、桃山町商工会 Tel.66・4128、貴志川町商工会 Tel.64・4181

■7月の収集日程

地区	日程	場所
貴志川地区対象	7月15日（土）	①丸栖コミュニティセンター駐車場
		②はりま池公園駐車場
		③西貴志小学校新体育館東側駐車場
		④長山団地ふれあい公園南側駐車場
		⑤岸宮公民館前広場
	7月22日（土）	⑥紀の川市役所貴志川支所西側駐車場
		⑦和歌山県農業試験場駐車場
		⑧関西電力入り口道路
		⑨旧パーラー貴志川駐車場
		⑩尼寺公民館前

持込可能時間はいずれも午前7時から午後2時までです。（時間厳守）

貴志川地区以外にお住まいの市民の皆様へ、今月は貴志川地区が対象になっていますが、お住まいの地区の収集日に、やむを得ず粗大ごみを出すことができない方やできなかった方は、搬入することができます。

ゴミの量によって、搬入場所の変更をお願いする場合があります。

※場所の詳細については、貴志川支所地域保険福祉課（Tel.64・2525）まで問い合わせください。

※打田地区、粉河地区は、実施済みです。

那賀地区は8月12日（土）・8月19日（土）に、桃山地区は9月9日（土）・9月16日（土）に実施します。

水道料金の支払いに口座振替が便利

水道料金の納付には、便利で安全な口座振替をご利用ください。各金融機関窓口で直接申込みいただけます。通帳、通帳届出の印鑑、領収証（水栓番号、メーター番号の確認に必要です）を持参ください。

■毎月24日（24日が休日の場合、翌営業日）の振替となります。

■申込みから手続き完了まで約1カ月かかります。

■水道料金口座振替の取扱金融機関

紀の里農協（JA紀の里）、近畿労働金庫、紀陽銀行、きのくに信用金庫、和歌山銀行、泉州銀行、南都銀行郵便局

ま放置していると、周辺住民の健康を害し、また、火災・犯罪・病原虫発生の原因になることもあり、生活環境を著しく損なうこととなります。

あき地の所有者（管理者）は、周辺に迷惑がからないように、責任を持って雑草などの除去を行ってください。ご協力をお願いします。

【問合せ】環境衛生課（Tel.77・2511 本庁舎（旧打田町役場）北別館）

あき地はきちんと管理してください

あき地（宅地や雑種地などで、現在使用していない土地）に雑草が茂ったまま

7月の納期限のお知らせ：忘れずに納めましょう

- 固定資産税 第2期 7月31日（月）
- 【問合せ】資産税課 Tel.77・2511
- 国民健康保険税 第2期 7月31日（月）
- 【問合せ】国保年金課 Tel.77・2511
- 介護保険料 第2期 7月31日（月）
- 【問合せ】介護保険課 Tel.73・3111
- 市県民税 普通徴収/第1期
- 固定資産税/第1期
- 軽自動車税/全期分
- 国民健康保険税/第1期
- 介護保険料/第1期
- 納付は、もうお済みですか？
- これらは納期限が過ぎています
- まだ、納めていない方は、今すぐ最寄りの金融機関でお納めください。

住宅の耐震改修に対する税の減額措置

住宅の耐震改修に対する所得税額の特別控除、固定資産税額の減額措置の制度が創設されました。

■所得税額の特別控除
本人が居住する昭和56年5月31日以前に建築された住宅（現行の耐震基準に適合しないものに限り）を、現行の耐震基準に適合させるために、住宅耐震改修をした場合、その方のその年の所得税を一部控除します。

■耐震改修の期間：平成18年4月1日から平成20年12月31日までの間

■特別控除の額：その住宅耐震改修に要した費用の10%に相当する額（20万円を上限）

■特別控除を受けるための

手続き：紀の川市が発行する「住宅耐震改修証明書」などを添付し、確定申告してください。

■固定資産税額の減額措置
昭和57年1月1日以前から所在する住宅（耐震改修を行なった本人が、その住宅に居住していなくても対象になります）について、一定の要件を満たす耐震改修が行われた場合、その住宅にかかる固定資産税額（1戸当たり120㎡相当分までに限り）を次のとおり減額します。

■減額の期間：
平成18年～平成21年中に耐震改修が完了した場合、翌年度から3年度分（2分の1に減額）
平成22年～平成24年中に耐震改修が完了した場合、翌年度から2年度分（2分の1に減額）
平成25年～平成27年中に耐震改修が完了した場合、翌年度分（2分の1に減額）

【証明書の発行・問合せ】都市計画課（Tel.66・3173 旧桃山町役場）

■対象費用の額：耐震改修に要した費用の額が1戸あたり30万円以上のもの

■減額を受けるための手続き：紀の川市が発行する、「固定資産税減額証明書」（住宅性能評価書でも可）を添付し、耐震改修が完了した日から3か月以内に、資産税課に申告してください。

※「固定資産税減額証明書」は、当該措置対象の耐震改修を行ったことを証明するもので、固定資産税額の減額を証明するものではありません。

浄化槽は維持管理が大切

浄化槽は、微生物の働きを利用して汚水を処理する装置です。このため、微生物

物が活躍しやすい環境を保つように維持管理を行うことが大切です。適正な維持管理がされないとい、浄化槽の機能が低下し、悪臭を発生し処理されないまま汚水が流れ、環境汚染の原因になります。

■保守点検：県知事の登録を受けた保守点検業者に委託しましょう。

■清掃：市長の許可を受けた清掃業者に委託して、年1回以上清掃しましょう。

貴志川地区：（有）貴志川産業 Tel.64・6619
桃山地区：桃山清掃（有） Tel.66・1051
粉河地区：（有）新栄 Tel.73・2636
那賀地区：那賀支所地域保険福祉課 Tel.75・3111

打田地区：市道東国分赤尾線（農免道路）を境にして北側と南側に指定が分かれています。
農免道路より北側：

（有）打田興業 Tel.77・6539
農免道路より南側：（有）溝畑清掃 Tel.77・2187

■法定検査（水質検査）：保守点検・清掃とは別に年1回、県知事の指定した検査機関で検査を受けなければなりません。

■指定検査機関：（社）和歌山県水質保全センター Tel.073・432・6433
※浄化槽法が改正され、理由もなく法定検査を受けなかったときや浄化槽を撤去したのに浄化槽廃止届を提出しなかったときに罰則が適用されます。

【問合せ】環境衛生課（Tel.77・2511 本庁舎）旧打田町役場（北別館）
日曜日に証明書を発行します。事前に連絡ください。
【問合せ】本庁・各支所

固定資産税

登記簿に登記されていない家屋の名義を変更したとき

登記簿に登記されていない家屋（未登記家屋）の名義を売買や相続、贈与などにより変更したときは、「未登記家屋に係る所有者変更届」を資産税課へ提出してください。12月末までに届出のあったものは翌年度から納税義務者を新所有者に変更します。

登記のしてある家屋は、所有権移転登記をする、登記所が市へ通知するようになっていますので、市（資産税課）は、所有者が変更されたことが分かりますが、未登記家屋はこの届出がないと、所有者の変更を把握できないため、家屋の名義は元の名義人のままになりますのでご注意ください。

■届出の記入事項：
新所有者の記名、押印
旧所有者の記名、押印（相続の場合、押印不要）
添付書類：
相続の場合：①遺産分割協議書の写し又は相続関係のわかる書類②相続人の印鑑証明書
売買の場合：①売買契約

書の写し②印鑑証明書

届出用紙は資産税課と各支所にあります。

なお、市税の課税（賦課・更正など）に不服があるときは、異議申立てをすることができます。異議申立てができるのは、納税通知書などを受け取った日の翌日から60日以内です。
【問合せ】資産税課（Tel.77・2511 旧打田町役場）

旧町の印鑑登録証を交換にきてください

旧町の印鑑登録証をお持ちの方へ
市民課・各支所窓口で、随時紀の川市の印鑑登録証に交換手続きを行っています。

月曜から金曜の開庁時間内に来てください。無料で交換します。

交換するときに必要なもの
■申請人が本人の場合：
①旧印鑑登録証または手帳
②身分証明書（運転免許証、パスポート、保険証など）
■申請人が代理人の場合：
①登録者の旧印鑑登録証または手帳
②登録者の住所・氏名・生年月日
③代理人の認印
④代理人の身分証明書（運転免許証、パスポート、保険証など）

*印鑑証明、住民票、戸籍謄抄本は、各支所窓口でも発行しています。

市民税課から訂正とお詫び

「平成18年度 市民税・県民税 普通徴収 納税通知書」に同封してありました説明文書「平成18年度課税分 市民税・県民税の主な改正点」の内容に誤りがありました。訂正してお詫びします。なお、税額などの誤りはありません。

訂正内容

裏面の9行目以下

○〈均等割が課税されない場合〉
次の計算式で計算した算出額が前年中の合計所得金額より少ない場合、均等割は課税されません。（誤）

↓
次の計算式で計算した算出額より前年中の合計所得金額が少ない場合、均等割は課税されません。（正）

○〈所得割が課税されない場合〉
次の計算式で計算した算出額が前年中の総所得金額より少ない場合、所得割は課税されません。（誤）

↓
次の計算式で計算した算出額より前年中の総所得金額が少ない場合、所得割は課税されません。（正）

【問合せ】市民税課（Tel.77・2511 旧打田町役場）

紀の川市組織機構

- 本庁舎（打田庁舎） Tel.77・2511
 - 議会事務局 議会総務課・議事調査課
 - 市長公室 広報広聴課・秘書課
 - 企画部 企画課・情報システム課・交通政策課・地籍調査課
 - 総務部 総務課・職員課・管財課・財政課・消防防災課・市民税課・資産税課・収税課
 - 市民部 市民課・国保年金課・人権啓発推進課・環境衛生課・廃棄物対策課
 - 水道部 水道総務課・工務課
 - 地域振興部 地域振興課
 - 出納室/□土地開発公社
 - 打田分室
- 粉河庁舎 Tel.73・3311
 - 農林商工部 農業振興課・農地課・林務課・商工観光課・京奈和事務所（建設部）
 - 粉河支所/□農業委員会事務局
- 那賀庁舎 Tel.75・3111
 - 保健福祉部 社会福祉課・高齢福祉課・障害福祉課・子育て支援課・介護保険課・健康推進課
 - 那賀支所
- 桃山庁舎 Tel.66・1100
 - 建設部 建設課・管理課・都市計画課・下水道課
 - 桃山支所
- 貴志川庁舎 Tel.64・2525
 - 教育部 教育総務課・学校教育課・生涯学習課・生涯スポーツ課
 - 貴志川支所

緊急時

災害用伝言ダイヤル 171

●●福祉

医療費を通知します

国民健康保険(国保)加入者と老人医療受給者のみなさんに医療費を通知します。なお、老人医療受給者には加入保険の種類にかかわらず老人医療費通知でお知らせします。

医療費通知とは、日頃の健康や医療の適正な受診に対する認識を深めていただくため、医療費の明細(10割)をお知らせするものです。

■通知時期：
国保加入者への通知は、2カ月ごと奇数月に、年6回行う予定です。
老人医療受給者への通知は1、4、7、10月の年4回行う予定です。

■通知内容：
国保加入者は受診者の世帯主あてに、また、老人医療受給者は受診者一人ひとりに、医療機関などの名称、診療年月、診療区分、日数、医療費の額を通知します。

【問合せ】
国保加入者：Tel 77・2511
1 国保年金課国保年金係
老人医療受給者：Tel 77・2511 国保年金課老人医療係

サマーホリデー クールを開催

夏休み期間中、障害児を対象に、ホリデースクールを開催します。

■開催期間：7月21日(金)～8月31日(木)
時間は、午前9時30分～午後3時30分
※開所日は事業所により異なりますので、希望する各事業所に問い合わせください

い。
※送迎は原則各自でお願いします。
■参加費：食事代として1回500円の費用がかかります。内容によって、別途実費をいただく場合があります。

■参加資格：盲学校、ろう学校、養護学校、特殊学級に在籍している小・中学生・高校生
■募集定員：社会福祉法人桃郷「ひまわり園」は20名/NPO法人ロッツ(中・高校生のみ募集)は10名
■申込み：7月3日(月)～7月19日(水)の間に、桃郷「ひまわり園」(Tel 66・0999) / ロッツ (Tel 78・3530)へそれぞれ直接申込み

※サマーホリデースクールのサポートボランティアも募集しています。
【問合せ】障害福祉課 (Tel 75・3111 旧那賀町役場)

国保・老人保健
「限度額適用標準負担額減額認定証」の更新手続きを
住民税非課税世帯の方は「限度額適用標準負担額減額認定証」を病院に提示することで、入院中に支払う医療費(老人保健受給者のみ)と食事療養費が減額されます。

すでに発行している「減額認定証」の有効期限は7月31日までです。8月1日以降も認定を受ける場合は、再度申請してください。
※申請がない場合は認定できません。
■申請受付開始日：7月3日(月)
■申請受付場所：国保年金課(旧打田町役場) / 各支所地域保険福祉課
◎申請に必要なもの 保険証・老人保健受給者証(老人保健受給者のみ)・印鑑・減額認定証(すでにお持ちの方)

【問合せ】国保年金課 (Tel 77・2511 旧打田町役場)

編集後記「禁煙中の一服」

今、国内はもとより世界中で、禁煙が盛んだ。そんなことで、流行の最先端をゆく自分も、この波に乗り遅れないように、一念発起で始めた。そんなある日、どうしても口さみしく、かたがなかつたので、葉巻を自分でつくってみた。材料は、新鮮な桜の葉っぱ。葉元からクルクルと巻き、火をつけずに口にくわえているだけ。塩漬にした桜の葉を使う桜餅と同様の、さわやかな草原の香りが、鼻から口へ抜けて、とても気持ちのよいものだ。
今年4月、たばこをやめたこともやめられない「ニコチン依存症」は「病氣」になった。そして、6月には禁煙するための薬も、一定の条件下で保険適用された。この機会を利用して念願の禁煙を実現できる人もあるだろう。それでも、この病氣に負けそうな時は、自然を利用した自作セラピーで、遊んでみることも一風変わった一服になるのでは？(熱烈禁煙願望者)

時30分
○子どもの難病等の相談
Tel 073・445・0520
子ども保健福祉相談センター(県立医大内)
子どもの難病など長期療養児の様々な相談や情報提供。
とき…月～金曜日
面接相談は電話予約必要

■子どもの人権110番
Tel 073・425・2704
和歌山地方方法務局人権擁護委員室
いじめや登校拒否、子どもの虐待など、子どもの人権にかかわるすべての問題について電話相談に応じます。
とき…月～金曜日

■障害者の相談
Tel 073・445・7314
子ども・障害者相談センター
身体や知的障害のある方に関する相談に応じます。

■女性相談
Tel 073・435・5246
県男女共生社会推進センター
○総合相談(電話相談)
とき…月～土曜日午前9時～午後8時30分
○総合相談(面接相談)
とき…月～土曜日午前9時～午後5時30分(電話予約必要)
○女性カウンセラーの相談(女性対象の面接相談・電話相談)
とき…毎月第1～第3金曜日午後1時～5時(電話予約必要)
○女性弁護士による相談(女性対象の面接相談・電話相談)
とき…7月6日(木)・7月18日(火)・7月25日(火)・8月8日(火)午後1時～4時(電話予約必要)

■女性に対する暴力の相談
Tel 073・445・0793
県女性相談所
○電話相談
とき…毎日午前9時～午後9時30分
○面接相談
とき…月～金曜日午前9時～午後5時45分(電話予約必要)

■こころの健康相談
Tel 61・0047
岩出保健所
精神科医と精神保健福祉相談員などが相談に応じます。
とき…第1・第2火曜日、第4月曜日(電話予約必要)

■県民移動相談
Tel 61・0005
とき…7月13日(木)午後1時～
ところ…那賀振興局
弁護士や県民相談員による法律相談や一般相談
電話予約必要(予約受付は6月29日から先着10名)

■高齢者相談
Tel 073・435・5212
県高齢者総合相談センター(和歌山ビック愛7階)
○一般相談
とき…月～金曜日
○専門相談(医療・年金・税金・食生活・栄養・健康・保健など。日時は問い合わせください。)
○弁護士による法律相談
とき…毎月第2・第4金曜日(電話予約必要)

■交通事故相談
Tel 073・441・2359
県庁本館2階交通事故相談所

○常設相談
とき…月～金曜日(面接相談・電話相談)
○弁護士による相談
とき…7月12日(水)(電話予約必要)

●●相談

■自動車保険請求相談
Tel 073・431・6290
自動車保険請求相談センター
○常設相談
とき…月～金曜日
○弁護士による相談
とき…毎週木曜日午後1時～4時(電話予約必要)

■子どもの相談
○市役所子育て支援課の家庭児童相談
Tel 75・5307(内線240)那賀支所内
とき…月～金曜日午前8時45分～午後5時30分
Tel 65・2525(内線605)貴志川支所内
とき…月・水・金曜日午前8時45分～午後5時30分
○子ども・障害者相談センター
Tel 073・445・5312
子ども(18歳未満)についてあらゆる相談に応じます。
○子どもと家庭の電話相談
Tel 073・447・1152
とき…月～金曜日午前9時～午後8時 / 土、日、祝日午前9時～午後4時

■消費者問題の相談
Tel 073・433・1551
県消費生活センター
とき…月～金曜日

■行政相談
総務大臣から委嘱された相談員が行政全般についての相談に応じます。
○打田会場
とき…7月20日(木)午後1時～3時
ところ…紀の川市役所南別館2階
○粉河会場
とき…7月12日(水)/8月9日(水)午後1時～4時
ところ…粉河支所3階E会議室
○那賀会場
とき…7月18日(火)午後1時～4時
ところ…那賀総合センター
とき…7月25日(火)午後1時～3時
ところ…那賀保健福祉センター
○貴志川会場
とき…8月8日(火)午後1時～3時
ところ…貴志川支所1階相談室
○桃山会場
とき…7月12日(水)/8月9日(水)午後1時～3時30分
ところ…桃山ふれあいコミュニティセンター

■紀の川市社会福祉協議会での相談
以下の相談事業は午後1時から3時まで行っています。
○専門相談(教育・子ども・学生相談)
Tel 66・1211
社会福祉協議会本所
とき…7月14日(金)
ところ…桃山保健福祉センター
※教育経験者が相談に応じます。電話予約必要。
○心配ごと相談
7月4日(貴志川)・7月11日(打田)・7月18日(粉河)・7月25日(那賀)・8月1日(桃山)
※毎週火曜日民生委員・児童委員などが相談に応じます。

■県民相談
Tel 073・441・2356
○弁護士相談
とき…7月7日(金)(6/28～)・7月18日(火)(7/11～)・7月28日(金)(7/19～)・8月8日(火)(8/1～)
ところ…県庁本館2階県民相談室
電話予約必要()は予約開始日
○常設相談
とき…月～金曜日(面接相談・電話相談)
ところ…県庁本館2階県民相談室

■消費者問題の相談
Tel 073・433・1551
県消費生活センター
とき…月～金曜日

教育相談のことは32ページをご覧ください

●●募集

「紀の川市民会議」参加者を募集

紀の川市長期総合計画を策定するにあたり、市民から紀の川市の住民像や生活像など、将来のあるべき姿について提案・意見をいただくことを目的に、「紀の川市民会議」を開催します。

紀の川市民会議の参加者を市民のみなさんから募集します。

■会議の内容：市政に反映すべき事項をテーマに、アドバイザーを交え、グループ討議のワークショップ形式で意見を出していただき、提案・意見を交換し、紀の川市の将来像について考えます。(9月～11月の間、土曜日の午後3回実施)

■応募資格：平成18年7月1日現在、紀の川市に在住

で、年齢が満18歳以上の方

■募集人数：10人以内

■募集期間：7月3日(月)～7月31日(月)

■応募方法：応募期間内に、市指定の応募用紙に必要事項を記入の上、企画課に持参、又は郵送してください。なお、紀の川市ホームページから応募用紙をダウンロードし、電子メールで送付していただくこともできます。

※市指定応募用紙は市役所企画課、又は各支所地域総務課に設置しています。

■審査・選考：提出された書類(応募理由)によって審査を行います。結果は、8月上旬に本人宛に通知します。

【問合せ・応募提出先】企画課 〒649-6492 紀の川市西大井338番地
Tel.77・25111 ファクシミリ77・49110
e-mail: K030100-001@city.kinokawa.lg.jp

木造住宅耐震診断希望者募集

紀の川市では、近い将来起こりうるであろうと予想されている東南海・南海地震に備え、また、地震に対する安全性の向上、地震に強いまちづくりを進めるため、合併後も引き続き、「木造住宅耐震診断」を実施しています。

ぜひこの機会に、みなさんの自宅の地震に対する安全性を診断してみませんか。

■診断にかかる費用：無料

■募集定数：先着230件

■対象建築物：次の要件すべてに該当する住宅

①紀の川市内にある民間の住宅

②昭和56年5月31日以前に着工された専用住宅、併用住宅、長屋、共同住宅

③構造が次に掲げる工法以外の木造のもの

ア 枠組み壁工法

イ 丸太組工法

ウ 建築基準(昭和25年法律第201号)旧第38条の規定に基づく認定工法

④地上1階建てか2階建てで、かつ、延べ面積が200㎡以下のもの

成人式の実行委員を募集

平成19年1月に開催する成人式は、新成人自身の手によって式の企画・運営を行う実行委員会形式を予定しています。

成人式を思い出に残る素晴らしい式にするために実行委員を募集します。

「やっこみだいー」と思う方はぜひご連絡ください。

■対象者：昭和61年4月2日～昭和62年4月1日生まれの方

■募集人数：20名程度

■応募方法：生涯学習課に電話で申込み

■受付時間：月曜日～金曜日(祝日を除く)の午前8時45分～午後5時30分まで

■応募締切：8月10日(木)

■その他：月1回程度開催される実行委員会と、成人式の準備などに参加できる方。

なお、第1回実行委員会は8月17日(木)午後7時から

登録者へ求人情報、Uターンフェアなどの情報を提供し、誘致企業へ登録者情報を提供することで、求職者と企業の橋渡しをします。詳しくは問い合わせください。

【問合せ】和歌山県商工労働部企業立地局企業立地課 〒640-8585 和歌山市小松原通1-1
Tel.073・441・2748 ファクシミリ073・422・1933
e-mail: e0622001@pref.wakayama.lg.jp
URL: http://www.pref.wakayama.lg.jp/0622001/thank/

和歌山県は、情報通信関連の誘致企業への就職希望者の登録を募集しています。新規学卒者・一般求職者の別、就職希望時期を問いません。

病院・警察・消防 関係の電話番号

- 公立那賀病院 Tel.77・2019
- 那賀休日急患診療所 Tel.77・6410
- 那賀診療所 Tel.79・0009
- 岩出警察署 Tel.63・0110
- 打田交番 Tel.63・0110
- 南中警察官駐在所 Tel.77・3041
- 粉河幹部交番 Tel.73・2054
- 那賀警察官駐在所 Tel.79・0017
- 那賀交番 Tel.75・2066
- 安楽川警察官駐在所 Tel.66・0012
- 調月警察官駐在所 Tel.66・0629
- 中貴志交番 Tel.64・2144
- 那賀消防組合本部 Tel.61・0119

緊急時 171
災害用伝言ダイヤル

粉河ふるさとセンター2階会議室で開催します。質問などがありましたらお気軽に連絡ください。

■実行委員って何するの？

平成19年の成人式の内容はまだ白紙です。成人式に何をしたいのか考え、企画し、実行・運営していくのが実行委員です。「記念品は何にしよかな?」といったことから始めて、当日は受付や司会など成人式に関わるあらゆる面に参加してもらいます。ちよつと大変かもしれないけれど、出席者全員の心に残る自分

学童保育指導員を募集

紀の川市の委託事業をおこなっている学童保育で指導員を募集しています。

■募集人員：1人

【応募・問合せ】学童保育「てのひら」(Tel.77・51777)南中326-1 池田小学校敷地内)

相談

■教育相談

紀の川市立小・中学校に通学されている児童・生徒の皆さん、その保護者の方々と、学習・生活・友だちのことなどで、心配で悩んでいることがありましたらお気軽に相談ください。次の場所に教育相談員が待機しています。

打田中学校(Tel.77・2533) 門 啓子
粉河中学校(Tel.73・2218) 松嶋 邦子
那賀中学校(Tel.75・2078) 奥田 冴子
桃山会館(Tel.66・2288) 古田 弘文
貴志川中学校(Tel.64・2521) 栗須 恵子
教育委員会学校教育課(Tel.64・9162) 田村美代子

英会話教室受講生募集

外国人講師による初心者向けの英会話教室です。基本的な日常会話から学習します。

■日程：7月31日(月)、8月3日(木)、14日(月)、17日(木)、21日(月)、24日(木)

受講時間は全て午前10時～正午

■場所：那賀総合センター第1会議室

■対象：市内に居住する中学生以上の方

■受講料：無料

■定員：15名(先着順)

■申込方法：下の用紙で那賀総合センター生涯学習課(Tel.75・22221)へ直接申込みください。(土、日、祝日は除く)電話受付はしません。

■申込期間：7月11日(火)午前9時～(定員になり次第締め切ります。)

【問合せ】生涯学習課(那賀総合センター内) Tel.75・2221

英会話教室受講申込用紙

氏名 (ふりがな)	電話番号
住所 紀の川市	

県洋上老人大学

「長寿丸」参加募集

■実施予定日：9月26日(火)～9月28日(木)
 ■行き先：鹿児島県屋久島(和歌山港出航)
 ■参加対象：県内に在住の65歳以上(平成18年9月26日現在)で、団体行動ができ、洋上老人大学での経験を地域で生かせる方。(前回までの参加者は不可)
 ■参加人員：参加者の割当人数は昨年とほぼ同様で、合併前の市町村割当数の人員となります。
 打田地区8人
 粉河地区10人
 那賀地区5人
 桃山地区5人
 貴志川地区8人
 ■参加費：1人40,000円(市から2分の1補助)
 ■申込期限：7月31日
 ■受付開始：7月3日から
 高齢福祉課、各支所地域保険福祉課、社会福祉協議会各支所で受け付けます。

案内

アライグマの処分

アライグマの受け入れ(安楽死)
 毎週月、水、木(年末年始、祝日を除く)の午前10時から午後4時までの間、県鳥獣保護センターでアライグマの受け入れ(安楽死)を実施しています。
 なお、業務によつて曜日・時間を変更する場合がありますので、詳細は問い合わせください。
 【問合せ】林務課(Tel.73・3311 旧粉河町役場)

粉河祭と交通規制

粉河祭が開催されます。

7月29日(土)宵祭
 7月30日(日)本祭

■粉河祭：紀州三大祭のひとつ。粉河寺鎮守「粉河産土神社」の祭礼で、粉河駅前から粉河寺大門橋までの「粉河とんまか通り」に「だんじり」が並び、現存する「だんじり」は現在12基(天福町・追上町・石町・本町・根来町・中町・東町・鍛冶町・松ヶ枝町・北町・葵町・蔵之町)あり、宵祭の夜にはそれぞれの「だんじり」の提燈に火が灯り、粉河とんまか通りを勇壮にだんじり運行、また、きらびやかに飾付が行われる。また、本祭には大伴孔子古の子、船主が奥州征伐に向かい賊徒を退治して凱旋した時の姿を伝えると言われる「渡御式」が執り行われる。
 馬に跨った武者姿の稚児や袴をつけた行列が、粉河産土神社を出発し、粉河とんまか通りを総勢400名

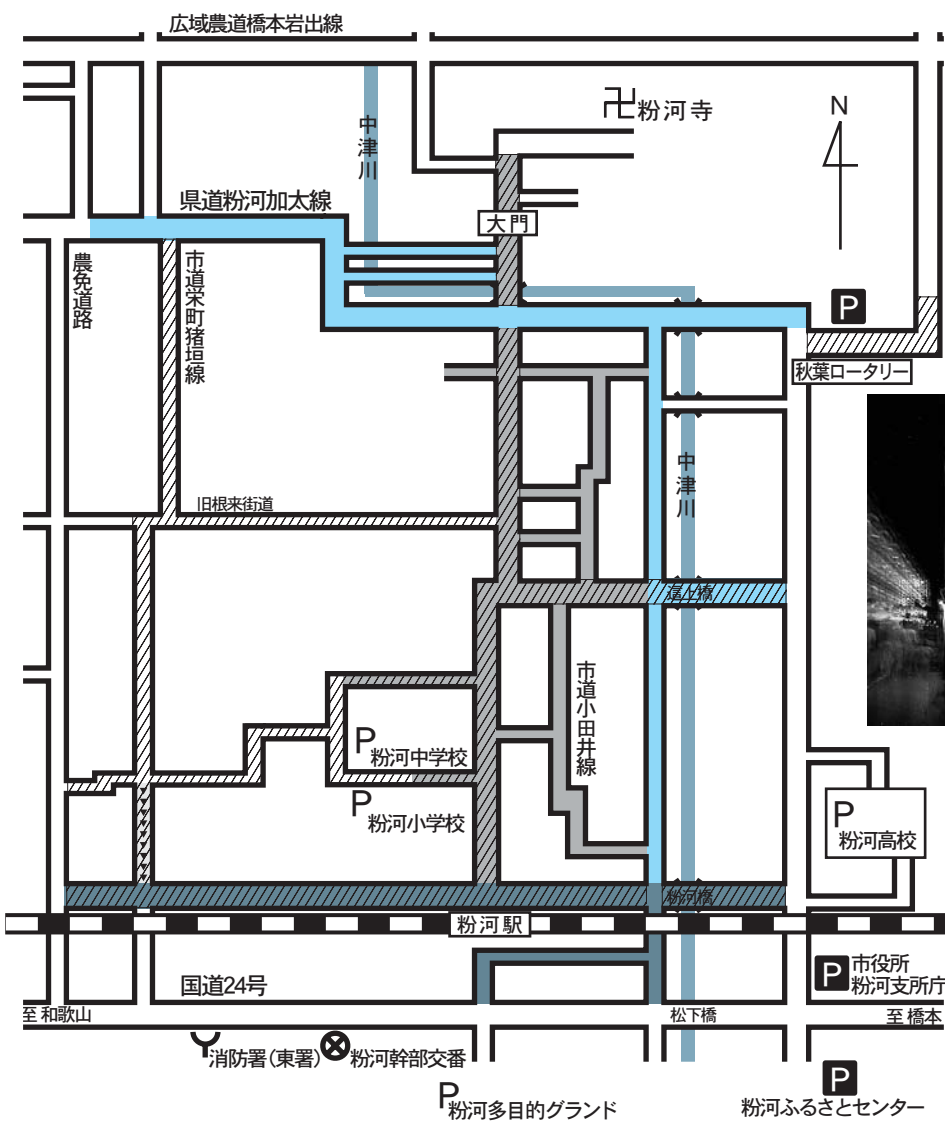

■交通規制：周辺の道路は祭の期間中(7月28日～30日)以上で練り歩く。また、前日の宵祭とは姿を変え、「ひげ」などで飾り付けられた、だんじりが、行列の後ろに続き、祭はクライマックスを迎えます。



日)左図のとおり交通規制がされます。祭にお出かけの際は、公共交通機関を利用ください。
 【問合せ】商工観光課(Tel.73・3311 旧粉河町役場)



- 凡例
- P 常設の駐車場
 - P 臨時駐車場
 - 車両進入禁止等の規制がかかります(7月28日午後7時～11時、7月29日午後7時～11時、7月30日午後3時～7時)
 - 車両進入禁止等の規制がかかります(7月29日午後7時～11時)
 - 大型車通行止の規制がかかります(7月28日午後7時～11時、7月29日午後7時～11時、7月30日午後3時～7時)
 - 一方通行の規制がかかります(7月29日午後7時～11時、7月30日午後3時～7時)
 - 駐車禁止になります ※規制区域・時間などは、変更される場合があります。

市内のプールを利用ください

プール住所電話番号	打田プール 花野604番地 Tel.77・2919	粉河プール 粉河750番地 Tel.73・5844	B & G 海洋センター 名手市場405番地 Tel.75・5510
営業期間	7月16日(日)～8月31日(木)	7月22日(土)～8月31日(木)	6月1日(木)～9月30日(土)
営業時間	午前10時～午後5時	(平日)正午～午後5時 (日曜)午前10時～午後5時	6月・9月 午後1時～午後8時 7月・8月 午前9時～正午 午後1時～午後5時 午後6時～午後9時
使用料金	200円(5歳未満無料)	100円(大人) 50円(子供)	310円(高校生・一般) 210円(幼・小・中学生)
定休日	—	毎週水曜日	毎週月曜日(祝日の場合は翌日)
問合せ	生涯スポーツ課(打田生涯学習センター内 Tel.77・3140)	生涯スポーツ課(粉河分室内 Tel.73・3312)	生涯スポーツ課(那賀総合センター内 Tel.75・2221)
備考	※小学3年以下の児童(幼児を含む)には、必ず保護者が同伴してください。 ※障害児者の方には、無料使用許可証(付添者1名も無料)を発行します。(申請必要)		

中山間の農業に対する補助金

平成12年度から、国の農業施策として中山間地域での耕作放棄防止、環境保全、国土保全を目的に「中山間地域等直接支払制度」が始まりました。

市町名	協定数	参加者(人)	対象農用地面積(m ²)	交付金額(円)
打田町	3	38	213,864	2,232,803
粉河町	43	594	3,468,228	33,311,877
那賀町	9	361	3,355,299	36,315,766
桃山町	4	16	147,824	1,473,286
貴志川町	3	8	68,258	627,973
紀の川市(計)	62	1,017	7,253,473	73,961,705

この制度は、農地の耕作

放棄が特に懸念される中山間地域の急傾斜農地での、耕作放棄地の防止、多面的機能の増進活動、集落での交付金の使い道などを盛り込んだ「集落協定」(取り決めの実践し、5年以上継続される農業生産活動に)に対し交付金を交付します。平成17年度は旧町単位で、左上の62個別・集落協定に対し交付金を交付し、農道・水路の管理、有害獣被害防止対策などが実施されました。

【問合せ】農業振興課(Tel73-3311 旧粉河町役場)

河川愛護月間

7月は、河川愛護月間! 7月7日は、「川の日」です。

毎年7月の河川愛護月間は、生活にうるおいを与える水と緑のオープンスペースとしての河川空間に対する国民的関心の高まりに応えるために、昭和49年に定められました。河川についての理解と関心を深め、地域住民、市民団体と関係行政機関などによる流域全体の良好な河川環境の保全・再生を積極的に推進し、河川愛護の思想について、広く皆さまに御理解いただくことを目的としています。

河川愛護月間には、河川の美化、水面の利用、川の指導者等の人材育成の支援、河川についての広報活動、河川愛護団体の育成・支援、各種イベントの開催など、毎年数多くの河川愛護運動が展開されています。

【問合せ】建設課(Tel66-1100 旧桃山町役場)、各支所地域事業課(電話番号は27ページを参照)

サマージャンボ宝くじ発売

賞金額、1等・前後賞合わせて3億円のサマージャンボ宝くじが、発売されます。販売期間：7月13日(木)～8月1日(火) 価格：1枚300円 この宝くじの収益金は、市町村の明るく住みよいまちづくりに使われます。なお、昨年のサマージャンボ宝くじの効率は8月16日です。

●●● 催し

青少年問題を考える集い

次代を担う青少年の育成と地域社会のあり方を考える青少年健全育成活動が広く市民運動に発展するように「青少年問題を考える集い」を開催します。

■とき：7月25日(火)午後1時30分～午後4時30分(受付午後1時～)

那賀病院の一般内科診療を再開

公立那賀病院の一般内科は、担当医師の退職に伴い、4月から休診していましたが、このたび県立医科大学から、7月から4名、9月からは更に2名の医師派遣が決まりました。

公立那賀病院の一般内科診療は7月から再開することになりました。

【問合せ】公立那賀病院事務局 Tel77-2019

■ところ：粉河ふるさとセンター 大ホール
 ■内容：「少年の主張」中学生による作文発表、高校生(留学生)によるメッセージ発表、「現代青少年の心と行動」臨床心理カウンセラーの立場から話をテーマに奈良女子大学教授臨床心理士、川上範夫先生の講演
 ■入場無料
 小中学生、高校生の子どもを持つお父さん、お母さん、青少年問題に関心のある方はぜひ参加ください。

【問合せ】生涯学習課(Tel64-9163 旧貴志川町役場)

那賀スポレクセンター に行ってきました。

右のブランコに乗っているのが坂口由香さん(8歳)と後ろにお姉さんの坂口文香さん(11歳)、左側ブランコに乗っているのが城 玲那さん(11歳)、後ろにいるのが上中理帆さん(11歳)。
 「この前も、最上子ども会のみんなでここに来たよ。プールにもよく来ます」



「このまちが好き」のコーナーに出てみませんか? 市内在住か市内に勤務する人2人以上で応募してください。家族や、カップル、友達どうし、サークル、どんなグループでもかまいません。まずは、広報広聴課(Tel77-2511)まで問い合わせください。

今月は、桃山町最上に住むなかよしの4人と一緒に那賀スポレクセンター(正式名称は那賀スポーツレクリエーションセンター)に行ってきました。

那賀スポレクセンターといえば、お風呂とプールとフィットネスを思い浮かべられる方が多いのではないのでしょうか。でも、それだけではありません。ソフトボールやゲートボールができる多目的広場には、野外ステージと夜間照明設備も備えています。他にも、60畳の和室、日本庭園、キャンプ・バーベキューの芝生場、公園もあるんです。

人気のお風呂の方は、サウナ室改修と、入り口付近のストロップを設置を、温水プールの入り口付近にもストロップを設置、平成17年2月から、更に快適に利用できるようになりました。

ところで、上の写真の後方の芝生、きれいでしょ。木陰がまた気持ちいいんですよ。天気の良い日にここで昼寝をしてみたいと思うのは、私だけ?(月曜・祝日は休み、公園・庭園以外の施設の利用は有料、問合せは管理事務所Tel66-2420)



日本庭園を望む男性用浴室

ひとやすみ
 ●クイズ広報紀の川
 この写真は貴志川地区の上水道メーターボックスです。ここに描かれているキャラクターの名前は次のうちどれでしょうか。
 ①ホタテちゃん
 ②ホタテちゃん
 ③ホタテちゃん
 ④官製ハガキカ、Eメールで答えを送ってください。正解者の中から抽選で図書カード(500円分)を差し上げます。

※応募の際は、氏名、住所、連絡先とクイズの答え、広報紀の川への意見などあれば書いてください。締切は7月31日必着です。

送り先 〒649-6492 紀の川市役所広報広聴課まで
 Eメールは、k020100-001@city.kinokawa.lg.jpへ

(5月号の答え=桃)

役所・水道・ゴミ 関係の電話番号

- 紀の川市役所(水道含む) Tel.77・2511
- 粉河支所 Tel.73・3311
- 那賀支所 Tel.75・3111
- 桃山支所(水道含む) Tel.66・1100
- 貴志川支所 Tel.64・2525
- 鞆淵出張所 Tel.79・0001
- 水道部粉河浄水場 Tel.73・2618
- 水道部穴伏浄水場 Tel.75・2658
- 水道部貴志川浄水場 Tel.64・5459
- 打田美化センター Tel.77・4804
- 粉河クリーンセンター Tel.73・5705
- 那賀アメニティセンター Tel.75・4001
- 貴志川クリーンセンター Tel.67・0022
- 貴志川クリーンセンター(不燃物処理場) Tel.64・6017

緊急時
災害用伝言ダイヤル 171

【申込み】7月30日(日)午前9時から紀の川市生涯スポーツ課(貴志川支所庁舎内)で受け付けます。定員になり次第締め切ります。

- とき：7月24日(月)～9月25日(月)までの毎週月曜日午後7時30分～午後9時
- ところ：紀の川市那賀B&G海洋センター
- 対象：紀の川市在住・在勤の方
- 定員：50名(定員になり次第、締め切ります)
- 受講料：2,500円(保険料込)
- 申込み受付開始：7月14日(金)
- 【申込み・問合せ】生涯スポーツ課(那賀総合センター)内 Tel.75・2221

夏山トレッキングに参加しませんか

- とき：8月20日(日)
 - 出発時間：貴志川 午前8時 粉河 午前8時30分出発(小雨決行)
 - ところ：高野町石道
 - 参加資格：市内に在住・在勤及び小学4年生以上の山歩きに耐えられる体力のある方
 - 募集定員：50名
 - 参加料：500円(傷害保険料含む)
- 【問合せ】紀の川市教育委員会・生涯スポーツ課まで
貴志川支所庁舎(Tel.64・9164)
桃山会館(Tel.66・2288)
打田生涯学習センター(Tel.77・3140)
粉河ふるさとセンター(Tel.73・3312)
那賀総合センター(Tel.75・2221)



なお、電話での申し込みはできません。

第1回かがやきホール映画会 【入場券販売中】

『ナルニア国物語 第1章ライオンと魔女』日本語吹替え版

ディズニーが贈るファンタジー・プロジェクトその第1章がついに幕を開ける！
とき：7月30日(土)午後1時開演/午後1時30分上映
入場料：600円(全席自由席・3歳以上入場券必要)



【問合せ・入場券販売】
貴志川生涯学習センター Tel.64・2273 (※月曜・祝日は休館)



【入場券販売中】きのかわ演歌まつり



出演：伍代 夏子
みずき 舞
黒川真一朗
司会：水谷ひろし

とき：8月24日(木)
【昼の部】午後1時30分開場/午後2時開演
【夜の部】午後6時開場/午後6時30分開演
ところ：粉河ふるさとセンター大ホール
入場料：前売券3,000円 当日券8,500円(全席指定/昼夜完全入替制)
特典：入場者全員に、伍代夏子最新シングル『金木犀』CDプレゼント

【問合せ・入場券販売】
粉河ふるさとセンター Tel.73・3312 (第4日曜・祝日は除く)

伍代夏子コンサート

スポーツチャンバラ教室

- とき：7月22日(土)～8月19日(土)までの毎週土曜日 午前9時～午前10時
- ところ：紀の川市粉河体育館
- 【問合せ】生涯スポーツ課(町役場)内 Tel.64・2525 旧貴志川

市民体育祭を開催します

- 生涯スポーツ社会の実現をめざして、体育指導員が中心となって、第1回紀の川市民体育祭を開催します。
- とき：10月8日(日)予備日 10月9日(祝)
- ところ：打田若もの広場
- テーマ：光る汗 輝くひとみ 地域の和！
- 【問合せ】生涯スポーツ課(町役場)内 Tel.64・2525 旧貴志川

アクアビクス教室

- 対象：紀の川市内小学1年生～6年生
- 定員：50名(定員になり次第、締め切ります)
- 講師：紀の川市体育指導委員
- 受講料：500円(保険料のみ)
- 申込み受付開始：7月14日(金)
- 【申込み・問合せ】生涯スポーツ課(粉河ふるさとセンター)内 Tel.73・3312