

# 紀の川

ひととまちをつなぐ

広報

21年度の予算も吟味を重ねて必要なものを詰め合わせています。



定額給付金・子育て応援特別手当の

申請受付は4月6日～10月6日（関連記事は2ページに）

4  
2009

# 5月1日、地域巡回バスが変わります。

## 新設

名手上 名手上北 西脇 這上 粉河寺  
白水園前 中津川南 北長田中 北長田  
北志野 南志野 南志野集会所前 南志  
野南 赤尾 赤尾南 広野北 打田国道  
口 丹生橋東 上野井団地前 杉原 杉  
原西 風市西 北勢田ハイテクパーク  
打田駅 尾崎北 小林西 尼岡橋 桃山  
第2工業団地 農業試験場入口 庄前峠  
高野 塚本団地 はりま池公園 白岩橋  
東 貴志川中学校前 国主せせらぎ台南  
国主せせらぎ台上 長山東畑 長山東部  
中 県営住宅北 ふれあい公園北 なが  
やま保育園前 西山地藏寺前

## 休止

天中西 深田 深田北 長田中 長田中  
工業団地前 西部運動場前 広域農道北  
勢田 打田駅西 名手 名手公民館前  
馬宿東 石北 新大井橋西詰 中学校西  
門前 長谷川石油前

## バス停名変更

イオンタウン前→ショッピングタウン前  
桃山小学校前→桃山小学校跡前 JA 東貴  
志支所前→東貴志コミュニティセンター前  
赤ひげ診療所前→貴志川紀和病院前 交  
番前→貴志川郵便局前 国主せせらぎ台  
→国主せせらぎ台下



### 紀の川市地域巡回バス路線

地域巡回バスのコースを一部変更し、あわせてダイヤ改正を行います。  
なお、このページの地図では、すべてのバス停を記載していません。各路線の時刻表は5月号でお知らせします。  
また、詳細は主な公共施設に配置するカラー版の時刻表で確認ください。

10 上名手打田コース

11 12 川原竜門コース

13 14 細野貴志川コース

15 16 17 桃山鞆淵コース

20 東貴志コース

21 丸栖コース

22 西貴志コース

【問い合わせ】政策調整課 (Tel.77・2511)

1乗車100円(中学生以上)

障害者とその介護者・小学生以下は無料

1月1日～3日は運休

# 定額給付金 子育て応援特別手当

申請受付は、4月6日から10月6日まで

## 定額給付金

定額給付金は、市民への生活支援を行うとともに、地域の経済対策に資することを目的としています。

### ■対象者

基準日(平成21年2月1日)において、次の①または②のいずれかに該当する人  
①住民基本台帳に記録されている  
②外国人登録原票に登録されている

### ■支給額

世帯主(外国人は各給付対象者)からの申請により、対象者1人につき1万2千円を支給。ただし、65歳以上の人および18歳以下の人については、1人あたり2万円を支給。

## 子育て応援特別手当

多子世帯の幼児教育期(平成20年度における小学校就学前3年間)の子育ての負担に配慮する観点から、対象世帯を支援することを目的としています。

### ■対象者

生年月日が平成14年4月2日～平成17年4月1日までの第2子以降で、基準日(平成21年2月1日)において、次の①または②のいずれかに該当する人  
①住民基本台帳に記録されている  
②外国人登録原票に登録されている

※第2子以降の判定は、生年月日が平成2年4月2日以降の子どもの中で数えます。基準日に子どもと世帯を別にしていたなどの理由で申請書が手元に届いていなくても、要件にあてはまる人は申請することができます。くわしくは子育て支援課に問い合わせください。

### ■支給額

世帯主からの申請により、対象となる子ども1人につき3万6千円を支給。

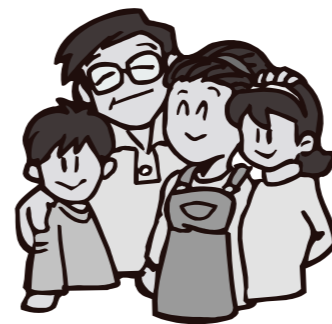

申請書は3月27日に簡易書留で発送しています。  
できるだけ郵送で申請してください。

### 【問い合わせ】

地域振興課 定額給付金担当 (Tel. 77-2511)

子育て支援課 子育て応援特別手当担当 (Tel. 75-3111)

打田分室 (Tel. 77・2511) / 粉河支所 (Tel. 73・3311) / 鞆淵出張所 (Tel. 79・0001)

那賀支所 (Tel. 75・3111) / 桃山支所 (Tel. 66・1100) / 貴志川支所 (Tel. 64・2525)



# 市の新年度予算

紀の川市の新年度予算が決まりました。10年後の紀の川市の姿を見据え、長期総合計画に沿った予算組みと予算総額管理配分方式（枠配分）を実施して、最少の経費で最大の効果を挙げる行財政運営を行います。

## ◆当初予算とは

当初予算は、4月1日から翌年の3月31日までの間に、市にお金がいくら入ってくるのか、そしてそのお金をどんなことに使うのかなど、1年間の計画を立てたものです。予算を見れば、市の収入状況や、まちづくりがどのように行われていくのかわることができません。

## ◆予算編成の考え方

国の財政状況は非常に厳しく、今

また、限られた財源の中で、新しい紀の川市づくりにチャレンジするという基本姿勢のもと、歳入に見合った歳出にするために、昨年度同様、予算枠を設定し経費を抑える予

後も国庫補助金や地方交付税の削減が予想されます。これからも継続して安定した行政サービスを提供するために、市民のみなさんから託された税金を最大限効果的に活用するという認識を持ち、今まで以上に効率的で健全な行財政運営をしなければなりません。

そのため、新年度予算では、「10年後の紀の川市」を念頭におき、将来の紀の川市の姿を見据えた実効性のある施策の実施と、直面する諸課題への対応を着実に進め、行財政改革への取り組みを強化します。

算総額管理配分方式（枠配分）を採用しました。

おもなポイントは次のとおりです。

①長期総合計画（基本計画）に沿っ

## ◆各会計ごとの予算額

※公営企業会計の金額は、万円未満を四捨五入しています。  
※△はマイナスです。

会計名	平成21年度	平成20年度	増減率%
一般会計	300億6,000万円	272億8,000万円	10.2
住宅新築資金等貸付事業特別会計	8,310万円	1億510万円	△20.9
土地取得事業特別会計	200万円	200万円	0.0
国民健康保険事業勘定特別会計	78億3,500万円	76億1,000万円	3.0
国民健康保険直営診療施設勘定特別会計	6,960万円	7,170万円	△2.9
老人保健特別会計	2,020万円	8億750万円	△97.5
後期高齢者医療特別会計	12億6,340万円	12億900万円	4.5
介護保険事業勘定特別会計	50億8,000万円	50億1,000万円	1.4
公共下水道事業特別会計	19億7,200万円	20億1,000万円	△1.9
特定環境保全公共下水道事業特別会計	5,070万円	4,860万円	4.3
農業集落排水事業特別会計	2,340万円	2,320万円	0.9
善田農業集落排水事業特別会計	1億3,150万円	1億4,900万円	△11.7
高野・五百谷簡易水道事業特別会計	570万円	470万円	21.3
荒見簡易水道事業特別会計	2,340万円	2,440万円	△4.1
麻生津簡易水道事業特別会計	2,960万円	3,010万円	△1.7
善田・大原簡易水道事業特別会計	3,010万円	2,640万円	14.0
黒川簡易水道事業特別会計	1,570万円	1,960万円	△19.9
野田原・脇谷簡易水道事業特別会計	970万円	1,050万円	△7.6
池田財産区特別会計	760万円	720万円	5.6
田中財産区特別会計	580万円	760万円	△23.7
長田竜門財産区特別会計	120万円	130万円	△7.7
竜門財産区特別会計	7万円	6万円	16.7
南北志野財産区特別会計	30万円	40万円	△25.0
飯盛財産区特別会計	60万円	50万円	20.0
静川財産区特別会計	420万円	30万円	1,300.0
最上、神田、市場、元財産区特別会計	90万円	50万円	80.0
調月財産区特別会計	100万円	60万円	66.7
丸栖財産区特別会計	210万円	230万円	△8.7
平池財産区特別会計	130万円	310万円	△58.1
特別会計合計	166億7,017万円	171億8,566万円	△3.0
一般会計と特別会計の合計	467億3,017万円	444億6,566万円	5.1

会計名	平成21年度	平成20年度	増減率%	
水道事業会計	収益的収入	15億1,592万円	15億5,505万円	△2.5
	収益的支出	14億1,356万円	14億6,099万円	△3.2
	資本的収入	16億2,174万円	16億3万円	1.4
	資本的支出	21億6,422万円	21億9,605万円	△1.4
工業用水道事業会計	収益的収入	4,389万円	4,394万円	△0.1
	収益的支出	2,395万円	2,417万円	△0.9
	資本的収入	1億4,851万円	4,401万円	237.4
	資本的支出	1億5,752万円	7,021万円	124.3

- ①長期総合計画（基本計画）に沿った予算編成とする。
- ②費用対効果の検証、事務事業の優先度による重点化、手法の改善、簡素化、統合、廃止などを再検討し、義務的経費を含めて徹底した歳出抑制を行う。
- ③自主財源（市が独自で確保できるお金）確保のため、市税や使用料などの収納率の向上や市有財産を有効に活用する。特に未収金対策や新たな収入の獲得に取り組む。
- ④新規・大型プロジェクト事業は、政策的事業として必要と認められたものに限り。
- ⑤補助金は、行政の責任分野・経費負担のあり方・行政効果などを検証し、廃止・統合などに努め、終期の設定を検討する。また、市が出資する法人などに対する補助は、補助目的と使途の明確化、自己財源とのバランスなどの視点から適切に行う。さらに一部事務組合に対する負担金は、関係市町と連携をとり、事業内容の審査など適切な指導を行う。
- ⑥今後の財政負担の増大を避けるため、継続費や債務負担行為の計画は慎重に行う。

4月号もくじ	
定額給付金・子育て応援特別手当	2
地域巡回バス5月に変更	3
特集 市の新年度予算	4
健康	10
子育て	12
介護と介護予防	14
暮らしに役立つ情報ワイド	16
「コンビニで水道料金などが納付可能に 不用になった食用油（天ぷら油など）の回収 まちの話	18
暮らしの情報 生活/税金/福祉/案内/募集/催し	20
困ったときの相談	26
わたしのまちの文化財	28
としよかん情報	29
巻末特集 いただきます 学校給食 わが家の味	30 36

◆一般会計、特別会計と公営企業会計

市の予算には、大きく分けて一般会計と特別会計、公営企業会計の3つがあります。

特別会計は特定の事業のための会計です。国民健康保険や介護保険は特別会計で予算を組み、納められた保険料(料)はその事業費に充てられ、他のことに使われることはありません。

公営企業会計は水道使用料などの収入により企業会計として独立した会計で、上水道・工業用水道をいいます。

特別会計・公営企業会計で行われる以外の事業は、すべて一般会計で行います。

今回の特集では、特に一般会計を中心に説明します。

◆一般会計の歳入

市に入ってくるお金には、市税をはじめ、国から交付される地方交付税・国庫支出金、市債と呼ばれる借入金などがあります。市では、収入のことを歳入と呼び、一般会計の歳入総額は、300億6千万円です。

入総額は、300億6千万円です。7ページの図のとおり、内訳でもっとも金額の多いのが、地方交付税の約88億円で、歳入全体の約29%を占めます。次いで多いのが、市税で約70億円、歳入全体の約23%を占めています。

また、地方交付税などのように、国や県からもらえるお金(依存財源)は、歳入全体の約6割、市が独自で確保できるお金(自主財源)は約4割になっています。市税の徴収率向上のために、今年度から軽自動車税のコンビニ収納を始めます。さらに未収金の対策や市有財産の有効活用にも取り組み、少しでも市の収入を増やす努力を行っていきます。

◆一般会計の歳出

市では、支出のことを歳出と呼び、一般会計の歳出総額は、歳入と同じ300億6千万円です。景気対策、地域活性化対策や道路などのインフラ整備、教育環境の整備に重点をおき、昨年よりも27億8千万円の増額となっています。主な事業の中で、特に重点的に取り組む事業として、

- ①景気対策事業(地域活性化対策)として、プレミアム商品券事業への補助の増額、市道の維持改修や新設改良、工業団地の開発事業など。
- ②安全・安心なまちづくり事業として、粉河中学校・打田中学校の校舎などの改築事業、小・中学校の耐震化事業など。

- ③少子化対策事業として、第3子以降に係る保育料の無料化事業など。
  - ④庁舎建設事業などがあげられます。
- 長期総合計画に沿って、市の将来を見据えた中で実施していかねばならない投資的事業に、重点的に予算を配分しています。

◆用語の解説

歳入 →7ページへ

自主財源…市が自主的に収入することができるお金  
 依存財源…国や県などから交付または割り当てられるお金  
 市税…市民のみならず法人などから納めていただく税金  
 諸収入…貸付金の返済収入や預金利子など他の収入科目に含まれないお金  
 繰入金…会計や基金など間で相互に資金運用するお金  
 分担金及び負担金…特定の事業によって特に利益を受ける人に負担していただくお金  
 地方交付税…財政需要に応じた財源保障の確保のために国から交付されるお金  
 市債…公共事業などで多額な資金が必要ときに長期に借り入れるお金  
 県支出金…特定の事務事業に対し県から交付されるお金  
 国庫支出金…特定の事務事業に対し国から交付されるお金  
 地方消費税交付金…地方消費税の交付基準によって県から交付されるお金  
 地方譲与税…本来地方税として徴収すべき税を国税として徴収し譲与されるお金

歳出 →8ページへ

議会費…市議会の活動にかかるお金  
 総務費…全般的な管理事務、徴税事務、戸籍事務、選挙事務などにかかるお金  
 民生費…高齢者・障害者福祉、子育て支援、生活保護などにかかるお金  
 衛生費…保健・環境衛生、ごみ処理、し尿処理などにかかるお金  
 労働費…失業対策などにかかるお金  
 農林業費…農林業の振興、生産基盤の整備などにかかるお金  
 商工費…商工業の振興、観光の振興などにかかるお金  
 土木費…道路、河川、公園、住宅の管理や整備などにかかるお金  
 消費費…消防・防災活動、防災基盤の整備などにかかるお金  
 教育費…学校教育・生涯教育の充実、文化・スポーツの振興などにかかるお金  
 災害復旧費…被災した施設などの復旧にかかるお金  
 公債費…公共事業などで多額な資金が必要ときに長期に借り入れたお金の返済金

平成21年度  
 一般会計予算 歳入総額  
 300億6,000万円

※表示金額は、万円未満を四捨五入して表示しています。  
 ※率は整数になるよう調整し、合計で100%になるように表示しています。

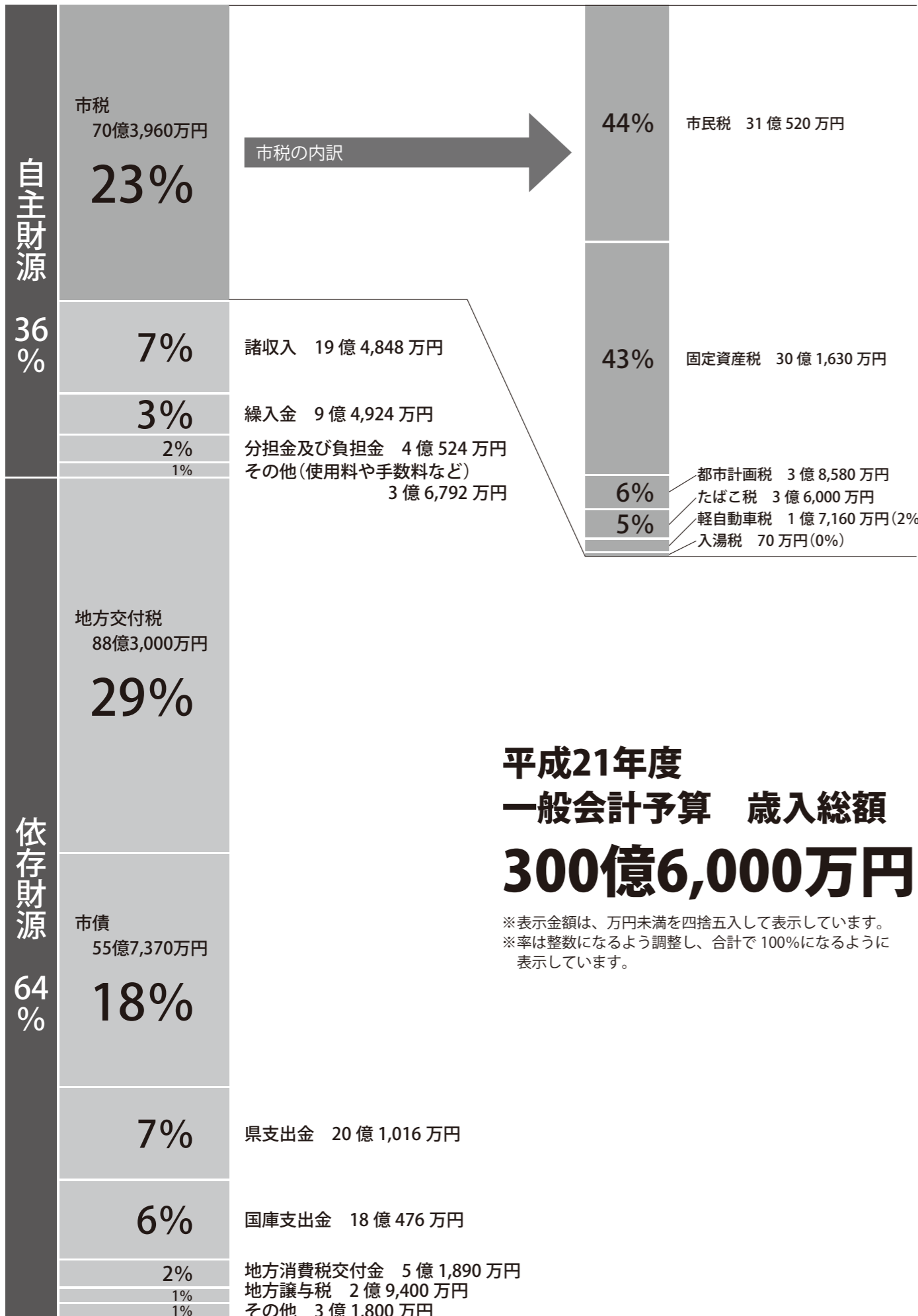



- 民生費 68億6,348万円
- ・放課後児童健全育成事業…7,505万円(子)重
  - (丸栖放課後児童クラブ…644万円)新
  - ・放課後児童クラブ施設改修事業…290万円(子)新
  - ・思春期体験教室事業(赤ちゃんの登校日)…19万円(子)新
  - ・子育て教室事業…128万円(子)重
  - ・地域子育て支援拠点事業…612万円(子)重
  - ・子育てサークル支援事業…18万円(子)重
  - ・人権啓発推進事業…185万円(人権)重



- 土木費 27億5,132万円
- ・市道維持改修事業…1億円(道)
  - ・市道新設改良事業…5億5,000万円(道)
  - ・道路整備計画策定事業…300万円(建)重
  - ・市道井田中ノ才線新設道路改良事業…2億3,100万円(道)重
  - ・紀の川関空連絡道路促進協議会運営事業…100万円(建)重

- 衛生費 23億2,055万円
- ・公立那賀病院経営事務組合支援事業…4億5,560万円(健)重
  - ・妊婦健康診査費助成事業(公費負担回数5回から14回に)…3,349万円(健)重新
  - ・第三子以上に係る妊婦健康診査費助成事業…420万円(健)重
  - ・親子教室事業…404万円(健)重
  - ・小児成育医療支援事業…500万円(健)
  - ・一般不妊治療費助成事業…90万円(健)重
  - ・ヘルスアップ健診事業…804万円(健)重
  - ・ピンクリボンキャンペーン啓発事業…100万円(健)重
  - ・個別乳がん検診事業(マンモグラフィ)…437万円(健)重新
  - ・個別乳がん検診事業(超音波検査)…263万円(健)重
  - ・斎場管理運営事業…1,750万円(環)
  - ・地域一斉清掃補助事業…350万円(環)重
  - ・広域ごみ処理施設整備事業…300万円(廃)重新
  - ・合併浄化槽設置整備事業…1億192万円(環)重

- 農林業費 15億1,049万円
- ・農業用施設整備事業補助金事業…6,800万円(農地)
  - ・県単土地改良推進調査事業…200万円(農地)重新
  - ・遊休農地解消支援事業…150万円(農振)重
  - ・県営ため池等整備事業…358万円(農地)重
  - ・市産農産物トップセールス推進事業…204万円(農振)
  - ・紀の国森づくり基金事業…1,000万円(林)
  - ・機械化林業推進事業補助金…100万円(林)新
  - ・有害鳥獣捕獲事業…245万円(林)重

■公債費 36億9,743万円

民生費

23%

総務費

21%

教育費

17%

土木費

9%

衛生費

8%

農林業費

5%

消防費

3%

その他

2%

公債費

12%

# 平成21年度 一般会計予算 歳出総額 300億6,000万円

主な事業を掲載しています

※事業名の後の( )は担当課名で、重は重点事業、新は新規事業です。  
※表示金額は、万円未満を四捨五入して表示しています。  
※率は整数になるよう調整し、合計で100%になるように表示しています。

- 教育費 50億325万円
- ・安楽川小学校校舎改築事業…8億75万円(教)重
  - (20~21年度事業 20年度当初予算額は5億6,999万円)
  - ・名手小学校校舎改築事業…7億9,287万円(教)重
  - (20~21年度事業 20年度当初予算額は5億8,636万円)
  - ・粉河中学校校舎等改築事業…15億8,894万円(教)重新
  - ・打田中学校校舎改築事業…4,762万円(教)重新
  - ・麻生津小学校校舎・屋体耐震補強事業…6,054万円(教)重
  - ・鞆淵小学校校舎・屋体耐震補強事業…2,806万円(教)重
  - ・中貴志小学校校舎耐震補強事業…1,433万円(教)重
  - ・竜門小学校屋体耐震補強事業…53万円(教)重新
  - ・那賀中学校校舎耐震補強事業…406万円(教)重
  - ・貴志川中学校屋体耐震補強事業…64万円(教)重新
  - ・学習指導要領改訂に伴う指導書及び備品購入事業…337万円(学)新
  - ・教育相談員設置事業…432万円(学)重
  - ・指導主事設置事業…4,006万円(学)重
  - ・放課後子ども教室推進事業…372万円(生学)
  - ・青少年センター運営事業…994万円(生学)重
  - ・生涯学習出前講座事業…2万円(生学)新
  - ・旧名手本陣妹背家住宅防災設備整備事業…501万円(生学)重新

- 消防費 10億4,353万円
- ・自主防災組織育成事業…360万円(危)重
  - ・消防施設整備事業…9,263万円(危)重

- 議会費 2億5,805万円  
■商工費 1億8,225万円
- ・商工会プレミアム商品券補助事業(発行枚数8万枚から20万枚へ)…2,450万円(商)重
  - ・商工会補助事業…3,158万円(商)重
- 労働費 14万円  
■災害復旧費 1万円  
■予備費 4,281万円

- 総務費 63億8,669万円
- ・企業立地促進助成事業…236万円(企)重
  - ・北勢田第2工業団地開発事業(土地開発公社事業費補助事業)…3億円(企)重
  - ・庁舎機能再編事業(設計委託費など)…2億4,724万円(庁)重新
  - ・市民と行政の協働によるまちづくりの指針作成事業…53万円(政)重新
  - ・国際交流事業…336万円(政)重
  - ・安全・安心まちづくり事業…25万円(総)重
  - ・防犯灯設置費補助事業…350万円(地)重
  - ・男女共同参画計画推進事業…14万円(政)重
  - ・地域巡回バス運行費補助事業…4,599万円(政)重
  - ・路線バス運行費補助事業…2,833万円(政)重
  - ・紀の川ブランド創出事業…220万円(政)
  - ・市税等コンビニ収納事業…341万円(市)新
  - ・行政評価制度導入事業…61万円(政)重
  - ・土地開発公社経営支援補助事業…2億円(政)
  - ・広報紙発行事業…928万円(広)重
  - ・ホームページによる情報発信事業…74万円(広)重
  - ・メール配信事業…52万円(情)

各事業などの問い合わせ先	
<p>■民生費</p> <ul style="list-style-type: none"> <li>(子)…子育て支援課(Tel.75・3111)</li> <li>(人権)…人権啓発推進課(Tel.77・2511)</li> </ul>	<p>■総務費</p> <ul style="list-style-type: none"> <li>(企)…企業立地推進課(Tel.77・2511)</li> <li>(庁)…庁舎建設準備室(Tel.77・2511)</li> <li>(政)…政策調整課(Tel.77・2511)</li> <li>(総)…総務課(Tel.77・2511)</li> <li>(地)…地域振興課(Tel.77・2511)</li> <li>(市)…市民税課(Tel.77・2511)</li> <li>(広)…広報広聴課(Tel.77・2511)</li> <li>(情)…情報推進課(Tel.77・2511)</li> </ul>
<p>■土木費</p> <ul style="list-style-type: none"> <li>(道)…道路河川課(Tel.66・1100)</li> <li>(建)…建設総務課(Tel.66・1100)</li> </ul>	<p>■衛生費</p> <ul style="list-style-type: none"> <li>(健)…健康推進課(Tel.77・2511)</li> <li>(環)…環境衛生課(Tel.77・2511)</li> <li>(廃)…廃棄物対策課(Tel.77・2511)</li> </ul>
<p>■農林業費</p> <ul style="list-style-type: none"> <li>(農地)…農地課(Tel.73・3311)</li> <li>(農振)…農業振興課(Tel.73・3311)</li> <li>(林)…林務課(Tel.73・3311)</li> </ul>	<p>■教育費</p> <ul style="list-style-type: none"> <li>(教)…教育総務課(Tel.64・2525)</li> <li>(学)…学校教育課(Tel.64・2525)</li> <li>(生学)…生涯学習課(Tel.64・2525)</li> </ul>
	<p>■消防費</p> <ul style="list-style-type: none"> <li>(危)…危機管理消防課(Tel.77・2511)</li> </ul>
	<p>■商工費</p> <ul style="list-style-type: none"> <li>(商)…商工観光課(Tel.73・3311)</li> </ul>



## 平成 21 年度集団検診日程表

とき	ところ	午前(受付8:30~10:30)	午後(受付13:00~14:00)
4月22日(水)	東貴志コミュニティセンター	特定・胃・胸・大腸・乳房	胸・大腸・乳房
5月13日(水)	西貴志コミュニティセンター	特定・胃・胸・大腸・乳房	乳房
5月14日(木)			
5月15日(金)			
6月4日(木)	丸栖コミュニティセンター	特定・胃・胸・大腸・乳房	乳房
6月5日(金)			
6月8日(月)	貴志川保健福祉センター	特定・胃・胸・大腸・乳房	乳房
6月9日(火)			
6月10日(水)			
6月19日(金)			
6月22日(月)	本庁南別館	特定・胃・胸・大腸・乳房	乳房
6月23日(火)			
6月25日(木)			
6月26日(金)			
6月29日(月)			
6月30日(火)			
7月1日(水)			
7月2日(木)	那賀保健福祉センター	特定・胃・胸・大腸・乳房	乳房
7月27日(月)			
7月28日(火)			
7月29日(水)			
7月30日(木)			
8月4日(火)			
8月5日(水)			
8月7日(金)	那賀総合センター	特定・胃・胸・大腸・乳房	乳房
8月24日(月)	鞆瀬出張所	特定・胃・胸・大腸・乳房	
8月25日(火)	細野生活改善センター	特定・胃・胸・大腸	
8月26日(水)	蛭の里	特定・胃・胸・大腸・乳房	
8月27日(木)	元区民会館	特定・胃・胸・大腸・乳房	
8月28日(金)	桃山会館	特定・胃・胸・大腸・乳房	
8月31日(月)	桃山保健福祉センター	特定・胃・胸・大腸・乳房	乳房
9月1日(火)			
9月2日(水)			
9月3日(木)			
9月4日(金)	粉河保健センター	特定・胃・胸・大腸・乳房	乳房
10月26日(月)			
10月27日(火)			
10月28日(水)			
11月2日(月)			
11月4日(水)			
11月5日(木)			
11月6日(金)			
11月9日(月)			
11月10日(火)			
11月11日(水)	本庁南別館	肝炎	
1月13日(水)			
1月14日(木)			

対象者  
 特定健診：  
 40歳～74歳  
 の紀の川市国  
 保加入者

胃がん検診：  
 40歳～74歳

胸部検診：  
 40歳以上

大腸がん検診：  
 40歳以上

乳がん検診：  
 30歳以上

肝炎ウイルス検診：  
 40歳以上  
 で未検査の  
 人

## 21年度の集団検診の日程は左ページのとおりです。

申込者には各地区の検診日程の約1カ月前に受診票を送付します。

検診を希望する人で、申し込みしていない人は、健康推進課まで連絡ください。

個別乳がん検診の申し込みを2月28日で締め切りました。以降に受け付けた分は集団検診に変更させていただきます。

### 休日歯科当番 (診療時間：午前10時～午後4時)

電話が繋がらない場合は、那賀消防組合 (Tel 61・0119) へ。

4/5 (日)	吉田歯科医院	(Tel 69・1182)
12 (日)	林歯科医院	(Tel 62・6012)
19 (日)	岩崎歯科医院	(Tel 62・9888)
26 (日)	藤田歯科医院	(Tel 77・6060)
29 (水)	金尾歯科医院	(Tel 62・1588)
5/3 (日)	山本歯科矯正	(Tel 64・3014)
4 (月)	西野歯科医院	(Tel 62・4556)

### 献血日程 4月8日～5月末

4/8 (水)	株式会社メイワ	9:30～12:00
	市役所粉河分庁舎玄関前	13:30～16:30
10 (金)	オークワ粉河店	10:00～12:00
	市役所那賀分庁舎玄関前	13:30～16:00
17 (金)	オーストリート紀の川井阪店	10:00～12:00
	市役所本庁南別館	13:30～16:30

5/13 (水) 貴志川地区、5/15 (金) 桃山地区

### 那賀休日急患診療所の開設時間 (Tel 77・6410)

日曜・祝日・年末年始の午前9時～午後5時

### 夜間・休日の病院案内 (24時間)

Tel 073・426・1199 県救急医療情報センター  
 Tel 61・1791 那賀消防組合

### 夜間の小児医療電話相談 毎日実施

Tel # 8000 または Tel 073・431・8000  
 とき…毎日午後7時～11時

# 健康

けんこう

## 特定健診の申し込み

40～74歳の国民健康保険加入者を対象に4月から特定健診を実施します。特定健診とは、メタボリックシンドローム(内臓脂肪症候群)に着目した健診で、問診、計測(身長・体重・腹囲)、血圧測定、尿検査、血液検査などを行います。健診の申込表は対象者に1月中旬に送付しています。1月以降に紀の川市国民健康保険に加入した人は電話で申し込みください。

## 今年度75歳になる国保加入者も市の特定健診が受けられます

21年度から制度が変わり、今年度75歳になる紀の川市国保加入者は、市の特定健診を受診することができます。

1月中旬に送付した申込表では、申し込みできませんでしたので、希望者は健康推進課に電話で申し込んでください。

検診は75歳になる前に受けてください。

問い合わせは国保年金課 (Tel 77・2511 本庁) へ、申し込みは健康推進課 (Tel 77・0829 本庁南別館)

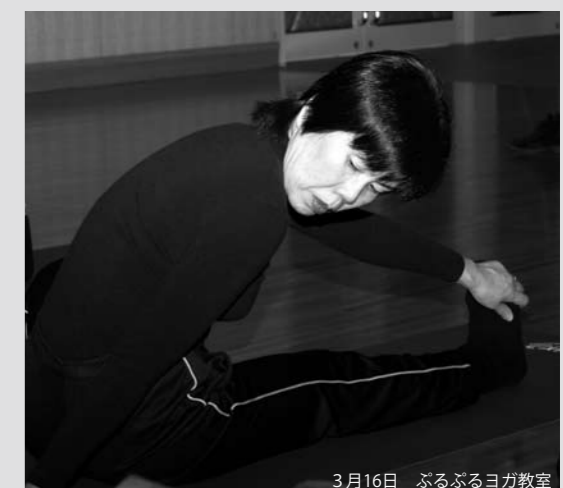

3月16日 ぶるぶるヨガ教室

5月の母子保健行事は13ページに掲載しています。



## 5月の母子保健行事

乳幼児健康診査・健康相談  
※対象児には、個別通知します

■4か月児健康診査  
平成21年1月生まれ対象  
5月20日(水)・27日(水)の午後  
受付は午後1時～1時30分

■7か月児健康診査  
平成20年10月生まれ対象  
5月19日(火)・26日(火)の午後  
受付は午後1時～1時30分

■10か月児健康相談  
平成20年5月生まれ対象  
5月14日(木)・15日(金)の午前  
受付は午前9時～9時30分

■1歳8か月児健康診査  
平成19年8月生まれ対象  
5月22日(金)・29日(金)の午後  
受付は午後1時～1時30分

■2歳6か月児健康相談  
平成18年10月生まれ対象  
5月12日(火)・13日(水)の午前  
受付は午前9時～9時30分

■3歳8か月児健康診査  
平成17年8月生まれ対象  
5月21日(木)・28日(木)の午後  
受付は午後1時～1時30分

妊婦教室 5月18日(月)  
受付は午後1時15分～1時30分

ポリオ集団投与  
5月7日(木)・8日(金)  
受付は午後1時～2時  
平成20年1月31日までに生まれ、  
7歳6か月未満で、ポリオを2回飲ん  
でいない乳幼児が対象

会場はすべて本庁南別館  
【問い合わせ】健康推進課(77・0829)

3月2日 子育て教室 みかん組



## 21年度の赤ちゃん広場・子育て教室

赤ちゃん広場…赤ちゃんとのふれあい遊びの紹介や絵本のよみきかせ、お母さん同士の交流、赤ちゃんの体重測定や育児相談などをします。今年度から打田地区でも開催します。

■0歳児  
5月1日(金) 打田地区対象 本庁南別館2階  
5月11日(月) 貴志川・桃山地区対象 桃山保健福祉センター  
5月25日(月) 粉河・那賀地区対象 那賀子育て支援センター

※時間は午前10時～11時30分です。

※母子手帳を持ってきてください。

子育て教室…「地域ぐるみ、みんなで子育て」を合言葉に、市内4地域で1歳児、2歳児の親子を対象に遊びの教室を開催しています。

■1歳児 ←← 平成19年4月2日～平成20年4月1日生まれ  
5月13日(水) 粉河・那賀地区対象 那賀子育て支援センター  
5月19日(火) 貴志川地区対象 貴志川保健福祉センター  
5月22日(金) 打田地区対象 打田体育館  
5月26日(火) 桃山地区対象 桃山保健福祉センター

※時間は午前9時30分～11時30分(受付午前9時15分～)

■2歳児 ←← 平成18年4月2日～平成19年4月1日生まれ  
5月15日(金) 粉河・那賀地区対象 那賀子育て支援センター  
5月21日(木) 打田地区対象 打田体育館  
5月27日(水) 貴志川・桃山地区対象 桃山保健福祉センター

※時間は午前9時30分～11時30分(受付午前9時15分～)

赤ちゃん教室・子育て教室とも申し込みは不要です。当日会場にお越しください。

※親子とも、動きやすい服装で参加ください。

【問い合わせ】

子育て支援課 (Tel 75・3111 那賀分庁舎)

桃山子育て支援センター (Tel 66・0404 安楽川保育所内)

那賀子育て支援センター (Tel 75・2331 名手保育所隣)

子育てを応援します

## 子育て支援センターを利用してください

子育て支援センターは、子育て中のお母さん、お父さん、おばあちゃん、おじいちゃん…誰でもがふれ合い、支え合い、学び合い、分かち合う場、そして子どもたちの遊び場として交流できる場です。

## 児童手当・児童扶養手当・特別児童扶養手当の案内

(児童手当)

児童手当は、小学校修了前の児童を養育している人に支給される手当です。所得制限などの条件があります。

新たに受給資格が生じた場合や支給対象児童が増えた場合は、届出が必要です。また、支給対象児童が減った場合や、会社を退職して厚生年金の資格がなくなった場合なども届出が必要です。

■支給金額(月額)

3歳未満の児童…一律 10,000円

3歳以上の児童…第1子・第2子 5,000円

第3子以降 10,000円

(児童扶養手当)

児童扶養手当は18歳(障害のある場合は20歳未満)に達する日以降の最初の3月31日までの児童を養育している母子家庭や、父が一定の障害にある家庭に支給される手当です。所得制限などの条件があります。

■支給金額(児童1人の場合の月額)

全部支給…41,720円、一部支給…9,850円～41,710円

※所得状況や扶養人数によって変動します。

(特別児童扶養手当)

特別児童扶養手当は、20歳未満で身体や知的または精神に一定の障害、または長期安静が必要な病状にある児童を、在宅で養育している保護者に支給される手当です。所得や障害の程度による制限があります。

■支給金額(月額)

1級…50,750円、2級…33,800円

【問い合わせ】子育て支援課 (Tel 75・3111 那賀分庁舎)

## 小中学校の就学援助制度

経済的な理由によって小中学校への就学に困難がある児童・生徒の保護者に、学校給食費や学用品費など、学校で学習するために必要な費用の一部を援助する制度があります。

就学援助を希望する人は、申請書を学校へ提出してください。

詳しくは、各小・中学校または学校教育課(Tel 64・9162)へお問い合わせください。

## 子育て

こそだて

## 3人目以降、保育料無料に

第3子以降の保育料の無料化制度を拡充し、全年齢を無料化します。

少子化対策として3人以上の子どもを生み育てようとする世帯の経済的な負担を軽減し、就業と子育ての両立を支援するためです。

■要件…

- ①満18歳未満の子どもが3人以上いる世帯
- ②保育料無料化の対象児を含め、3人以上の児童を、保護者が所得税の扶養控除の対象にしていること。
- ③保護者と児童の全員が市内に住民登録があり、居住していること。
- ④保護者が前年度分までの保育料を滞納していないこと。

■手続き…

保育所にある申請書に必要事項を記入の上、保育所に提出して下さい。

※定員状況により新規入所を待機していただく場合があります。

【問い合わせ】子育て支援課 (Tel 75・3111 那賀分庁舎)

## 私立幼稚園保育料等の減免制度

市は、私立幼稚園児の保護者の負担を軽減するため、保育料などの一部を補助する制度を実施しています。申請書類は各私立幼稚園を通じて5月ごろに配布します。書類の提出日など、各幼稚園によって異なりますので、幼稚園の指示にしたがって手続きをしてください。

【問い合わせ】学校教育課 (Tel 64・9162)

## 介護予防健診「生活機能評価」を受けましょう

生活機能評価とは、早期に老化のサインをチェックするためのものです。いつまでも健康で元気な生活を送るために、生活機能評価を受けましょう。

■対象…65歳以上で、介護保険の要支援・要介護認定を受けていない人。

■受診方法…特定健診や後期高齢者健診と同時に受診できます。

※「特定健診」および「後期高齢者健診」は、加入している医療保険者に申し込みください。

※受診の際は、必ず介護保険被保険者証（水色）を持参ください。

### ■生活機能評価の内容

①生活機能チェック（全員に実施）・問診、基本チェックリスト・計測（身長・体重）・血圧測定・医師診察

②生活機能検査（①の結果、必要と判断された人のみに実施）

血液検査・心電図検査

【問い合わせ】高齢介護課介護予防係（Tel 75・5314 那賀分庁舎）

## 介護予防教室

65歳以上の人を対象に、運動器の機能向上・栄養改善・口腔ケア・閉じこもり予防などをテーマに、居宅介護支援センターに委託し、教室を開催しています。

### ■いきいき元気塾

と き：4月8日（水）  
午後1時～3時

ところ：那賀保健福祉センター  
2階 多目的ホール

テーマ：「生活」について

～食生活と運動習慣～

申し込みが必要です。前日までに栄寿苑居宅介護支援センターに申し込みください。

【問い合わせ】栄寿苑居宅介護支援センター（Tel 75・6888）、高齢介護課介護予防係（Tel 75・5314）

## 高齢者のための福祉サービス

高齢者の暮らしを支えるための福祉サービスがあります。サービスの対象はおおむね65歳以上の高齢者ですが、サービスの種類によっても異なります。利用には申請が必要です。詳しくは、高齢介護課か各支所・鞆淵出張所へ問い合わせください。

サービスの種類・内容	自己負担など	
<b>■生活支援</b>		
ホームヘルパーの派遣（介護認定結果が「自立」の人などを対象）	週1回まで	1時間まで150円／1時間30分まで200円
デイサービス（介護認定結果が「自立」の人などを対象）	週1回まで	1回340円／昼食代と材料費は実費
ショートステイ（介護認定結果が「自立」の人などを対象）	月7日まで	1日500円／食事代など実費
配食サービス（家庭で調理が困難な1人暮らしや高齢者のみ世帯の人を対象）	週3回まで	1食350円
外出支援（要介護4・5の人で交通機関の利用が困難な人を送迎）	週1回まで	駐車料金などは実費
生活支援ハウス利用（60歳以上の高齢者のみの世帯や家族の支援が受けられず生活に不安がある人を対象）		収入に応じた費用負担
養護老人ホーム入所（65歳以上の生活が困窮している、また家族と同居できない等の事情のある人を対象）		収入に応じた費用負担
<b>■日常生活用具などの支給や貸与</b>		
緊急通報装置の貸与（所得税非課税の高齢者世帯を対象）		通話料金などは実費
老人日常生活用具の給付・貸与（寝たきりや1人暮らしの低所得者を対象） 給付用具：電磁調理器・火災警報器・自動消火器		収入に応じた自己負担
貸与用具：老人用電話		老人用電話の基本料・通話料金は実費
<b>■助成</b>		
紙おむつ購入助成券給付（要介護認定を受けた常時失禁状態の高齢者で所得税非課税世帯を対象）		なし
高齢者居宅改修費補助（居住者が要介護・要支援の認定を受けている、所得税非課税世帯などの条件があります）		あり
家族慰労金（要介護4・5の高齢者を介護する住民税非課税世帯で、1年間介護サービスを受けずに在宅で介護している家族を対象に10万円を支給）※1週間程度のショートステイの利用は除く		なし
<b>■祝金（申請不要）</b>		
長寿祝金（満88歳の人、99歳以上の人に支給します） ※9月1日現在で6カ月以上市内に住所がある人にかぎり		なし
<b>■災害時の支援（登録制）</b>		
災害時の要援護者の避難支援（要介護3以上の人や障害のために歩行などが困難な人、1人暮らしで避難が不安な人などを対象に、災害時の避難支援のための名簿を作成します）		なし

【問い合わせ】高齢介護課高齢者福祉係（Tel 75・5314 那賀分庁舎）または各支所・鞆淵出張所

## 介護 介護予防

かいで かいごよぼう

## 介護事業所の開設と事業所指定のための説明会

設置事業者を公募します。

認知症対応型通所介護事業所（設置対象地区：市内全域）と認知症対応型共同生活介護事業所（設置対象地区：那賀地区）の設置を希望する法人を対象に、事業所指定・開設に関する説明会を開催します。

### 【説明会日程】

■とき…4月23日（木）午後3時～

■ところ…那賀保健福祉センター3階 老人大学講座室

### ■説明内容

①認知症対応型通所介護及び認知症対応型共同生活介護のサービスの概要及び基本方針について

②事業者の公募・指定について

③人員及び設備、運営に関する基準について

④報酬単価について など

### 【認知症対応型通所介護事業所とは】

認知症の高齢者（要支援・要介護認定者）に日帰りで、食事、入浴などの介護や支援、機能訓練等のサービスを提供する事業です。

### 【認知症対応型共同生活介護事業所とは】

認知症の高齢者（要支援2・要介護認定者）に、共同で生活できる場（住居型施設）で、食事、入浴などの介護や支援、機能訓練等のサービスを提供する事業です。

※上記の2種類の事業所を開設するには、市の指定が必要です。

### 【問い合わせ】

高齢介護課介護保険係（Tel 75・5328 那賀分庁舎）



●コンビニで水道料金などが納付可能に

【問い合わせ】水道総務課（Tel 77・2511 本庁）  
下水道課（Tel 66・3171 桃山分庁舎）

■コンビニで水道料金などが納付できるようになりました

水道料金と下水道使用料が、今までの納入通知書記載の金融機関や市役所窓口に加えて、コンビニエンスストア（以下「コンビニ」）でも納付できるようになりました。（長山団地の下水道使用料は除きます。）

平成21年4月以降、コンビニで利用いただけるバーコードが印字された納入通知書を発行します。

- 次のコンビニであれば、全国どこの店舗でも手数料なしで利用いただけます。
- ローソン ○ヤマザキデイリーストア ○ファミリーマート ○セブン-イレブン
  - デイリーヤマザキ ○ミニストップ ○ポプラ ○セーブオン
  - エーエム・ピーエム ○エブリワン ○MMK設置店 ○くらしハウス
  - ココストア ○コミュニティ・ストア ○サークルK ○サンクス
  - スパーク北海道 ○スリーエイト ○スリーエフ ○生活彩家 ○セイコーマート

次の場合はコンビニで納付できません。納入通知書記載の金融機関や市役所の窓口で納付してください。

- ・納入通知書にバーコードが印刷されていないもの
- ・取扱期限が過ぎたもの
- ・納付額が30万円を超えるもの
- ・金額が訂正されたもの
- ・平成21年3月までに発行された納入通知書
- ・コンビニでバーコードが読み取れないもの

平成21年度  
水道料金・下水道使用料納入済通知書

打田 上水道	口座番号 01234-5-678901	加入者名 紀の川市公営企業出納員
-----------	------------------------	---------------------

84 00000001234567890123012301230123  
4200000000012345601234567890123012301

使用者名 紀の川太郎 様

請求年月	平成21年4月	用途	家庭用	
水栓番号	11111222	区分	水	道
メーター番号	111234567	使用量 (m)	345	*****
口径	13	料金 (円)	2,345	*****
納期限	平成21年 4月24日	合計料金(円)	2,345	

上記のとおり領収しましたので通知します。

取りまとめ局  
〒539-8794  
大阪府金事務所センター

領収日付印

領収印は枠内に  
(紀の川市保管)

この部分がコンビニで読み取るバーコードです。

今後、5月には、軽自動車税も導入する予定です。

●家庭で不用になった植物性食用油（天ぷら油など）の回収

【問い合わせ】廃棄物対策課  
(Tel 77・2511 本庁北別館)

現在、家庭から出る廃食用油の大部分は、固めたり紙や布に吸い取らしたりして、燃やすゴミとして捨てられています。また、一部はそのまま川に流されているのが現状です。

地球にやさしいエコロジー（自然環境保護運動）の推進と、循環型社会を構築するための取り組みとして、市では4月1日から、植物性廃食用油（使用済の天ぷら油など）の回収を始めます。

■回収する油

- ・なたね油
- ・大豆油
- ・ごま油
- ・コーン油
- ・ひまわり油
- ・オリーブ油 など

■回収しない油

- ・凝固剤で固めた油
- ・動物性油脂（ラードやバター脂肪など）
- ・鉱物性油脂（石油や機械油など）

■回収場所

- ・加工食品用油脂
- 市役所本庁・各支所・出張所の回収コーナー・各ごみ処理センター  
\*回収時間は、平日の午前8時45分〜午後5時30分（ごみ処理センターは午前8時15分〜午後4時）

■回収方法

揚げカスなどの固形物を取り除いた廃食用油をペットボトル（容量は2ℓ以下のものに限る）に入れ、各回収場所に設置している回

収箱にペットボトルに入れたまま投入してください。

■燃料として再利用

回収した廃食用油は、精製し、軽油の代わりに使うことができるバイオディーゼル燃料（BDF）として再利用します。  
バイオディーゼル燃料は、軽油を燃料とするディーゼル車などでそのまま使用でき、環境にやさしい新時代のエネルギーのひとつとして期待されています。

■回収作業のながれ



回収の対象は、植物性の食用油（天ぷら油）

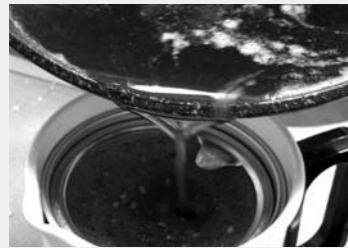

油から、揚げカスなどの固形物を取り除く



油を冷ましてから、ペットボトルに入れる



ペットボトルのキャップをしっかり締める

市役所・各支所・出張所の回収コーナー・各ごみ処理センター

バイオディーゼル燃料として再利用

コンビニで水道料金などが納付可能に  
不用になった食用油の回収



たま電車の車内見学会で。「みなさんもたま電車に乗ってください」



### ■伝えたい郷土の誇り

劇団華岡青洲が県民文化会館で約500人の観客を前に公演しました。華岡青洲先生の偉業を一人でも多くの人に知ってもらい、地域の活性化とピンクリボンキャンペーンの一助になれば、とがんばっています。「舞台上でスポットライトを浴びると観客の拍手が最高の快感です」と代表の北谷人美さんは話します。最近の悩みは、劇団員の高齢化だそうです。家族のような劇団です。興味のある人は、ぜひ参加してください。

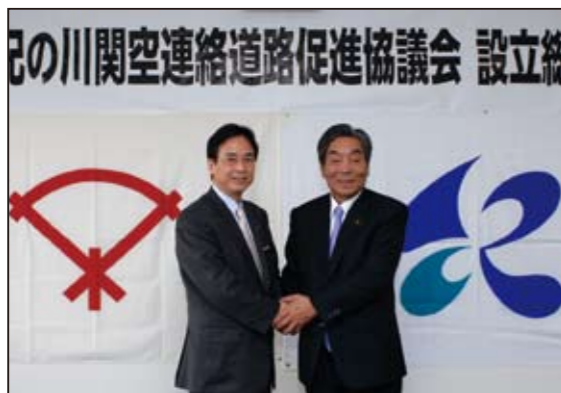

### ■関空アクセス道の建設に一步前進

現在建設中の京奈和自動車道と関西国際空港、阪和自動車道、阪神高速道路4号湾岸線を結ぶ連絡道路の建設に向け、泉佐野市と紀の川関空連絡道路促進協議会を設立しました。(写真は協議会設立発起人の両市長) この道路は、両市の発展だけでなく、関西圏の産業・経済・文化の発展にも効果が期待されます。市はこれまでも、国、県への働きかけを行ってきましたが、両市の協力体制ができ、大きな一歩を踏み出しました。



### ■ピンクのキイシモツケ？

桃山町善田の道沿いに咲いていたピンクのシモツケ。近くに住む中岡利代さんが、かわいい花が咲くからと大切に育てています。農業を営む中岡さんは、変わった品種の苗を育てることを楽しみのひとつにしています。「ちょうどサンボヤブントンの実がなってるよ」と大きく実ったブントンを「ひとつ食べていきなあ」ともぎってくれました。



### ■このまちが好きだから 3/21

伊太祈曽駅・伊太祈曽神社で行われた貴志川線祭り。たま電車のデビューとあって、大勢の見物客が訪れました。その中で、ひととき目立っていたのが、駅でイベントプログラムを配っていたガールスカウト第9団のみなさんです。中貴志小5年(4月から6年)の野口和歌葉さんは、「このまちが好きだし、貴志川線を大切にしていきたい」と話してくれました。みんなの思いが貴志川線を守り育てているんですね。



### ■ラジオがやってきた！

3月3日、長田小学校で和歌山放送「もっと、つれわか in 長田小」の中継がありました。

図書室がスタジオになり、作文の披露、学校やまちのレポートなどを児童自身がつとめ、長田小学校の魅力を伝えました。

また、「二十歳になった自分へ」と題して書いた手紙を入れたタイムカプセルを校庭に埋め、8年後の成人式の日、卒業生みんなで掘り出そうというイベントもありました。

児童たちは、緊張の色もなく、終始楽しくこやかにインタビューを受けていました。



毎年卒業生が作成するという、紀州材を使ったベンチに座ってのインタビューでは、6年生の亀島愛実さん(左)と濱砂早希さん(右)が制作秘話や、「在校生にはキレイに、大事に使ってほしい」など、自分たちの手で作ったベンチにこめた思いを話しました。



## ●●生活

### 浄化槽設置整備事業補助金の交付

生活排水による公共用水域の水質汚濁を防止するため、合併処理浄化槽を設置する人に、予算の範囲内で補助金を交付します。

※下水道認可区域・農業集落排水区域を除きます。

#### ■補助金額

- 5人槽：33万2千円
- 6～7人槽：41万4千円
- 8～50人槽：54万8千円

■募集期間：4月6日(月)～22年1月29日(金) 予算額に達した時点で終了します。

■応募条件：4月1日から22年3月31日までに①住宅または店舗付住宅に浄化槽を設置し②浄化槽設置の完了報告と③設置場所に住民

登録ができる人  
※ただし、次に当てはまる場合は応募できません。

- 建築基準法に基づき確認申請、または浄化槽法に基づき届出を行わずに浄化槽を設置○店舗付住宅の住宅部分の延床面積が全体の2分の1未満○販売または賃貸の目的で建築した浄化槽付住宅や共同住宅(居住を目的にその住宅を購入した人が申請する場合を除く)
- 住宅を借りている人で賃貸人の承諾が得られない○市町村税を滞納している

※浄化槽の埋設時には、市の立ち会いが必要です。

【申請書類配布・申請受付・問い合わせ】環境衛生課(Tel. 77・2511)または各支所

### 生ごみ処理機器の購入費を補助

■補助対象品目と補助金額

### 狂犬病の予防接種を受けてください

法律で犬の登録(生涯1回)と、狂犬病予防接種(毎年1回)が義務づけられています。(室内で飼っている犬も同様です) 諸外国では、狂犬病がまん延しています。万が一、狂犬病にかかった動物が日本国内に侵入したとき、狂犬病ウイルスが広がらないようにするために、必ず登録と注射をしてください。

#### ●桃山地区

4/9 (木)	大原地区集会所 善田地区総合営農指導センター 黒川転作促進指導センター 細野生活改善センター 三宝寺集会所 山本親市商店前 桃ノ口公民館前	10:00～10:15 10:30～10:55 11:05～11:20 13:00～13:30 14:00～14:15 14:25～14:40 14:50～15:05
4/10 (金)	調月北島集会所 調月北部集会所 調月中部区民会館 調月南部公民館 桃山台集会所	9:30～10:00 10:15～10:45 11:00～11:30 13:00～13:30 13:45～14:15
4/11 (土)	段地区総合営農指導センター 段新田公民館前 ◎選果場西側 神田区民会館前 最上公民館前 市役所桃山分庁舎前	9:30～10:00 10:15～10:45 11:00～11:30 13:00～13:30 13:45～14:15 14:30～15:15

#### ●打田地区

4/13 (月)	信定農機具店東側 豊田老人憩いの家前 北勢田会館西側 神通温泉前 中三谷下津商店前 古和田会館前	9:30～10:10 10:20～10:50 11:00～11:20 11:30～11:45 13:30～14:10 14:20～15:00
4/14 (火)	上川自治会集会所前 東国分警鐘台前 西井阪消防器具置場前 西田中神社前 打田児童館前 JA紀の里営農センター 花野 西端木工所前	9:30～10:00 10:10～10:40 10:50～11:20 11:30～11:50 13:30～14:00 14:10～14:20 14:30～15:00
4/15 (水)	市役所北別館前 旧赤尾分校前 後楽荘北側駐車場前 窪 医王寺前 五百谷会館前 高野分校前	9:30～10:40 10:50～11:10 11:20～11:40 13:30～13:50 14:15～14:30 14:40～15:00

#### ●料金

狂犬病予防注射のみの場合………3,120円  
予防注射と新規登録の場合………6,120円

※引越しなどで住所が変更になった場合、飼い主が変わった場合、飼い犬が死んだ場合は30日以内に届出をしてください。また、鑑札をなくした場合は、再発行もできます。

※飼い犬の登録をしている人に案内はがきを郵送します。予防接種会場へ持参してください。

### 狂犬病予防接種の日程

#### ●那賀地区

4/16 (木)	名手上 坂様駐車場 平野農業会館前 JA 名手下支所あと 切畑 西谷仁孝様宅前 青洲の里駐車場 那賀総合センター	9:30～9:50 10:00～10:20 10:30～10:50 11:00～11:20 11:30～11:50 13:30～15:00
4/17 (金)	王子会館前 藤崎北児童公園 西脇農業会館前 JA 麻生津支所あと 横谷集会所前 穴伏地区集会所前 那賀老人憩いの家前(名手公民館)	9:15～9:30 9:40～10:10 10:20～10:40 10:50～11:15 11:25～11:40 13:30～13:50 14:00～15:00
4/18 (土)	名手児童館前 名手児童館前	10:00～12:00 13:30～15:00

#### ●粉河地区

4/20 (月)	深田国道24号長田バス停付近三角地 上田井 八幡神社 元JA紀の里長田支所前 北志野 観音寺 藤井・猪垣 気比神社 栄町乗蔵院 上丹生谷公民館前 西川原 加茂神社 東川原構造改善センター前 元JA紀の里川原支所前 馬宿 西光寺	9:00～9:30 9:35～10:00 10:05～10:30 10:35～10:50 11:00～11:30 11:35～12:00 13:30～13:50 13:55～14:20 14:25～14:45 14:50～15:20 15:25～15:45
4/21 (火)	荒見共栄選果場前 荒見中央共同選果場前 元JA紀の里竜門支所前 風市 土井商店前 遠方公民館 北町大門前 東野児童館前 市役所粉河分庁舎保健センター	9:00～9:30 9:35～10:00 10:05～10:30 10:35～11:00 11:05～11:20 13:00～13:40 13:45～14:10 14:15～15:10
4/22 (水)	下鞆 彦谷口集会所前 下鞆 新子橋付近(西平組資材置場前) 市役所鞆出張所 上鞆 出会橋付近	10:00～10:20 10:25～10:40 10:45～11:15 11:20～11:35

#### ●貴志川地区

4/23 (木)	西貴志コミュニティセンター駐車場 長山自治会館前 長山団地自治会館前 西山公民館前 国主会館前 長原南集荷場前 岸宮公民館前	9:30～10:00 10:20～10:35 10:55～11:20 11:40～11:55 13:20～13:50 14:10～14:30 14:50～15:20
4/24 (金)	井ノ口上ノ段児童館前 井ノ口上ノ段第4町内会入り口 井ノ口下ノ段第2町内会館(心浄会館)前 東貴志コミュニティセンター前 旧北テリヤマザキ貴志川店南側付近 丸栖西児童館前 丸栖コミュニティセンター前	9:30～9:55 10:15～10:30 10:50～11:05 11:25～11:50 13:20～13:40 14:00～14:30 14:50～15:10
4/25 (土)	丸栖北第1公民館横 北山集荷場前 前田公民館前 尼寺集荷場前 市役所貴志川分庁舎北側駐車場	9:30～9:45 10:05～10:20 10:40～11:05 11:25～11:50 13:00～15:00

【狂犬病予防接種・犬の登録に関する問い合わせ】環境衛生課(Tel. 77・2511 本庁北別館)

### 事業系一般廃棄物処理方法の届出を

個人商店・法人を問わず、事業活動に伴って出たごみは、自らの責任と負担で適切に処理しなければなりません。その廃棄物には「一般廃棄物」と「産業廃棄物」があります。それぞれ区別して適正に処理してください。

市に処理を依頼する場合は、次の3つの方法があります。

- ①事業者が自らの市のごみ処理施設へ運搬する。
  - ②市の許可業者に収集運搬を依頼する。
  - ③当該地区の家庭ごみ集積所に排出する。(1回あたりの排出量がごみ袋3袋までの少量排出事業者に限ります。区長の承認が必要です) 全ての事業者は、事業系一般廃棄物処理方法届出書の提出の必要があります。
- 【問い合わせ】廃棄物対策課(Tel. 77・2511 本庁北別館)

### 長期使用製品安全点検制度スタート

長期間の使用に伴い生ずる劣化によって、特に重大な危害のおそれがある9品目に「長期使用製品安全点検制度」が設けられました。

事故防止のため、所有者にはユーザー登録と点検・保守の義務があります。

【問い合わせ】商工観光課(Tel. 73・3311 粉河分庁舎)

### ■火災予防に次のことを心がけて

- ①寝タバコは絶対にしない
- ②ガスコンロなどのそばを離れるときは必ず火を消す
- ③逃げ遅れを防ぐために、住宅用火災警報器を設置する
- ④寝具や衣類からの火災を防ぐために、防災製品を使用する
- ⑤万が一のときにも、火が小さいうちに消すために消火器を設置する
- ⑥高齢者や身体の不自由な人を守るために、隣近所の協力体制をつくる
- ⑦雑草・雑木などを燃やすときは、あらかじめ消火器や水を用意する。火が完全に消えるまでその場を離れない

【問い合わせ】危機管理消防課(Tel. 77・2511 本庁南別館)

※) 屋内式ガス瞬間湯沸器(LPガス式・都市ガス式)、屋内式ガスふろがま(LPガス式・都市ガス式)、石油給湯機、石油ふろがま、密閉燃焼式石油温風暖房機、ビルトイン式電気食器洗機、浴室用電気乾燥機



## 税金

### 21年度の固定資産の評価を確認できます

■土地・家屋価格等縦覧帳簿の縦覧：市内の土地・家屋の価格（評価額）などを記載したものです。市民税課で、6月1日（月）まで見ることができ、自己が所有している土地や家屋の価格（評価額）を他と比較し、適正かどうか確認することができます。

■固定資産課税台帳の閲覧：自己所有の固定資産について、土地・家屋の評価額や、課税標準額などを記載したもので、市民税課・各支所・鞆出張所で、6月1日（月）までは無料で見ることがができます。（以降は1件につき200円） また、

課税台帳の記載事項の証明を受けることができます。（1件につき200円）

■縦覧・閲覧ができる人：市内に固定資産を所有している納税者またはその代理人や納税管理人（代理人の場合は委任状が必要です）。窓口で来庁者の本人確認を行いますので、身分証明書（運転免許証など）を持参ください。また土地や家を借りている人も、賃貸借契約書などを提示することによって、縦覧または閲覧ができます（ただし、縦覧は土地のみを所有する人は土地のみ、家屋のみを所有している人は家屋のみとなります）

【問い合わせ】市民税課（Tel 77・2511 本庁）

### 軽自動車の減免

軽自動車税の減免制度が

## 福祉

### 母子家庭の母に技能訓練補助の拡充

母子家庭の母を対象とした「高等技能訓練促進費」の支給対象期間が拡充され、修業期間の「3分の1」から「2分の1」になりました。

所得などの要件がありませんので、事前に相談してください。

【相談・問い合わせ】子育て支援課（Tel 75・3111 那賀分庁舎）

### 21年度の国民年金保険料

21年度の国民年金保険料は月額14,660円です。納付書で1年前納すると年間3,120円の割引があります。前納を希望する人は、4月上旬に送付される納付書に同封の、前納分の納付書を利用してください。

なお、現在全額免除の承認を受けている人には納付書は送付されません。

【学生納付特例申請の受付が始まりました。】

希望する人は年金手帳と学生証コピー（または在学

## 表彰

おめでとうございます（敬称略）

- 20年度消防功労者定例表彰
  - 和歌山県知事表彰
    - 永年勤続功労章
      - 岡山榮樹（貴志川消防団）
    - 和歌山県知事感謝状
      - 退職消防団長
        - 的場正治（元貴志川消防団）
    - 和歌山県消防協会総裁表彰
      - 功績章
        - 前田 正（貴志川消防団）
        - 北山哲司（貴志川消防団）
        - 中谷公隆（粉河消防団）
      - 日本消防協会会長表彰
        - 勤続章（30年）
          - 松尾義昭（桃山消防団）
          - 南 真次（貴志川消防団）
          - 津田清次（貴志川消防団）
          - 中西文男（貴志川消防団）

障害の区分	障害の程度		
	身体障害者本人が運転する場合	身体障害者等と生計を一にする人（身体障害者等のみで構成される世帯の身体障害者等を常時介護する人）が運転する場合	
視覚障害	1級～3級・4級の1	1級～3級・4級の1	
聴覚障害	2級・3級	2級・3級	
平衡機能障害	3級	3級	
音声機能障害	3級（咽頭摘出による音声機能障害があるときに限る）	3級	
上肢不自由	1級・2級	1級・2級の1・2級の2	
下肢不自由	1級～6級	1級・2級・3級	
体幹不自由	1級～3級・5級	1級～3級	
乳幼児期以前の非進行性脳病変による運動機能障害	上肢機能	1級・2級	
	移動機能	1級～6級	
心臓・じん臓・呼吸器・ぼうこうまたは直腸・小腸機能障害	1級・3級	1級・3級	
ヒ免疫不全ウイルスによる免疫機能障害	1級～3級	1級～3級	
戦傷病者手帳	視覚障害	特別項症～第4項症	特別項症～第4項症
	聴覚障害	特別項症～第4項症	特別項症～第4項症
	平衡機能障害	特別項症～第4項症	特別項症～第4項症
	音声機能障害	特別項症～第2項症（咽頭摘出による音声機能障害がある場合に限る）	特別項症～第3項症
	上肢不自由	特別項症～第3項症	特別項症～第3項症
	下肢不自由	特別項症～第6項症・第1款症～第3款症※	特別項症～第3項症
体幹不自由	特別項症～第6項症・第1款症～第3款症※	特別項症～第4項症	
心臓・じん臓・呼吸器・ぼうこうまたは直腸・小腸機能障害	特別項症～第3項症	特別項症～第3項症	
療育手帳		重度（A）	
精神障害者保健福祉手帳（通院医療費の公費負担番号が記載されているものに限る）		1級	
軽自動車の名義	所有者・使用者が身体障害者本人に限る	所有者および使用者が身体障害者本人に限る。（ただし身体障害者手帳をお持ちの18未満の人、または療育手帳・精神障害者保健福祉手帳をお持ちの人は、その人と生計を一にする人）	
使用目的	特に問いません	もっぱら身体障害者等の通学・通院・通所・通勤（生業）のため	
必要書類	①減免申請書 ②印鑑 ③手帳（原本） ④運転免許証（原本）	①減免申請書・誓約書 ②印鑑 ③手帳（原本） ④運転者の運転免許証（原本）	

※戦傷病者手帳の旧第3款症は対象外です。  
・減免できる軽自動車は、1人の身体障害者につき1台です。（普通自動車を含む）  
・複数の障害がある場合でも、原則として個々の障害の等級によって判断します。

あります。対象は、身体障害者手帳・戦傷病者手帳・療育手帳・精神障害者保健福祉手帳の交付を受けている人が所有する軽自動車で、生活手段として使用しているものです。

減免の対象となる障害の区分、程度、申請に必要な書類は右の表のとおりです。市民税課または各支所で申請してください。なお、前年度に引き続き対象になる人には、市民税課から書

類を郵送します。必要事項を記入し、必ず5月25日（月）までに提出してください。期限を過ぎると今年度分の減免が受けられません。  
【問い合わせ】市民税課（Tel 77・2511 本庁）

証明書）を持って申請に来てください。

本人が窓口に来られないときは、同居家族が代理申請できますが、申請者本人の認め印・代理人の身分証明書が別途必要です。

なお、昨年度からの継続対象者には、社会保険業務センターからハガキ形式の申請書が送付されます。

【問い合わせ】国保年金課（Tel 77・2511 本庁）

### 長寿医療保険料の年金天引き

4月、6月、8月に長寿医療（後期高齢者医療）保険料の年金からの天引き（社会保険庁などで年金から保険料を差し引くこと。特別徴収）予定者に仮徴収額決定通知書を送っています。

これは、19年の所得をもとに計算した保険料の半分を3回に分けて年金から仮徴収として天引きするお知らせです。残りの半年分は、20年の所得をもとに再

計算し7月に決定します。また、10月から年金天引きができる場合は、7月発送の通知書に記載します。みなさんに支払っていた保険料が制度の大切な財源になります。

【問い合わせ】国保年金課（Tel 77・2511 本庁）

### 国保加入者に所得申告書を送付

国保の加入者で、次の条件に該当する世帯に、平成21年度所得申告書を4月中旬に郵送します。

昨年1年間の収入の状況などをめれなく記入し、同

封の返信用封筒で返送してください。世帯の加入者の中で対象者のうち1人でも所得の申告がないと、一定基準以下の所得でも国保税の軽減の対象にならなかつたり、高額医療費に該当しなくなつたりしますので、必ず申告してください。

対象者：平成2年4月2日以前に生まれた人で、所得税・住民税の申告をしていない人（国保加入者がいる世帯の世帯主の場合は、生年月日・国保の加入に関係なく対象になります）

【問い合わせ】国保年金課（Tel 77・2511 本庁）

まちかど写真館  
今年の卑弥呼さん（3月3日記の川流しびな）





## ●案内

### 花いっぱい運動

市が実施する「花いっぱい運動」に協力いただけるグループや自治会、団体に予算の範囲内で補助金を交付します。

■対象：5人以上で組織する、年2回以上の花の植え替えができるグループなど  
■花を植える場所：公園など多くの人が観賞できる場所

■補助内容：  
①花壇に植える場合は、1㎡あたり11ポット（6百6十円）を年2回。肥料代として、50㎡まで5百円、100㎡まで1千円、100㎡以上1千5百円を加算（年額）

②プランターの場合は、年7千5百円（プランター20基60ポット以上、肥料代含む）

■申請：4月6日(月)から5月7日(木)の間に、地域振興課に備え付けの申請書で申請してください。  
期間終了後に交付決定通知を送付します。

【申請・問い合わせ】地域振興課（Tel77・0861 本庁南別館）

### 日曜消防講座を開催

■消防車ふれあい講座：親子で消防車の乗車体験などをしながら火災予防を学びます。

■普通救命講習会：救命に  
とき：4月5日・5月3日・6月7日午前9時30分～11時30分  
対象：幼児と保護者  
■普通救命講習会：救命に

必要な技術をマスターします。

とき：4月19日・5月17日・6月21日午前9時～12時  
対象：中学生以上

■おこのみ講座：受講者の要望に応じて、各種の防災体験学習を行います。  
とき：毎月第1・第3日曜日の午後

【開催場所・問い合わせ】那賀消防本部防災センター（Tel61・7259）

## ●募集

### 救急に関する啓発 標語募集

■対象：中学生以上  
■応募方法：はがき1枚に標語3点以内を記入、郵便番号、住所、氏名、年齢、電話番号を明記し那賀消防

本部あて送ってください。

■あて先：〒649・6215 岩出市中迫154 那賀消防本部

■締め切り：6月30日必着  
最優秀賞（1点）には賞状と副賞2万円を、優秀賞（5点以内）には賞状と副賞1万円を進呈します。その他にも賞があります。

【前回の最優秀作品】  
「心急手当 やらぬ悔いよ り やる勇氣」

### 国税専門官の採用試験

■受験資格：①昭和55年4月2日～昭和63年4月1日生まれの人

②昭和63年4月2日以降生まれで、大学を卒業（見込み含む）した人または人事院が認めた人

■受験申し込み受付期間：4月14日(火)まで  
■申込書提出先：大阪国税局

【問い合わせ】大阪国税局人事第二課試験係（Tel06・6941・5331）  
採用に関する情報は、国税庁ホームページの採用案内に掲載しています。

### 新緑の鳥見山公園 ハイキング大会

■とき：5月16日(土)  
■集合：午前7時、市役所本庁前

■歩行コース：まほろば湖→高束城跡→鳥見山公園→榛原の約5キロ

■参加費：4千円（貸切バス利用・小学生以下は半額、小学3年生以下は保護者同伴）  
■定員：先着35人

詳しくは、申込時に確認ください。  
【申し込み】紀の川市ウォーキング協会 森 正明（Tel64・4169）受け付けは4月20日(月)～21日(火)の午後

6時～9時のみ

### 紀の川市政バス（団体募集）

■対象：市内の15人～25人の団体・グループ  
■募集団体数：3団体  
■申し込み：官製はがきに団体名、代表者氏名、住所、電話番号、希望実施日（第3希望まで）と「市政バス参加希望」と明記し、

〒649・6492 紀の川市広報広聴課（住所記入不要）に郵送してください。  
4月24日(金)必着（申し込み多数の場合抽選）  
【問い合わせ】広報広聴課（Tel77・2511 本庁）

### 観光看板に 広告を 出しませんか

広告料…10,000円/年

広告募集看板の場所・募集枠数  
JR打田駅南側・5枠  
市営大門橋前駐車場内・6枠  
JR名手駅北側・6枠  
桃山特産センター内・14枠

広告の大きさなど  
縦30×横40cm  
材質は、厚さ3mm以下のアルミ複合板で白色の下地のもの

掲出期間 6月1日～  
募集期間 4月30日(木)まで

申込方法…紀の川市観光案内看板広告掲出申込書をホームページからダウンロードし、必要事項を記入し商工観光課へ郵送か直接提出してください（Eメール・ファックス不可）。直接提出の場合の受付は月～金曜日（祝日を除く）の午前9時～午後5時

【申し込み・問い合わせ】  
商工観光課 〒649-6593（住所記入不要） Tel 73・3311

### 市民の掲示板

紀の川市写真クラブ合同展  
紀の川市文化協会に加盟の写真クラブが合同で写真展を行います。

■とき…  
4月24日(金)～26日(日)  
午前10時～午後6時  
(最終日は午後4時まで)

■ところ…  
貴志川生涯学習センター2階講義室

【問い合わせ】  
紀の川フォトクラブ  
山崎紀久一 Tel 73・2262

### 和歌山大学交響楽団 第34回プロムナードコンサート

ようこそ 春のクラシックレストランへ

ゲストに、粉河小学校3年生を迎え、「くるみ割り人形」「花のワルツ」などを演奏します。

■とき…  
5月17日(日)  
午後1時30分開場/2時開演

■ところ…  
粉河ふるさとセンター大ホール

■入場料…500円、小学生未満無料

■入場券の発売…  
4月11日(土)午前10時

■販売場所…  
粉河ふるさとセンター（第4日曜日・祝日の月曜日は休み）  
貴志川生涯学習センター（月曜・祝日は休み）  
和歌山県民文化会館

4月16日(木)午前10時からは、粉河ふるさとセンターで電話受付もを行います。

【問い合わせ】粉河ふるさとセンター（Tel 73・3312）

**市営有料駐車場**  
利用者を募集しています。  
利用料金…5,100円/月

【受付場所】  
粉河町商工会館  
(受付随時、午前9時～午後3時)

【問い合わせ】  
政策調整課(Tel77・2511) / 粉河町商工会(Tel73・5079)

平成20年度紀の川市スポーツ少年団交流会（バレーボール）  
(2/15 打田体育館ほか市内5会場)

<男子の部>  
3位トーナメント  
準優勝 貴志川少年バレーボールスポーツ少年団

<女子の部>  
1位トーナメント  
準優勝 長田少女バレーボールスポーツ少年団

2位トーナメント  
準優勝 池田少女バレーボールスポーツ少年団

第3位 貴志川少女バレーボールスポーツ少年団

3位トーナメント  
優勝 上名手少女バレーボールスポーツ少年団  
準優勝 麻生津バレーボールスポーツ少年団

## 大会結果

# 困ったときの相談

県民相談・交通事故相談などは「県民の友」  
を見てください。また、社会福祉協議会が  
行う心配ごと相談などは「福祉きのかわ」  
を見てください。

↓市役所の電話番号案内（8：45～17：30）

■市役所本庁 Tel.77・2511  
税金、住民票、戸籍、印鑑登録、国民健康  
保険、国民年金、健康診断、母子手帳、環  
境、人権、地域巡回バス、国勢調査、入札、  
上水道など

■粉河分庁舎 Tel.73・3311  
農業、林業、観光、商業など

■鞆渚出張所 Tel.79・0001

■那賀分庁舎 Tel.75・3111  
保育所、子育て教室、介護保険、介護予防、  
障害者手帳、那賀地区のし尿収集など

■桃山分庁舎 Tel.66・1100  
道路、河川、開発、市営住宅、下水道、地  
籍調査など

■貴志川分庁舎 Tel.64・2525  
小・中学校、幼稚園などの教育関係、成人式、  
文化財、青少年健全育成、生涯スポーツなど

ごみ（廃棄物対策課Tel.77・2511）

■粗大ごみの収集依頼 Tel.77・0857  
■打田美化センター Tel.77・4804  
■粉河クリーンセンター Tel.73・5705  
■那賀アメニティセンター Tel.75・4001  
■貴桃クリーンセンター Tel.67・0022

生涯学習・生涯スポーツ

■生涯学習課 Tel.64・9163  
■生涯スポーツ課 Tel.64・9164  
■打田生涯学習センター Tel.77・3140  
■粉河ふるさとセンター Tel.73・3312  
■那賀総合センター Tel.75・2221  
■桃山会館 Tel.66・2288  
■貴志川生涯学習センター Tel.64・2273

## 弁護士相談

■紀の川市弁護士相談  
Tel.77・2511（市民課）  
5月13日(水)午後1時30分～  
本庁南別館1階集団トレーニング  
室  
（電話予約が必要 先着5人）  
予約受付開始：4月22日(水)午前  
9時～

## 人権相談

■紀の川市人権相談  
Tel.77・0855（人権啓発推進  
課直通）  
法務大臣から委嘱された人権  
擁護委員が人権全般についての  
相談に応じます。  
どの会場でも相談は受けられ  
ますので、都合の良い会場にお  
越しください。事前申し込みは  
不要。  
○4月8日(水)午後1時～3時  
那賀総合センター2階会議室  
○5月13日(水)午後1時～3時  
粉河分庁舎3階E会議室

## 高齢者

■紀の川市地域包括支援セン  
ター  
Tel.78・3314 打田  
Tel.73・6060 粉河  
Tel.75・3601 那賀  
Tel.66・3013 桃山  
Tel.64・0331 貴志川  
平日の午前8時30分～午後5時  
30分  
地域包括支援センターは、高  
齢者の健康の維持、向上や安  
定した生活のための支援をしま  
す。

## 子ども

■市役所子育て支援課の家庭児  
童相談  
Tel.75・5307（那賀分庁舎内）  
平日の午前8時45分～午後5時  
30分  
■子育て支援センターの子育て  
に関する相談  
Tel.66・0404（桃山子育て支  
援センター）  
Tel.75・2331（那賀子育て支  
援センター）  
■子ども・障害者相談センター  
Tel.073・445・5312  
子ども（18歳未満）に関する  
あらゆる相談に応じます。

■子どもと家庭の電話相談  
Tel.073・447・1152  
平日の午前9時～午後8時／  
土、日、祝日午前9時～午後4  
時30分  
■子どもの人権110番 和歌  
山地方務局人権擁護委員室  
Tel.073・425・2704  
いじめや登校拒否、虐待な  
ど、子どもの人権にかかわる  
問題について電話相談に応じま  
す。月～金曜日

※休日の小児医療電話相談と、  
夜間・休日の病院案内は、10ペー  
ジに記載しています。

## 消費生活

■架空請求・クーリングオフ(契  
約の解消)の相談(紀の川くら  
しのネットワーク相談)  
毎週水・金曜日の午後1時～3  
時 本庁北別館1階くらしの窓  
口  
Tel.77・1770（右記の時間帯  
なら電話相談も可）

## 就職

■職業相談 紀の川ワークサロ  
ン(ハローワーク和歌山)  
Tel.65・3435  
豊富な経験を持つ職業相談員が  
相談に応じます。  
とき：平日の午前9時～午後5  
時  
■巡回職業相談 4月21日(火)

## 女性

■女性相談  
Tel.073・435・5246  
（県男女共生社会推進センター）  
○面接相談は、月～土曜日午前  
9時～午後5時30分（電話予約  
必要）  
○電話相談は午後8時30分まで  
○女性弁護士による相談

## こころ・からだ

■働きたいのに一歩がふみ出せ  
ない若者の相談  
Tel.073・427・3500（若  
者サポートステーションわかや  
ま）  
平日の午前9時～午後5時

■身体・知的・精神障害に関す  
る相談と不登校・ひきこもりに  
関する相談  
Tel.78・2808（麦の郷 紀の  
川・岩出生活支援センター）  
平日の午前9時～午後5時

■難病に関する相談  
Tel.77・5161（難病連家族会  
きほく）  
平日の午前10時～午後4時

■こころの健康相談  
Tel.61・0047（岩出保健所）  
精神科医と精神保健福祉相談  
員などが相談に応じます。

■難病患者や長期療養児の相談  
Tel.073・445・0520（県  
難病・子ども保健相談支援セン  
ター）  
難病患者や長期療養児の療養

などに関する様々な相談や情報  
提供。  
平日の午前9時～午後5時30分  
■障害者の相談  
Tel.073・445・7314（子  
ども・障害者相談センター）  
身体や知的障害のある人に関  
する相談に応じます。

■精神障害者の相談  
Tel.0737・52・3221（県  
立こころの医療センター内）  
毎週火曜日の正午～午後3時  
まで、和歌山県精神障害者家族  
会が、同じ悩みを持つ家族とし  
て相談に応じます。

■高次脳機能障害に関する相談  
Tel.073・441・7070（和  
歌山県子ども・障害者相談セン  
ター障害者支援課）

病院・警察・消防署の電話番号	
■公立那賀病院	Tel.77・2019
■那賀休日急患診療所	Tel.77・6410
■鞆渚診療所	Tel.79・0009
■岩出警察署	Tel.63・0110
■〃打田交番	Tel.63・0110
■〃南中警察官駐在所	Tel.77・3041
■〃粉河幹部交番	Tel.73・2054
■〃長田警察官駐在所	Tel.63・0110
■〃龍門警察官駐在所	Tel.63・0110
■〃鞆渚警察官駐在所	Tel.79・0017
■〃那賀交番	Tel.75・2066
■〃安楽川警察官駐在所	Tel.66・0012
■〃調月警察官駐在所	Tel.66・0629
■〃貴志川交番	Tel.63・0110
■那賀消防組合本部	Tel.61・0119
■岩出保健所	Tel.63・0100

### 編集後記

今月の特集で学校給食の取材をす  
めてきました。お昼時の学校に行くと、  
給食のいいにおいが校舎に立ち込めて  
いて、学生時代の給食の時間を思い出  
しました。

苦手なメニューの時は、掃除の時間  
になっても食べきれずに残されていた  
ことや、好きなおかずの取り合いじゃ  
んけんなど、懐かしい思い出がよみが  
えって、あの頃にタイムスリップした  
ような気持ちになりました。机の中か  
らカビが生えて緑色になったパンが  
出てきたこともしばしば…。

でも、あの頃毎日元気に過ごせて  
いたのは、朝ごはんを食べ、お昼は栄養  
バランスが取れた給食をいただき、夜  
は家族で楽しい食卓を囲んでいたお  
かげだったんだと、今更ながらに実感  
します。

今、自分が日々のご飯を作る立場に  
なって、朝食を食べる時間がなかつた  
り、つついできあいのもに頼ったり  
してしまいがちですが、子どもの頃  
のあの当たり前のような食生活がいかに  
大切なものだったかを、再度見直す  
いいきっかけになりました。

そういえば、私は以前にも「朝ごは  
ん」、今回は「学校給食」と食べ物の特  
集ばかりしているような気がします。  
食い意地がはっている証拠ですね。は  
ずかしい…。(by ひー)

※相談のページの「平日」とは、  
祝日を除く月曜日～金曜日のこ  
とです。





開館時間…打田・桃山図書館は午前9時30分～午後6時まで  
粉河・那賀・貴志川図書館は午前9時30分～午後5時30分まで

	打田図書館 (Tel. 78・2010)	粉河図書館 (Tel. 73・3312)	那賀図書館 (Tel. 75・3111)	桃山図書館 (Tel. 66・9678)	貴志川図書館 (Tel. 64・4614)
4/5(日)	☺	☺	☺	☺	☺
6(月)	☹	☹	☹	☹	☹
7(火)	☺	☹	☹	☹	☹
8(水)	☺	☺	☺	☺	☺
9(木)	☺	☺	☺	☺	☺
10(金)	☺	☺	☺	☺	☺
11(土)	☺	☺	☺	☺	☺
12(日)	☺	☺	☺	☺	☺
13(月)	☹	☹	☹	☹	☹
14(火)	☺	☹	☹	☹	☹
15(水)	☺	☺	☺	☺	☺
16(木)	☺	☺	☺	☺	☺
17(金)	☺	☺	☺	☺	☺
18(土)	☺	☺	☺	☺	☺
19(日)	☺	☺	☺	☺	☺
20(月)	☹	☹	☹	☹	☹
21(火)	☺	☹	☹	☹	☹
22(水)	☺	☺	☺	☺	☺
23(木)	☹	☹	☹	☹	☹
24(金)	☺	☺	☺	☺	☺
25(土)	☺	☺	☺	☺	☺
26(日)	☺	☹	☺	☺	☺
27(月)	☹	☹	☹	☹	☹
28(火)	☺	☺	☹	☹	☹
29(水)	☺	☹	☹	☹	☹
30(木)	☺	☺	☺	☺	☺
5/1(金)	☺	☺	☺	☺	☺
2(土)	☺	☺	☺	☺	☺
3(日)	☺	☹	☹	☹	☹
4(月)	☺	☹	☹	☹	☹

☺=開館 ☹=休館

この1年間で貸し出しが多かった、人気の図書を紹介します。  
図書館年間貸し出しランキング BEST10

順位	図書名	著者名	出版社名
1	容疑者Xの献身	東野圭吾	文藝春秋
2	ホームレス中学生	田村 裕	ワニブックス
3	ダイイング・アイ	東野圭吾	光文社
4	楽園 上	宮部みゆき	文藝春秋
4	かいけつゾロリシリーズ	原ゆたか	ポプラ社
6	夜明けの街で	東野圭吾	角川書店
6	バムとケロのおかいもの	島田ゆか	文溪堂
8	ハリー・ポッターと死の秘宝 下	J.K.ローリング	静山社
9	ゲームの名は誘拐	東野圭吾	光文社
9	手紙	東野圭吾	毎日新聞社



- 新しくいった本 図書名/著者名/出版社名/所蔵図書館名
- ☐吟遊詩人ビードルの物語/J.K.ローリング作 松岡佑子訳/静山社/打田
  - ☐幸せな子育ての知恵/レイチャル・ハリス著 土井岡真理子訳/PHP研究所/貴志川
  - ☐大金星/水野敬也/小学館/粉河
  - ☐脳はもっとあそんでくれる/茂木健一郎/中央公論新社/那賀
  - ☐ポトスライムの舟/津村記久子/講談社/桃山・那賀

■読み聞かせの予定

打田図書館	4月12日(日)AM10:30～	おはなしのくに(こども向け)
	4月17日(金)AM9:45～	おはなしのくに(赤ちゃん向け)
粉河図書館	4月18日(土)PM1:30～	よみきかせのかい
那賀図書館	4月25日(土)AM10:00～	おはなしれっしゃ
桃山図書館	4月15日(水)PM2:00～	赤ちゃんみらい号
	4月17日(金)PM3:30～	こどもみらい号
貴志川図書館	4月5日(日)AM10:00～	おはなしのへや

# 文化財



わたしのまちの文化財



大和街道を行く人の安全と、足を見守っている足神さま。四季の花々と沢山の草履をぶら下げた姿が印象的です。

10月、根来寺の守護神である大宮神社の齋刺祭の神木が、深夜の大和街道を東に走ります。市内の大和街道は、この神木を立てる御旅所から始まります。御旅所を後にしてしばらく行くと、弘法大師ゆかりの袈裟坂に差しかかります。井阪の地名は、大師の井戸と伝えられる「花の井」と、「袈裟坂」からつけられたといわれています。点滅信号を越え50メートル程進むと、右手に井戸の上に牛神さまをお祀りしているのが目に入ります。農耕を牛に頼っていた時代、牛の無病息災を祈りお祀りした神で、昔はこの集落にもあったようですが、今では珍しくなっています。中井阪に入ると、道の右側に、倉と土塀に囲まれた旧家があります。江戸時代、代々大庄屋を勤めた稲垣邸です。しばらく進むと、西田中神社が見えます。西田中神社は元、羊の宮と呼ばれて

いましたが、昭和21年、八幡神社と合祀した際に改名しました。羊の宮本殿と八幡神社本殿は、県の文化財に指定されています。尾崎の信号の手前で街道は右に曲がり、花野に入ります。田園地帯をしばらく進むと、道の左側に小さな石の祠があります。道行く人の安全と足を守る足神さままで、遠くからお参りする人もあるそうです。花野から上野までは、藤崎井用水路に沿って進みます。田中小学校の前を進み、斜め左に曲がると、昔の街並みが所々に残る打田の中心街です。江戸時代の初期、重税に苦しむ農民を見かねた山王権現社(現東田中神社)の神官、内田馬之丞が、参勤交代で江戸へ向かう徳川頼宣に直訴し、税が軽減された恩を忘れないようにと建てられた恩徳碑が法音寺の東脇にあります。打田郵便局の北側を通り国道424号を越えると、

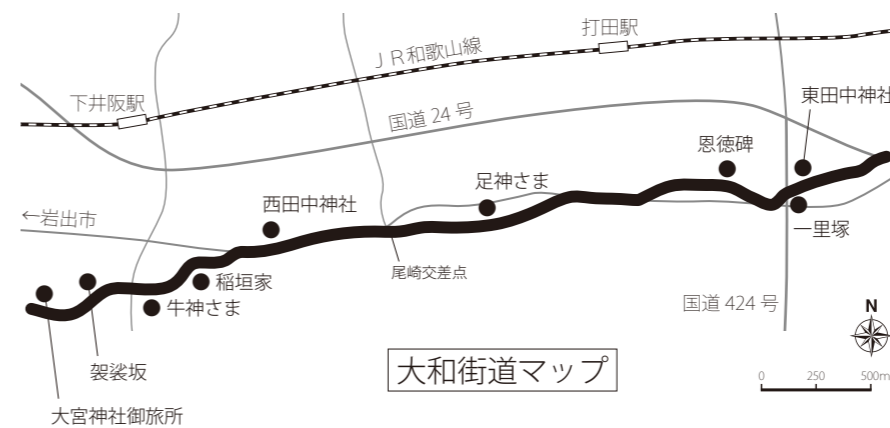

## 歴史の道、大和街道をゆく①

わたしのまちの文化財その⑩ 大和街道

東田中神社の前に出ます。鳥居の前には、大和街道の里程標となった一里塚がありました。和歌山市の京橋北詰を基点にちようど五里目約20kmにあたります。東田中神社は元「山王さん」として親しまれた山

王権現社でしたが、昭和21年に若宮・上の宮・中の宮・一の宮などが合祀され改名しました。一の宮神社の本殿は桃山時代の建物で県の文化財に指定されています。(5月号につづく)





■学校給食いまむかし  
国内での学校給食の始まりは明治時代のこと。2月に行われた食育フェアでは、その献立の模型が展示されていました。

旧町史によると紀の川市内では、戦後間もなく給食が始まった学校もあるようです。当時は、貧困から子どもたちを守る意味合いもあったのではないのでしょうか。

時は変わって、食べ物豊富にある現在。平成になってから給食を導入した学校もあります。そこには、生活の多様化に伴って「弁当を作る」という保護者の負担を軽くしている側面もあるかもしれません。しかし、いつの時代も学校給食の根底には「子どもたちがすくすく育つように」という共通の目的があります。

■給食でしか味わえないもの  
給食でしか味わうことができないもの、何があると思いますか？

小学校に入学したての1年生も、給食の配膳は自分たちで行います。各家庭では、配膳を自分でする児童は少ないのではないのでしょうか。給食当番はみんなの食事の用意を手伝う制度。また、余ったおかずを分け合ったり、友達と一緒に食事のマネーを指摘しあったり、給食を通して学ぶことも少なくありません。

■給食の思い出一パート1  
冒頭にもあるように、今回の特集では「給食の思い出」と題して、市役所職員から自由意見を募集しました。いくつかを紹介します。

私の給食の思い出は、鯨の竜田揚げと脱脂粉乳のミルクと硬いコッペパンです。ミルクは最初に飲んだとき、かびくさく「なんじゃこりゃー」と思ったのを思い出します。鯨はその当時はおいしく思ったんですが、スジがあつて、かみ切れなかったのを思い出します。(50代・男性)

小学校1年ぐらいは牛乳ではなく脱脂粉乳だったのでマズかったような記憶が。それと今とは違い、家から米を持参して(3合とかをマイ袋にいれて)ました。(40代・男性)

給食のパンが近所のパン屋さんから運ばれてきていたので、お昼前にパンのいいにおいがたどっていたのを覚えてます。普段は長細いコッペパンでしたが、時々クリームパンがでてきたりして、とてもおいしかったです。(30代・女性)

私は、昭和28年生まれ。小学校最初のころは、お弁当。練炭ストーブにアルミのお弁当箱を乗せて温める。その後、用務員のおばちゃんが温め装置でまとめて温めてくれる。小学校3年か4年生の時に、学校給食が始まって…と記憶しています。(給食に関するアンケートから)

■紀の川市の学校給食  
県内を見渡すと給食を実施していない学校もありますが、市は、分校を除くすべての小・中学校で給食を実施しています。

同じ市内ですが、調理のシステムが地域によって違います。粉河地区と那賀地区は複数の学校の給食を1カ所で調理し配送するセンター方式を採用しています。一方、打田・桃山・貴志川地区(貴志川中学校を除く)は校内で給食の調理をする自校方式を採用しています。貴志川中学校は、給食の調理を民間委託しています。



【巻末特集】  
いただきますま〜す！

# 学校給食

学校で一番好きな時間は何ですか？  
「勉強も好きだけど(?)…やっぱり給食の時間が一番好き！」

今日も待ちに待った給食の時間がやってきました。みんなで手を合わせて、

「いただきます！」





給食当番が次々とやってきて、クラスの給食を教室に運び、配膳の準備をします。マスクをしていても、みんなの顔がうれしそう！



⑦午後12時15分  
(配膳準備)



できたての給食が届きました。配膳室に運び込まれ、あとは給食の時間を待つばかりです。



⑥午前11時  
(学校に到着)

**【粉河学校給食センター】**  
粉河地区の小中学校の給食を作っています。地元産の米を使い、週5日とも米飯給食を提供します。調理だけでなく、料理と食器の配達、回収、食器洗浄、残飯の処理も行います。フルドライシステムという、床をぬらさずに清潔に保つ方式は、新しい施設ならではです。

おじゃまします！給食調理室  
給食ってどうやって作られているの？  
2月5日、約1,500人分の給食を調理している、粉河学校給食センターの1日  
を取材しました。



いただきます！  
みんなで仲良く給食を食べます。余ったおかずの取り合いじゃんけんは、白熱した戦いに！



野菜は3回洗います。処理した順に、色分けされたカゴに入れ、調理場に運びます。エプロンの色で、誰が何の調理に当たっているかなどを分かるようにしています。



②午前8時30分  
(下処理)



食材が次々と届きます。ひとつひとつの食材の品質、温度、数量などを入念に確認します。



①午前8時  
(食材の搬入)



学校から返ってきた残飯を処理し、使った食器や機械は全て洗います。洗浄と殺菌をし、明日の給食まで清潔に保管します。



⑨午後1時30分  
(洗浄・片付け)



明日の献立や食材の切り方などの確認、それぞれの作業の担当を打ち合わせします。



⑧午後1時10分  
(明日の打合せ)



いよいよ調理開始です。大きな回転釜や揚げ物機で、下処理された食材を献立別に調理していきます。



③午前9時50分  
(調理開始)

衛生面への配慮が印象的でした。調理のときは、調理前の野菜を洗う人、洗った後の野菜を扱う人、肉を切る人…などはっきりと分業します。そして、できあがった料理は一品ずつ冷凍保存しておきます。万が一食中毒が起こったときにも、その原因を追跡するために義務付けられています。どの学校も同様に安全対策に余念はありません。



約2時間かけて洗浄、掃除を行います。衛生面には特に気をつけて作業を行っています。こうして粉河学校給食センターの長い1日が終わりました。



⑩午後3時30分  
(終了)



検食を終えた給食は、それぞれごはんや副食などの食缶に入れられ、それを学校別のコンテナに積み込み、配送の準備にかかります。



⑤午前10時50分  
(検食・配送準備)



即席づけを作っています。ゆでたキャベツ、キュウリ、ニンジンなどを調味料で和えます。できあがったものは各学校のクラス別に配分していきます。



④午前10時15分  
(和え物室では)



■献立は日々やって決まるの？  
 児童が毎日楽しみにしている給食。好きなメニューの日は給食の時間が待ち遠しく、苦手なメニューの日は朝からちよつとユウツツ…。では、この毎月の献立はどうやって決まるのでしょうか？

毎月の献立は、児童に必要な栄養基準を満たすように、各地区（旧町単位）に配置されている栄養士が食品を選び、考えます。献立は、和風、洋風、中華風と、児童生徒が飽きないように、そして楽しみにしてくれるように、いろいろと変化をつけて考えます。節分やひなまつりなど、伝統行事の日には、その日にちなんだ料理を取り入れるようにします。給食は教育の一環でもあるので、栄養だけでなく、季節・文化・地域の特産などの要素も含んで考えなければなりません。そうして作った献立は毎月、各学校の給食担当教諭が集まる給食委員会に諮り決定されます。

給食費は、小・中学校によって少しの差はありますが、1食約250円前後です。この金額は原材料費のみので、施設の管理費や人件費は

含まないそうです。右の献立を見ても分かるように、給食には野菜がたくさん入っています。限られた予算の中でいかにおいしく、栄養バランスを整えるか、いろいろと工夫して作られています。

■給食は文化  
 みなさんは給食に関して、どんな思い出を持っていますか。余りのワインゼリー争奪戦を繰り広げた世代の人たちは先割れスプーンを使っていたと思いますが、現在はそのスプーンもアルマイトの食器も使われていません。

不動のメニューの牛乳も、ビンからパックになったり、またビンになったり。時代によって変化しているのはメニューだけではありません。そういえば、給食を集めるにあたって、牛乳が脱脂粉乳だったかどうか熱く議論している人も見かけました。

「お袋の味」といいますが、小中学校の9年間慣れ親しむ「給食の味」も忘れがたいものがあります。卒業後に学校を訪れると、給食のにおい



■2月5日の献立（粉河給食センター提供分）  
 （カロリー 669kcal、タンパク質 20.5g、脂質 18.7g、カルシウム 390mg）

☆この週の献立

月曜日	ビビンバ、中華スープ、きよみ、牛乳
火曜日	ごはん、いわしのみぞれ煮、おかか和え、のっぺい汁、節分豆、牛乳
水曜日	わかめごはん、ハンバーグ、ピーナツ和え、レタススープ、牛乳
木曜日	ごはん、切り干し大根の洋風煮、ハムカツ、即席づけ、牛乳
金曜日	かにかまめし、五目うどん、ごまマヨネーズ和え、いちごムース、牛乳

- ☆給食人気メニュー☆
- ☆カレーライス
  - ☆ハヤシライス
  - ☆からあげ
  - ☆ハンバーグ
  - ☆やきそば
  - ☆さけわかめご飯
  - ☆エビフライ
  - ☆デザート・くだもの
  - ☆大根サラダ
  - ☆トンカツ など

- ★給食苦手メニュー★
- ★筑前煮
  - ★煮魚
  - ★煮物料理
  - ★ひじき
  - ★牛乳 など

給食の献立は、とてもバラエティーに富んでいます。折々に「行事食」と呼ばれる日本の文化を取り入れたメニューも。人気メニューの中でダントツの1位はカレーライス。いつの時代も変わりませんね！反対に苦手メニューは魚介類や野菜の煮物などが多いです。

に敏感に反応してしまう、そんな経験をしたことはありませんか。生活の多様化とともに、レトルト食品などが普及しました。「お袋の味」が「袋の味」になったという人もいます。家庭での食事は、高度成長期以前と比べると明らかに煮物・たき物の割合が減り、揚げ物の割合が高くなっています。揚げ物が増えるとカロリーが高くなりがちですが、給食はカロリー計算もされているので、子育ての強い味方です。

取材で訪問した学校の給食時間は笑顔があふれていました。クラスメイトと一緒に食べる食事は学校生活の醍醐味といつてもいいかもしれません。ともに同じ食事を味わった思い出を、後に語り合うこともあるでしょう。

給食の調理に携わる人たちは、子どもたちが楽しく食事できるように、安全にそしておいしく作るための努力を惜しみません。子どもたちの笑顔は、大人にとって何よりの栄養なのですから。

■給食の思い出パート2  
 小学校の給食のときですが、おやつにゼリーがたまに出てきました。そのゼリーは、とても美味しかった思い出があります。ゼリーを美味しく食べさせてくれるために、少し凍らせてくれたみたいで、皆でゼリーの容器をひっくり返して、一番どれが凍っているかと我先に選んでたのを思い出しました。（30代・男性）

魚が嫌いだったので、小学校のときは、給食に魚が出るのが恐怖でした。今は、自分の子どもに、「給食残さんと食べるよ」とか言っています。僕自身は残さなくなりました。（30代・男性）

給食が一番良く覚えているのは、欠席者が出たため余ったデザートを取り合い（ジャンケン）です。特に男女とも「ワインゼリー」は人気が高かったです。ほんのり凍ってシャリシャリした食感、子どもながら絶品に思えました（笑）（30代・男性）



# わが家の味



木戸地亜紀さんは、2年前、出産・育児のために長期休暇になった栄養士に代わって、粉河給食センターにやってきました。

子どもたちは、苦味のある野菜を嫌う傾向がありますが、味を知っておくことも大切と、季節の野菜を積極的に取り入れてきました。

「残してもいいから、一口食べみようか」給食指導で口癖のように言ってきました。木戸地さんを前にして、普段は手をつけずに残してしまう野菜をがんばって食べた子どもたちがとても印象的でした。

今、木戸地さんのお腹にも赤ちゃんがいます。2年間の仕事を終え、出産のために、粉河給食センターを「卒業」します。しばらくは子育てに専念しますが、「またいつか」そんな思いも抱えています。



鯛ごはん・エビフライ・のっぺい汁・コールスロー・お米ムース

3月18日、卒業を控えた6年生の小学校最後の給食に「ありがとうとおめでとう」の気持ちを込めて選んだメニューです。ちなみに1食分のカロリーは603kcal。学校給食は、おいしさだけでなく、栄養バランスやカロリーも計算されています。

(上の写真は竜門小学校6年生の給食風景)