

ひととまちをつなぐ
広報 **紀の川**

2008年
北京オリンピック
金メダリストバッテリー

上野由岐子 投手

峰 幸代 捕手

が、紀の川市でプレーする！

2月5日(土)午前9時～

in **貴志川スポーツ公園野球場**

(2・3ページに関連記事)

2011

2

きのくにスポーツフェスティバル2010(「わがまちスポーツ」事業)

紀の川模擬国体 成年女子ソフトボール大会

ルネサスエレクトロニクス高崎チーム
VS 和歌山県選抜チーム

黒潮国体から44年ぶりとなる2015年(平成27年)に、「紀の国わかやま国体」が開催されます。
紀の川市は、ソフトボール・ハンドボール・サッカーの競技会場です。
それにちなみ、今回、紀の川模擬国体成年女子ソフトボール大会を開催します。
一流選手のプレーを、ぜひ体感・観戦ください。入場は無料です。

■と き… 2月5日(土) 午前9時～午後3時
■ところ… 貴志川スポーツ公園野球場
(貴志川町井ノ口1411番地10 TEL64・5344)



●プログラム
9:00 ウォーミングアップなど(トップレベルの練習方法を見学ください)
11:00 開会セレモニー、選手紹介など
12:00 休憩(昼食)
13:00 試合開始(ルネサスエレクトロニクス高崎チーム vs 和歌山県選抜チーム)
14:30 閉会セレモニー、サインボール、サイン色紙、グッズ大抽選会、握手会など
※この事業は和歌山県わかやまスポーツ補助事業の補助を受けて実施しますが、募金も募集しています。
※雨天の場合、打田体育館で内容を変更して実施します。

【問い合わせ】紀の川模擬国体成年女子ソフトボール大会実行委員会事務局
(TEL64・2525 貴志川分庁舎 生涯スポーツ課内)



17
上野由岐子 投手

●うえの・ゆきこ
ピッチングコーチ兼投手、右投げ・右打ち。
アテネオリンピック銅メダリスト、北京オリンピック金メダリスト。121km/hを記録した世界最速といわれるストレートや、シュートなどの多彩な変化球を投げる



●うつぎ・たえこ
元日本代表監督。1998年世界選手権で銅メダル、シドニーオリンピック銀メダル、アテネオリンピック銅メダル。
2005年、国際ソフトボール連盟殿堂入り(日本人初)。
宇津木妙子
ルネサスエレクトロニクス高崎
シニアアドバイザー

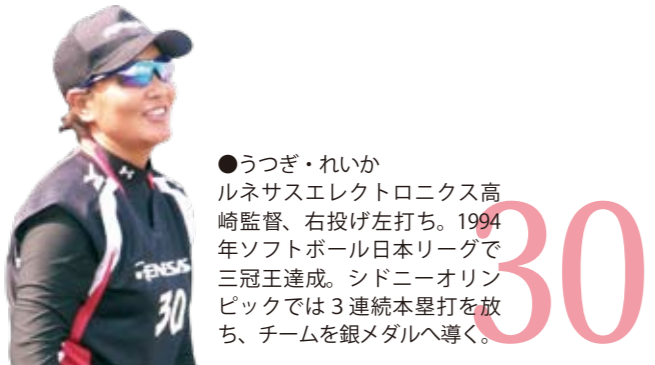

30
宇津木麗華 監督

●うつぎ・れいか
ルネサスエレクトロニクス高崎監督、右投げ左打ち。1994年ソフトボール日本リーグで三冠王達成。シドニーオリンピックでは3連続本塁打を放ち、チームを銀メダルへ導く。



1
峰 幸代 捕手

●みね・ゆきよ
捕手、右投げ右打ち。北京オリンピックでは代表最年少ながら、ルネサスエレクトロニクス高崎でもバッテリーを組む上野由岐子投手の熱投を支え、日本の金メダル獲得に貢献



ルネサスエレクトロニクス高崎チームのみなさん



ジュニア駅伝
紀の川市
選手団

番号(上写真と同番号)、氏名、学校名と学年、コメント ※氏名は敬称略

- ①新宅康史(中貴志小5)先輩たちからいろいろ学んで、一生懸命がんばります。
- ②有松 懂(中貴志小6)紀の川市選手団として、優勝目指してがんばります。
- ③磯部彩乃(池田小6)走り方の基本やスピードのつけ方を学び、たくさんの練習をしてもっともっと速く走れるように努力します。
- ④居谷美都紀(田中小6)選抜チームに選ばれるように一生懸命練習して、少しでも自分のプラスになるようにがんばります。がんばっている姿を見てほしいです。
- ⑤栢木麻衣(中貴志小6)練習では、自分自身と最後まで戦ってゴールすることを目標にしてがんばります。選手の自覚をもって、努力しようと思います。
- ⑥栗栖拓巳(竜門小6)日々、みんなに負けないように練習をし、大会では区間賞をとりたいたいです。
- ⑦阪本阿里(田中小6)がんばって練習をして、本番ではみんなと心をつなげてタスキをつないでいきたいです。
- ⑧福本有真(西貴志小6)駅伝の選手に選ばれ、とてもうれしいです。選考されたみんなと共に練習し、共に助け合っていきたいです。
- ⑨藤戸紗也(上名手小6)駅伝の選手に選ばれるとは思いませんでした。でも、家族や友達、先生たちの声援のおかげでがんばることができました。紀の川市の代表として本番で走れるように、練習がんばります。
- ⑩山根昂希(東貴志小6)チームに役立つ走りをしたい。去年よりも順位をあげたいです。

- ⑪川口紗永(粉河中1)今年も選手団に入れて、うれしいです。最後まであきらめない強い心を持って、練習に励みます。
- ⑫阪田七彩(打田中1)一つ一つの練習を積み重ねて、本番で走れるようにがんばります。
- ⑬家永知生(那賀中2)走ることは苦しいです。でも僕は走ることが大好きです。駅伝の練習で、みんなと一緒に汗を流し、走れることを幸せに思います。
- ⑭川口智衣(粉河中3)中学校最後の駅伝なので、最大限の力を出して、悔いの残らないよう精一杯がんばります。和歌山で一番の最高のチームにしたいです。
- ⑮越田陽菜(貴志川中3)一生懸命練習し、紀の川市の選手としてがんばります。
- ⑯新宅由佳(貴志川中3)紀の川市の選手団として精一杯がんばります。
- ⑰椿本将也(貴志川中3)今年は過去最高順位4位を上回るため、精一杯練習をします。チームが一つでも良い順位になるようにがんばります。
- ⑱中西将太(貴志川中3)1秒でもタイムを上げるために、悔いのないようにがんばります。
- ⑲野田周吾(打田中3)自分に負けたくないよう、一生懸命に毎日の練習をし、チームにとっても自分にとっても良い結果を残せるように全力でがんばります。応援よろしくお願ひします。
- ⑳福本有杜(貴志川中3)一つのタスキに想いを乗せて、自分のベストを尽くせるように一生懸命がんばってゴールしたい。
- ㉑鈴木常二監督 ㉒林 重孝コーチ ㉓赤井博志コーチ

僕たち私たちの走り 応援してください。

ジュニア駅伝選手団



第10回和歌山県市町村対抗
ジュニア駅伝競走大会
2月20日(日)午前11時
紀三井寺公園陸上競技場スタート

3月の母子保健・予防接種

※対象児には、個別通知します
※会場はすべて本庁南別館です

■4か月児健康診査

平成22年11月生まれ対象
3月9日(水)・16日(水)の午後
受付は午後1時～1時30分

■7か月児健康診査

平成22年8月生まれ対象
3月8日(火)・15日(火)の午後
受付は午後1時～1時30分

■10か月児健康相談

平成22年3月生まれ対象
3月3日(木)・4日(金)の午前
受付は午前9時～9時30分

■1歳8か月児健康診査

平成21年6月生まれ対象
3月11日(金)・18日(金)の午後
受付は午後1時～1時30分

■2歳6か月児健康相談

平成20年8月生まれ対象
3月1日(火)・2日(水)の午前
受付は午前9時～9時30分

■3歳8か月児健康診査

平成19年6月生まれ対象
3月10日(木)・17日(木)の午後
受付は午後1時～1時30分

【問い合わせ】
健康推進課 (Tel 77・0829)

日本脳炎予防接種について

◇日本脳炎予防接種の積極的勧奨の一部再開



平成17年5月から積極的な接種勧奨を差し控えていますが、平成21年6月から、副反応のリスクが低いと期待される新ワクチン^(※)の接種ができるようになりました。

※新ワクチン…乾燥細胞培養日本脳炎ワクチン。副反応として発熱や接種部位の腫れなどが報告されています。

22年度は、3歳児(19年4月2日～20年4月1日生まれ)への接種勧奨を再開しています。対象の人は指定医療機関で接種ください。

接種対象以外の人で、脳炎流行地域へ渡航するなど日本脳炎に感染する恐れが高く、本人または保護者が特に希望する場合には、接種を受けることができます。接種を希望する場合は健康推進課へ問い合わせください。

また、平成17年5月以降に紀の川市へ転入し、予防接種の予診票を持っていない場合も、健康推進課へ問い合わせください。

◇日本脳炎予防接種の接種時期(予防接種法による)

接種	回数	対象年齢
1期初回	2回	6か月以上7歳6か月未満 ※標準的な接種は3歳からです。 ※1期追加接種時期は、1期初回接種終了のおおむね1年後です。
1期追加	1回	
2期	1回	9歳以上13歳未満

1期3回・2期1回の合計4回が、法律で定められた接種回数

◇特例措置について

接種勧奨の差し控えにより、1期(3回)の接種を受けられなかった子どもを対象に、特例で接種機会が確保されました。

■過去に1期で1～2回の接種を受けている場合

6か月以上7歳6か月未満、または9歳以上13歳未満であれば、1期の不足回数分を6日以上の間隔をおけば、無料で接種できます。

■1期の接種を1度も受けず、7歳6か月を過ぎた場合

9歳以上13歳未満であれば、1期初回分(2回)を6日以上の間隔をあけて接種し、おおむね1年後に1期追加(1回)を無料で接種できます。

□現在、7歳6か月以上9歳未満の子どもの接種について
今後、9歳以上13歳未満の間に不足分を無料で接種できます。

【申し込み・問い合わせ】健康推進課 (Tel 77・0829)

予防接種を受けましょう

3月1日(火)～7日(月)は子ども予防接種週間です。この期間中、一部の医療機関では診療時間外や土曜・日曜でも予防接種を受けることができます(要予約)。時間の都合で予防接種を受けにくい人は、ぜひこの機会を利用してください。

また、現在実施中の麻しん・風しん混合(MR)第3期(中学1年生対象)・第4期(高校3年生相当対象)、ジフテリア・破傷風混合(DT)2期(小学6年生対象)の接種期限は3月末日です。早めに接種を受けてください。

【問い合わせ】健康推進課 (Tel 77・0829)

インフルエンザワクチン接種費用の助成

市町村民税非課税世帯の人(生活保護世帯も含む)に、接種費用の助成をしています。申請期限は2月28日です。申請する人は、早めに手続きをしてください。

必要書類など、くわしくは広報11月号を見るか、健康推進課に問い合わせください。

【問い合わせ】健康推進課 (Tel 77・0829)

休日歯科当番 (診療時間：午前10時～午後4時)

当番医が変更している場合があります。
問い合わせは、那賀消防組合(Tel 61・1791)へ。

2/6 (日)	神野歯科医院	(Tel 73・2309)
11 (金)	清瀧歯科医院	(Tel 77・6161)
13 (日)	中西歯科医院	(Tel 64・7234)
20 (日)	たかぎ歯科医院	(Tel 63・0416)
27 (日)	山本歯科	(Tel 73・6369)

献血日程

2/16 (水)	市役所粉河支所	13:30～16:30
23 (水)	市役所那賀支所	9:30～12:00
	総合福祉センター 風の里	13:30～16:30
24 (木)	総合福祉センター 風の里	9:30～13:00
	名手病院	14:30～16:30



1月13日 子育て教室

新型インフルエンザの相談

Tel 61・0020 岩出保健所
(平日午前9時～午後5時45分)

那賀休日急患診療所

Tel 77・6410
日曜・祝日の午前9時～午後5時
2月20日までは、土・日・祝日の夜間(午後8時～午後10時)も開設します。
小児は、↓小児救急医療ネットワークへ↓

小児救急医療ネットワーク

Tel 073・425・8181
平日夜間は午後8時～翌6時
土・日・祝日の夜間は午後7時～翌6時
休日昼間は午前10時～正午、午後1時～5時

夜間・休日の病院案内 (24時間)

Tel 073・426・1199 県救急医療情報センター
Tel 61・1791 那賀消防組合

夜間の小児医療電話相談

Tel # 8000 または Tel 073・431・8000
毎日午後7時～11時

父子家庭への児童扶養手当

児童扶養手当は18歳(障害のある場合は20歳未満)に達する日以降の最初の3月31日までの児童を養育しているひとり親家庭、父または母が一定の障害にある家庭などに支給される手当です。

支給には申請が必要です。ただし、所得制限などにより支給できない場合もあります。

すでに父子家庭としての支給要件に該当している場合は、申請をした月の翌月分から支給します。支給要件など、くわしくは子育て支援課へお問い合わせください。

【問い合わせ】子育て支援課 (Tel 75・3111)



1月13日 子育て教室

子ども医療費受給者証の更新

現在「子ども医療費受給者証」をお持ちの新小学1年生(16年4月2日～17年4月1日生まれ)は、4月1日以降も引き続き子ども医療費を受給するためには、「更新申請」の手続きが必要です。

対象児童には、2月中旬に申請書を郵送します。必要事項を記入して、直接窓口へ提出するか郵送で申請してください。申請がないと受給者証の更新ができません。

更新が認定された場合、3月下旬に新しい受給者証を郵送します。

■提出期限…3月4日(金)

■申請に必要なもの…申請書・健康保険証の写し(対象児童の分)・印鑑

【問い合わせ】国保年金課 (Tel 77・2511 本庁)

母子家庭のお母さんに「自立支援給付金」

母子家庭のお母さんを対象に、就職に必要なまたは有利になる資格の取得費用の一部を給付します。

■自立支援教育訓練給付金

資格取得のための通信教育や講座受講に要した費用の2割(上限10万円)を給付します。

■高等技能訓練促進費

看護師など、資格取得のための看護学校や専門学校などで修学する全期間について、月額141,000円(課税世帯の場合は70,500円)を限度に給付します。

※対象資格や所得制限など支給要件がありますので、事前に相談ください。

【問い合わせ先】子育て支援課 (Tel 75・3111 那賀分庁舎)

母子寡婦福祉資金の貸付

母子(寡婦)家庭のお子さんの進学や就職に必要な資金を貸付します。

■貸付の種類

修学資金、修業資金、就職支度金、就学支度資金など

■利子

無利子(一部資金で有利子の場合あり)

■償還期間

最長20年(資金の種類により変動)

※貸付には、各種条件がありますので、事前に相談ください。

【問い合わせ先】子育て支援課 (Tel 75・3111 那賀分庁舎)

3月の赤ちゃん広場・子育て教室



◎赤ちゃん広場…0歳児を対象に、月齢に合った赤ちゃんとのふれあい遊びや絵本の読みきかせ、お母さん同士の交流、赤ちゃんの体重測定や育児相談などをします。

◎子育て教室…1・2歳児を対象に、手遊びやリズム遊びをしたり、自然の中で身体を使った活動をしたりして、親子でたくさんのお友達と交流します。子育ての情報交換や子どもの年齢に応じた育児・遊びを学ぶ機会にもなります。

申し込みは不要です。気軽に参加ください。ジュース・おやつ・おもちゃは持ってこないでください。

■赤ちゃん広場

□0歳児(21年4月2日以降生まれ)

3月1日(火) 貴志川・桃山地区 桃山保健福祉センター

3月7日(月) 打田地区 本庁南別館

3月14日(月) 粉河・那賀地区 那賀子育て支援センター

※時間は午前10時～11時30分です。

※母子手帳を持ってきてください。

■子育て教室

□1歳児(20年4月2日～21年4月1日生まれ)

3月4日(金) 貴志川地区 貴志川保健福祉センター

3月10日(木) 桃山地区 桃山保健福祉センター

3月11日(金) 粉河・那賀地区 那賀体育館

3月18日(金) 打田地区 古和田会館

※時間は午前9時15分～11時30分

□2歳児(19年4月2日～20年4月1日生まれ)

3月3日(木) 貴志川・桃山地区 貴志川保健福祉センター

3月9日(水) 粉河・那賀地区 那賀体育館

3月17日(木) 打田地区 古和田会館

※時間は午前9時15分～11時30分

※親子とも、動きやすい服装で参加してください。

※名札、お茶、帽子を持参してください。

※日程などの変更や中止の場合は、市ホームページやメール配信サービス(<http://kinokawa.mail-dpt.jp/>で登録)でお知らせします。

【問い合わせ】

子育て支援課 (Tel 75・3111)

桃山子育て支援センター (Tel 66・0404 安楽川保育所内)

那賀子育て支援センター (Tel 75・2331 名手保育所隣)

介護予防教室 いきいき元気塾

65歳以上の人を対象に、運動器の機能向上・栄養改善・口腔ケア・閉じこもり予防などをテーマに、居宅介護支援センターに委託し教室を開催しています。動きやすい服装で参加ください。

■テーマ…『口の中の健康』について

■と き…2月9日(水)午後1時～3時

■ところ…那賀保健福祉センター2階 多目的ホール

■申し込み…前日までに栄寿苑居宅介護支援センターに申し込みください。

【問い合わせ】

栄寿苑居宅介護支援センター (Tel 75・6888)

高齢介護課介護予防係 (Tel 75・5314)

介護予防のススメ

食事前にリラックスして

『べ〜』と『ぐるぐる』

今月のワンポイント



べ〜

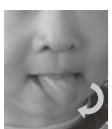

ぐるぐる

【解説】

8月号で紹介した『あ〜』『ん〜』と同様に、『べ〜』『ぐるぐる』と舌をまわして鍛えると、食べ物をまとめるのに送り込みやすくなります。

口を大きく開け、舌をできるだけ出しましょう。「上・下・左・右・ぐるぐる」とまわすを繰り返しましょう。

案内

世界一美しいまち紀の川市へ

市内各地区で、駅周辺や道路の清掃を行います。みなさんも参加ください。

■とき：2月19日(土)午前9時～11時(雨天中止)

■集合場所
打田地区：市役所本庁
粉河地区：粉河分庁舎
那賀地区：青洲の里

表彰

おめでとうございます(敬称略)

【第8回紀の国チャレンジド賞】
(知事賞)

チャレンジ賞 児玉美代子

桃山地区：桃山グラウンド
貴志川地区：貴志川分庁舎
【問い合わせ】環境衛生課
(Tel 64・2525 貴志川分庁舎)

地籍調査の登記完了地域

東川原の一部地域、中鞆の一部地域、西野山の一部地域の地籍調査の成果に基づき登記事務が完了しました。

完了した地域の字名
■東川原(粉河地区)：広浦、東原、鉢屋窪、川窪、風垣内、榎木(12月3日完了)
■中鞆(粉河地区)：岩瀧、瀧ノ上、中瀬、本川、北原(12月1日完了)
■西野山(那賀地区)：原両井、門井、井関(12月10日完了)
【問い合わせ】地籍調査課
(Tel 66・1100)

低所得世帯に地デジチューナーを給付

経済的な理由などで地上デジタル放送を視聴することができない「NHK放送受信料が全額免除の世帯」や「世帯全員が市町村民税の非課税の措置を受けている世帯」に、総務省が、簡易なチューナー1台を無償で給付します。

情報推進課(本庁南別館)や各支所に設置している申請書で申し込みください。

【問い合わせ】情報推進課(77・2511) / 総務省地デジチューナー支援実施

夜間休日の納付・相談窓口

■木曜の夜間(午後8時まで、祝日をのぞく)
■第2日曜(午前9時～午後0時30分)
に、納付・納税相談窓口(本庁 収税課・市民税課・国保年金課)を開設しています。(国保税、固定資産税・都市計画税、市県民税、軽自動車税)平日や昼間に来庁できない人は、利用してください。

納期限のお知らせ 2月28日(月)

■固定資産税 第4期
(問い合わせ)収税課・市民税課 Tel77・2511
■国民健康保険税 第9期
(問い合わせ)収税課・国保年金課 Tel77・2511
■後期高齢者医療保険料 第8期
(問い合わせ)国保年金課 Tel77・2511
■介護保険料 第9期
(問い合わせ)高齢介護課 Tel75・3111

センター(0570・02・3724)

岩出マラソン大会開催で交通規制

第5回岩出マラソン大会開催のため、交通規制がかかります。

■とき：3月13日(日)午前9時～11時40分
■ところ：広域農道橋本若出線(府県道62号泉佐野打田線から府県道63号泉佐野岩出線の間)と根来寺周辺
【問い合わせ】第5回岩出マラソン大会実行委員会事務局(Tel 62・0370)

自衛官の募集

募集種目	受験資格	受付期間	試験日	
予備自衛官補	一般公募	18歳～34歳未満の人	1月11日～4月6日	4月16日
	技能公募	18歳以上で国家資格などを有する人	1月11日～4月6日	4月17日
自衛隊幹部候補生		22歳～26歳未満の人	2月1日～5月6日	5月14日
一般曹候補生		18歳～27歳未満の人 ※高卒見込み者を除く	2月1日～5月6日	5月21日

【願書請求・問い合わせ】自衛隊橋本地域事務所(Tel 0736・32・0744)

税金

市税滞納者の差押財産をネットで公売

22年度 第4回インターネット公売を開催します。

公売は、Yahoo!オークションで行います。
■参加申し込み期間：2月16日(水)午後1時～28日(月)午後11時
■入札期間：3月4日(金)午後1時～6日(日)午後11時
■売却決定日時：3月7日(月)午前10時
■代金納付期限：3月17日(木)午後2時30分
■公売財産下見会
■とき：2月22日(火)午前10時～午後4時
■ところ：本庁南別館2階相談室(小)
※会場は施設しています。
収税課(本庁1階)へ先にお越しください。
■参加条件や手続き方法など：ガイドラインなどを厳守できる20歳以上の人を対象です。くわしくは、Yahoo!官公庁オークションヘルプや、公売ガイドラインを確認ください。
※第3回紀の川市インターネット公売の結果は広報3月号で報告します。
【問い合わせ】収税課(Tel 77・2511 本庁)

広告主を募集しています

あなたのお店を広報紀の川でPRしませんか(有料)

有料広告

第6回「ごみの出しかた・使用のごみ袋」



■ごみの出しかた

- ◎ごみは、収集日当日の午前8時までには収集場所に出してください。※収集日は、ごみ収集カレンダーで確認してください。
- ◎粗大ごみの戸別回収の依頼は、専用ダイヤル(Tel64・0530 廃棄物対策課内)へ。
- ◎各ごみ処理施設へ直接持ち込む場合は、平日午前9時～午後4時までには搬入ください(有料)。

■使用のごみ袋

ごみの種類	使用のごみ袋	ごみ袋の色	
もやすごみ	もやすごみ専用袋(大・小・極小)	青色	
資源ごみ	カン類・金属類	資源ごみ専用袋(大・小)	透明色
	ビン類・ガラス類	資源ごみ専用袋(小)	
	プラ ※1	資源ごみ専用袋(大・小)	
	古紙類 ※2	ごみ袋は使用せず、そのままヒモで縛る	
セトモノ類	セトモノ専用袋または資源ごみ専用袋(小)	透明色	

- ※1. プラとは、ペットボトル、白色トレイ、プラマークのついたきれいなもの(プラ製容器包装類)のことです。
- ※2. 古紙類とは、新聞、雑誌、ダンボール・紙箱、紙パック(牛乳パック)のことです。

ごみの適正処理、減量化、再資源化にご協力を

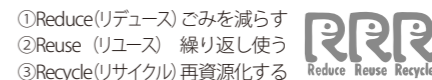

3R → Reduce Reuse Recycle

【問い合わせ】廃棄物対策課(Tel64・2525 貴志川分庁舎)

税金

軽自動車の手続きは4月1日までに

軽自動車税は、毎年4月1日現在で登録している名義の人に1年分を納めていただく税金です。

変更があったときは、車の種類ごとに決められた場所、すみやかに手続きを行ってください。

■手続き場所

◎原動機付自転車(125CC以下)・小型特殊自動車(農耕作業用自動車、フォークリフトなど)、ミニカー(50CC以下)は、市民税課・各支所市民生活係・納出出張所
◎軽二輪(126CC～250CC)と二輪の小型自動車(251CC以上)は、和歌山運輸支局(Tel 050・5540・2065)

◎軽自動車(四輪・三輪)は軽自動車検査協会和歌山事務所(Tel 073・4333・4655)

軽自動車税の納税通知書は、毎年5月初旬に発送します。口座振替の振替日は納期日と同じです。口座振替の開始、変更、廃止などは、4月末までに金融機関で手続きしてください。

【問い合わせ】市民税課(Tel 77・2511 本庁)

固定資産税の代表相続人について

固定資産(土地・家屋)の所有者(納税義務者)が亡くなった時は、通常、法務局で所有権移転登記の手続きをします。何らかの事情で固定資産税の賦課期日(1月1日)までに相続登記をしていない場合は、「代表相続人指定(変更)届」を提出してください。

この届けは、相続人の中から固定資産税の納税通知書などを受け取る代表者を指定する簡易な届けで、相続登記や相続税などは関係ありません。

納税義務者が前年中に死亡したことが判明したときは、「代表相続人指定(変更)届」の用紙を毎年2月中旬に、その家族などに送付しています。届出用紙は市民税課や各支所にもあります。また市のホームページからもダウンロードが可能です。

なお、死亡した納税義務者が口座振替を利用していた場合、その口座振替は使えなくなります。引き続き口座振替を希望する場合は、届け出により指定された相続人の代表者による手続きが必要です。

【問い合わせ】市民税課(Tel 77・2511 本庁)

募集

「おやき」を作ろう(中貴志)ミセン

米粉と旬野菜を使っておやきを作りませんか。米養生グループNAGAが指導します。

■とき…2月5日(土)午後1時30分～3時30分
■ところ…中貴志コミュニティセンター調理実習室
■定員…20人(先着順)

天文台観望会(西貴志)ミセン

テーマ『月と冬の星座』冬の星座と云えばオリオン座。オリオン座の大星雲を見上げてみましょう。
■とき…2月12日(土)午後7時30分～8時30分(天候不順の場合は中止)

■参加費…300円(当日集金)
■持ち物…エプロン・三角巾
【申し込み・問い合わせ】中貴志コミュニティセンター(Tel 65・1155)月曜・火曜・祝日休館

ひきこもり家族教室

全3回の教室です。
○第1回…2月9日(水)／ひきこもりの理解
○第2回…2月21日(月)／円滑なコミュニケーションで気持ちよく
○第3回…3月7日(月)／家族の思い、さまざまなお悩みを
※時間はすべて午後1時30分～3時30分です。
■ところ…那賀総合庁舎健康福祉部(岩出保健所)
■対象…ひきこもりの問題を抱える人の家族
■申し込み…精神福祉保健センターまたは岩出保健所に電話で申し込み。
【申し込み・問い合わせ】精神保健福祉センター(Tel 073・4355194)／岩出保健所(Tel 61・0021)

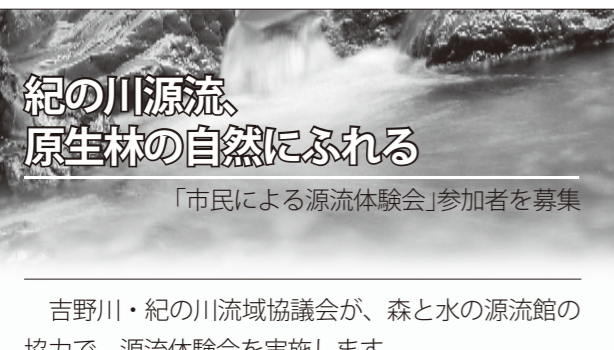

吉野川・紀の川流域協議会が、森と水の源流館の協力で、源流体験会を実施します。

■とき…3月6日(日) 午前10時集合
■集合場所…森と水の源流館
→奈良県吉野郡川上村宮の平(Tel 0746・52・0888)
■内容…川上村三之公(さんのこ)地区「水源地の森」の散策など
■対象…吉野川・紀の川流域在住で、水環境に興味のある人(往復2kmの山道を歩きます)。
■定員…協議会(12市町村)全体で50人程度
※応募多数の場合は抽選
※参加は無料ですが、昼食は各自持参ください

■申し込み…2月21日(月)までに、電話かFAXか電子メールで、政策調整課に申し込み(氏名・住所・電話番号・年齢をお知らせください)。
【申し込み・問い合わせ】政策調整課(Tel 77・2511 / Fax 77・4910 本庁南別館)電子メール: k030100-001@city.kinokawa.lg.jp

確定申告・市県民税申告 申告期限は、3月15日(火)です。

1月下旬に23年度の「市民税・県民税申告書」を送付しました。対象は、22年中に「市民税・県民税申告書」「市民税・県民税簡易申告書、国民健康保険税申告書」を市役所へ提出した人です。申告書は、同封の書き方を参考に記入いただき、返送してください。書き方がわからない場合は、市役所の申告会場で相談してください。

■粉河税務署の申告会場
と き…2月1日(火)～3月15日(火)
午前9時～午後5時(土・日・祝日除く)
ところ…紀の川市商工会館(粉河駅南)
※前年分の申告書の控えなどを持参ください。
※2月21日(月)～24日(木)午前9時30分～正午、午後1時～4時まで、中貴志コミュニティセンターでも税務署の確定申告を行います。

電子証明書の有効期限は3年

公的個人認証サービスの電子証明書の有効期間は、発行の日から3年間です。有効期間を過ぎると、国税の申告などの電子申請や届出に使うことができません。更新手続きは市民課です。
【問い合わせ】市民課(Tel 77・2511 本庁)

住基カード取得時に本人確認を強化

住民基本台帳事務処理要領の改正で、住民基本台帳カードを取得する場合の本人確認が強化され、確認書類の複数提示(運転免許証と保険証など)が必要になりました。
【問い合わせ】市民課(Tel 77・2511)

広告

広報紀の川や市ホームページであなただのお店の宣伝をしませんか。
広報広聴課(Tel 77・0813)

広告主を募集しています

あなたのお店を広報紀の川でPRしませんか(有料)

●●募集

紀の川市歴史街道ウォーク

貴志川の古墳と史跡をめぐりませんか。

■とき：3月12日(土)受付午前9時／出発10時／解散午後3時45分

※荒天(大雨・強風警報発令)時は、13日(日)に順延。

■集合場所：貴志川生涯学習センター

■対象：市内在住の小学校高学年以上で健康な人(小学生は保護者同伴)

■定員：50人(先着順)

■参加費：1000円(保険代)

■コース：貴志川生涯学習センター→丸山古墳→北古墳群→岸小野地蔵寺→三味塚→罐子塚→平池古墳群→

双子三味塚→貴志川生涯学習センター(約11km)
※コースは一部変更する場合があります

■所要時間：約4時間(文化財見学時間・昼食休憩時間を除く)

■持ち物：弁当・水筒・筆記用具・雨具など

■申し込み：2月28日(月)までに、生涯学習課(貴志川分庁舎)に直接または電話で申し込み。

【申し込み・問い合わせ】生涯学習課(Tel.64・9163 貴志川分庁舎)

メントルスクール貴志川史跡めぐり3

丹上神社→北古墳→高尾山古墳をめぐります。

■とき：2月27日(日)午後9時～正午

■集合場所：東貴志コミュニティセンター

■定員：20人
■参加費：1000円(保険代・資料代)

■持ち物：飲み物、タオル
■申し込み：2月8日(火)～18日(金)までに、貴志川生涯学習センターへ直接または電話で申し込み。

【申し込み・問い合わせ】貴志川生涯学習センター(Tel.64・2273) 月曜・祝日休館

紀の川市の歴史散歩 Part 2

メントルスクール打田

淡路街道・大和街道沿いの歴史探訪(講演会)。

■とき：2月26日(土)午後1時30分～午後3時

■ところ：打田生涯学習センター視聴覚室

■定員：50人

■申し込み：2月15日(火)までに、打田生涯学習セン

市民体力テスト

スポーツドクターによる講演や体力測定をします。

■とき：3月13日(日)午前9時15分～正午終了予定(受付午前9時)

■ところ：那賀体育館

■対象：市内在住・在勤の20～79歳の人

■定員：50人(先着順)

■持ち物：上履き・タオル

■申し込み：2月15日(火)～3月8日(火)までに、生涯スポーツ課各館へ電話(平日のみ)かファックスで申し込みください(連絡先は右ページ欄外に記載)。

【問い合わせ】紀の川市那賀総合センター(Tel.75・2221)

第3回夫婦バレーボール大会

■とき：3月20日(日)開会午前9時

■ところ：桃山勤労者体育センター

■参加資格：市内在住の既婚の人

■参加費：1,000円(当日支払)

■申込方法：3月3日(木)午後5時までに生涯スポーツ課各館へ備付けの申込用紙で申し込みください。

【問い合わせ】紀の川市バレーボール協会 松井(Tel.090・20663・6652) / 森本(Tel.080・1484・0255)

職業訓練生募集

■募集コース
テクニカルメタルワーク科
住環境計画科

※訓練期間は、いずれも4

クラシノジョウホウ

生涯スポーツ課
各館の連絡先

■生涯スポーツ課
Tel.64・9164
Fax.64・6599

■打田生涯学習センター
Tel.77・3140
Fax.77・2799

■粉河ふるさとセンター
Tel.73・3312
Fax.73・8353

■那賀総合センター
Tel.75・2221
Fax.75・2659

■桃山会館
Tel.66・2288
Fax.66・2289

市民まつりスタッフを募集しています。

真夏の夜空に「夢花火」をあげよう!

まつりの企画に興味と意欲のある人を募集しています。スタッフは市民まつりの企画準備から開催、片付けまでを行います。実行委員会メンバーになって、みんなでいい汗かきませんか?

■募集期間…随時募集
■対象…市内在住・在勤・通学の人
■申し込み…各支所設置の申し込み用紙で
【問い合わせ】市民まつり実行委員会事務局(商工観光課内 Tel.73・3311/Fax.73・7267)

ターへ直接または電話で申し込み

【申し込み・問い合わせ】

打田生涯学習センター(Tel.77・3140) 月曜・祝日休館

あたご山ハイキング(東貴志コミュニティ)

■とき：3月6日(日)午前9時～正午(受付8時30分)

■集合：東貴志コミュニティ

■参加費：1000円(保険代含む)

■申し込み：2月28日(月)までに、東貴志コミュニティセンターに申し込み。

※雨天時は、東貴志コミュニティセンター大集會場でゲームなどを行います。

【申し込み・問い合わせ】東貴志コミュニティセンター(Tel.64・3877) 月曜・火曜・祝日休館

●●催し

初めての音楽会く北内雅也 世界を歌う

東貴志地区出身で、世界的に活躍しているテノール歌手、北内雅也さんによるコンサートを開催します。

■とき：2月19日(土)午後1時30分開演

■ところ：東貴志コミュニティセンター2階大集會室

【問い合わせ】東貴志コミュニティセンター(Tel.64・3877) 月曜・火曜・祝日休館

●紀の川市長杯ソフトテニス大会結果(12/5 打田スポーツ公園)

男子Aクラス 優勝：守法・野尻(水曜クラブ) 2位：福岡・金田(水曜クラブ) 3位：北村・迫石(市役所・近大)	女子Aクラス 優勝：音無・格清(レインボー) 2位：野尻・北村(水曜クラブ) 3位：妹背・金田(紀ノ川クラブ・水曜クラブ)
男子Bクラス 優勝：岡本・梶浦(レインボー) 2位：青木・工藤(レインボー) 3位：釘貫・岩垣(長山クラブ)	女子Bクラス 優勝：岡本・梶浦(レインボー) 2位：青木・工藤(レインボー) 3位：池田・千田(レインボー)

※インディアカ…羽根付きのボールを使って、4人でプレーするバレーボールのようなスポーツです。

市民の掲示板

新年民謡の集い 竜唱会

竜唱会の会員と応援の人たちによる民謡・三味線・舞踊などをお楽しみください。

■とき…2月6日(日) 午前11時30分～
■ところ…粉河ふるさとセンター
■定員…400人

【問い合わせ】竜唱会 会長 中尾(Tel.77・2910)

●●催し

22年度和歌山県防
災啓発研修会

■とき…2月19日(土)午後1時30分～4時
 ■ところ…本庁南別館「ホール田園」
 ■講演会…「異常気象と土砂災害」、「自主防災活動に役立つ事例紹介」
 ■相談コーナー(午後0時30分～5時)…木造住宅耐震診断の受付や耐震改修相談会
 ■体験コーナー(午後0時30分～3時)…地震体験車、煙体験ハウス、家具転倒防止のための家具固定
 ■問い合わせ)和歌山県総合防災課(TEL073・441・2271)／危機管理消防課(TEL77・2511 本庁南別館)

乳がん検診啓発講演会

医聖華岡青洲生誕250年記念事業

■とき…2月12日(土)開場午後1時／開会1時30分／閉会4時(予定)
 ■ところ…市役所本庁 南別館「ホール田園」
 ■定員…400人(先着順)
 ■内容
 ◎上名手小学校児童による学習発表会「青洲先生をたたえて」
 ◎基調講演「がんのひみつ」
 東京大学医学部附属病院放射線科准教授 緩和ケア診療部長 中川恵一さん
 ◎中川恵一さんと「華岡青洲」語り部の池田章さんとの対談
 ※手話や要約筆記もあります。
 【問い合わせ】
 紀の川市ピンクリボンキャンペーン推進本部事務局(TEL77・0829 健康推進課内)



◎中川恵一さん
 日本テレビ「世界一受けたい授業」に講師として出演中。また、毎日新聞で、コラム「がんから死生をみつめる」、「Dr. 中川のがんを知る」も連載中。

「食育のまち 紀の川市」
 紀の川市食育フェア

～たのしい、おいしい「食」を育む きのかわ市～

■とき…2月26日(土)午前10時～午後3時
 ■ところ…粉河ふるさとセンター
 ■内容…粉河保育園児による発表(オープニング)
 食育に関する展示
 クイズ・調理などの体験コーナー
 安全安心農産物・加工品の販売

※地場農産物を使ったふるまいも予定しています。
 ※荒天時は内容を一部変更する場合があります。

【問い合わせ】
 紀の川市食育推進会議事務局(TEL73・3311 農業振興課内)

つばき祭りを開催

約3000品種のつばきと、農産加工体験などをお楽しみください。
 ■とき…3月6日(日)午前10時～午後3時
 ■ところ…桃源郷運動公園学習体験館
 ■内容…体験コーナーやふるまい、田舎巻き寿司や、農産物の販売など

■体験…桃ジャム体験(1,000円)／こんにゃくつくり体験(1,000円)／桃染め体験(2,000円)
 ※事前に申し込みが必要。
 ■ふるまい…ポン菓子(午前11時～)／桃りゃんせ鍋(11時～午後1時)／もち投げ(午後2時30分～)
 【申し込み・問い合わせ】
 桃りゃんせ夢工房(TEL66・3454 午前10時～午後4時 月曜休館)

新たな人生のスタートライン 1/15Sat
 60のつどい in 粉河ふるさとセンター



60歳を迎えて。これからの夢をお聞きました。



孫に囲まれて、家族4世代仲良く暮らしていきたい。元気でいられるように、よさこい踊りを続けていきたい。



乗馬などの新しいことに挑戦したい。また地域のためにがんばりたい。

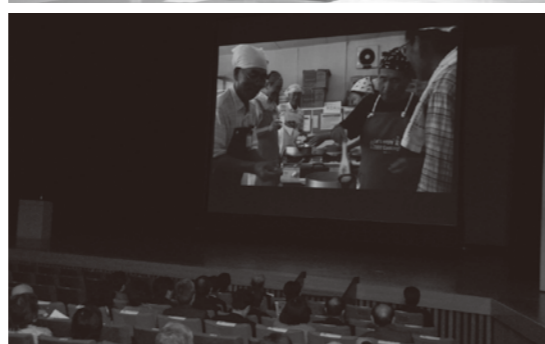

(写真上)打田公民館サークル考案の「ぼちぼち体操」を、参加者全員で体験中。(写真中)靱洲神太鼓の太鼓演奏が行われました。(写真下)打田映像クラブ・粉河ビデオクラブ製作の「紀の川市の生涯学習活動の紹介」が上映されました。

スーパー JAZZ コンサート

(第13回竜門ジャズ・コンサート)
 原 朋直 with ギラッド・ヘクセルマン・トリオ



■とき…3月13日(日)
 開場午後6時30分／開演7時
 ■ところ…粉河ふるさとセンター大ホール
 ■出演
 原 朋直(トランペット)／ギラッド・ヘクセルマン(ギター)
 ジョー・マーティン(ベース)／マーカス・ギルモア(ドラムス)
 2005年ギブソン・インターナショナル・ギター・コンペティション優勝者ギラッド・ヘクセルマンと、日本を代表するトランペッター 原 朋直の夢の共演。
 ■入場無料(全席自由席)
 ※入場整理券は発行しません。直接会場にお越しください。
 【問い合わせ】粉河ふるさとセンター(TEL73・3312)

クラシノジョウホウ

困ったときの 相談

県民相談・交通事故相談などは「県民の友」
を見てください。また、社会福祉協議会が
行う心配ごと相談などは「福祉きのかわ」
を見てください。

↓市役所の電話番号案内（8：45～17：30）

■市役所本庁 Tel 77・2511
税金、住民票、戸籍、印鑑登録、国民健康
保険、国民年金、健康診断、母子手帳、地
域巡回バス、国勢調査、入札など

■粉河分庁舎 Tel 73・3311
農業、林業、観光、商業など

■水道部事務所 Tel 74・1181（水道総務課）

■鞆淵出張所 Tel 79・0001

■那賀分庁舎 Tel 75・3111
保育所、子育て教室、介護保険、介護予防、
障害者手帳、那賀地区のし尿収集など

■桃山分庁舎 Tel 66・1100
道路、河川、開発、市営住宅、下水道、地
籍調査など

■貴志川分庁舎 Tel 64・2525
小・中学校、幼稚園などの教育関係、成人
式、文化財、青少年健全育成、生涯スポーツ、
浄化槽、飼い犬、ごみに関する事など

ごみ（廃棄物対策課Tel 64・2525）
■粗大ごみの収集依頼 Tel 64・0530
■打田美化センター Tel 77・4804
■粉河クリーンセンター Tel 73・5705
■那賀アメニティセンター Tel 75・4001
■貴志川クリーンセンター Tel 67・0022

生涯学習・生涯スポーツ
■生涯学習課 Tel 64・9163
■生涯スポーツ課 Tel 64・9164
■打田生涯学習センター Tel 77・3140
■粉河ふるさとセンター Tel 73・3312
■那賀総合センター Tel 75・2221
■桃山会館 Tel 66・2288
■貴志川生涯学習センター Tel 64・2273

弁護士相談

■紀の川市弁護士相談

Tel 77・2511（市民課）
3月2日(水)午後1時30分～
那賀総合センター2階相談室
（電話予約が必要 先着5人）
予約受付開始：2月16日(水)午前
9時～

行政相談

■紀の川市行政相談

Tel 77・2511（市民課）
総務大臣から委嘱された行政
相談員が行政全般についての相
談に応じます。相談はどの会場
でも受けられます。
○2月9日(水)午後1時～3時
粉河分庁舎3階E会議室

人権相談

■紀の川市人権相談

Tel 77・0855（人権啓発推進
課直通）
法務大臣から委嘱された人権
擁護委員が人権全般についての
相談に応じます。相談はどの会
場でも受けられます。
○2月9日(水)午後1時～3時
桃山保健福祉センター1階相
談室
○3月9日(水)午後1時～3時
古和田会館学習室
○4月13日(水)午後1時～3時
粉河分庁舎3階E会議室

高齢者

■紀の川市地域包括支援セン
ター

Tel 78・3314 打田
Tel 73・6060 粉河
Tel 75・3601 那賀
Tel 66・3013 桃山
Tel 64・0331 貴志川
平日の午前8時30分～午後5時
30分
地域包括支援センターは、高
齢者の健康の維持、向上や安心
できる生活のための支援をしま
す。

子ども

■市役所子育て支援課の家庭児
童相談

Tel 75・5307（那賀分庁舎内）
平日の午前8時45分～午後5時
30分
■子育て支援センターの子育て
に関する相談
Tel 66・0404（桃山子育て支
援センター）
Tel 75・2331（那賀子育て支
援センター）

■子ども（18歳未満）に関する
あらゆる相談
Tel 073・445・5312（県子
ども・女性・障害者相談センター）
■発達障害に関する相談
Tel 073・413・3200（和
歌山県発達障害者支援センター
ポラリス）水曜を除く平日の

就職

■職業相談 紀の川ワークサロ
ン（ハローワーク和歌山）

Tel 65・3435
豊富な経験を持つ職業相談員が
相談に応じます。
平日の午前9時～午後5時

■巡回職業相談 2月15日(火)
相談員が就職相談に応じます。

井阪文化会館（午前10時30分～
11時30分）／那賀総合センター
（午後1時～2時）／古和田会
館（午後2時30分～3時30分）
【問い合わせ】商工観光課（Tel
73・3311）

■障害者の就職相談
Tel 61・6300（岩出紀の川障
害者就業・生活支援センター
フロンティア）要予約

こころ・からだ

■障害者の相談

Tel 073・445・7314（県子
ども・女性・障害者相談センター）
身体や知的障害のある人に関
する相談に応じます。

■このとり相談（面接相談）
Tel 61・0049（岩出保健所）
産婦人科医師が不妊相談に応
じます（要予約）。

■身体・知的・精神障害に関す
る相談と不登校・ひきこもりに
関する相談

Tel 78・2808（麦の郷 紀の
川・岩出生活支援センター）
平日の午前9時～午後5時

■難病患者や長期療養児の相談
Tel 073・445・0520（県
難病・子ども保健相談支援セン
ター）
平日の午前9時～午後5時30分

■難病に関する相談
Tel 77・5161（難病連家族会
きほく）
平日の午前10時～午後4時

■こころの健康相談
Tel 61・0021（岩出保健所）
精神科医と精神保健福祉相
談員などが相談に応じます。

■精神障害者の相談
Tel 0737・52・3221（県

立こころの医療センター内）
毎週火曜日の正午～午後3時
まで、和歌山県精神障害者家族
会が相談に応じます。

女性

■女性相談

Tel 073・435・5246
（県男女共生社会推進センター）
○面接相談は、月～土曜日午前
9時～午後5時30分（電話予約
必要）
○電話相談は午後8時30分まで

■女性に対する暴力の相談
Tel 073・445・0793（県子
ども・女性・障害者相談センター）
○電話相談は、毎日午前9時～
午後9時30分
○面接相談は、平日の午前9時
～午後5時45分（電話予約必要）

病院・警察・消防署の電話番号

- 公立那賀病院 Tel 77・2019
- 那賀休日急患診療所 Tel 77・6410
- 鞆淵診療所 Tel 79・0009
- 岩出警察署 Tel 63・0110
- 〃打田交番 Tel 63・0110
- 〃南中警察官駐在所 Tel 77・3041
- 〃粉河幹部交番 Tel 73・2054
- 〃長田警察官駐在所 Tel 63・0110
- 〃龍門警察官駐在所 Tel 63・0110
- 〃鞆淵警察官駐在所 Tel 79・0017
- 〃那賀交番 Tel 75・2066
- 〃安楽川警察官駐在所
Tel 66・0012
- 〃調月警察官駐在所 Tel 66・0629
- 〃貴志川交番 Tel 63・0110
- 那賀消防組合本部 Tel 61・0119
- 岩出保健所 Tel 63・0100

春を招く風物詩 「紀の川流し雛」

粉河の早春の行事として、多くの人々
に愛され親しまれている「紀の川流し
雛」を今年も開催します。
雛娘を先頭に、華やかな大行列と、
水面に映える色とりどりの流し雛が、
浅き春の夢幻の世界へみなさんを誘い
ます。

- と き…3月3日(木)
午後1時30分～
- ところ…粉河寺
中津川河畔(粉河分庁舎前)
- 内 容…祈願祭(粉河寺境内)
大行列(とんまか通り)
雛流し(粉河分庁舎前)
- 【問い合わせ】
紀の川市文化協会 粉河支部事務局
(Tel 73・3312 粉河ふるさとセンター内)

消費生活

■紀の川くらしのネットワーク
架空請求やクーリングオフ（契
約の解消）の相談に応じます。
Tel 73・3468（粉河分庁舎3
階くらしの窓口）
毎週水曜の午後1時～3時

■消費生活相談員による、消費
者問題の相談
○Tel 73・3468（粉河分庁舎
3階）毎月第2・4水曜日の午
後1時～4時
○Tel 073・433・1551
（県消費生活センター）

平日の午前9時～午後5時
日曜の午前10時～午後4時も電
話で相談に応じます。

その他

■労働災害による医療・補償相談
Tel 0120・044・650また
は、Tel 073・425・4666
（労災保険情報センター和歌山
事務所）
電話相談は、平日の午前9時～
正午、午後1時～5時
※相談のページの「平日」
とは、祝日を除く月曜日～
金曜日のことです。

文化財



わたしのまちの文化財

貴志川地区の古墳や史跡を巡る

「紀の川市歴史街道ウォーク」を開催します。
くわしくは14ページをご覧ください。



※この飛行場計画地図は、桃山町誌「歴史と対話」の「安楽川陸軍飛行場の位置」を参考に作成しました。

桃源郷のまぼろしの飛行場

わたしのまちの文化財その④ 安楽川飛行場

春には桃の花が満開に咲き、人の心を癒す桃源郷。太平洋戦争末期、そこに建設され、まぼろしと消えた飛行場があったことを記録をもとに紹介します。

色濃くなった昭和19年6月。サイパン島を掌中に収め、そこを戦略爆撃機B29の発信基地とした米軍は、太平洋から紀伊水道を北上し、京阪神地方への無差別爆撃を繰り返しました。旧

安楽川村でも、米軍機の編隊が通過するたびに空襲警報が鳴らされ、村民が防空壕に避難することが頻繁になつてきていました。そのような状況の中、日本軍は本土決戦の準備に着手。米軍機迎撃のための陸軍飛行場建設計画を旧安楽川村へ持ち込みました。現在の桃山町段新田から段に至る場所に計画された飛行場。記録によると、滑走路は全長1,500m・幅100m。そして滑走路東端に3か所の飛行機係留地を配備し、さらに滑走路から南に向けて誘導路を引き、途中分岐させ、柘榴川沿いの竹藪に3本つなげる計画でした。そして飛行機をその竹藪の中に隠し、最上から調月へぬける区間の山陰に航空燃料の入ったドラム缶を隠す計画であったと言われています。

を植えていた桃畑をつぶしたりする作業を、兵隊・村民・教職員などが協力して行いました。なげなしの力を振り絞った結果、滑走路の整地作業はわずか2か月で完了。奇しくも日本がポツダム宣言を受諾した昭和20年8月14日であり、玉音放送の前日でした。人々は飛行場計画の任務完了の喜びを分かち合う間もなく、一転して脱力状態に見舞われたといえます。こうして、桃源郷をつぶして造られた飛行場は、軍用機を一機も飛ばすことのないまぼろしの飛行場に終わりました。飛行場の跡は桃山分庁舎周辺に誘導路が一部残り、現在は道路として利用されています。

桃の花香る春の桃源郷。観光客で賑わうその場所にも、戦争の荒波に翻弄された時代があったことは忘れてはならない記憶です。

【問い合わせ】紀の川市文化財保護委員会(TEL 64・2525 生涯学習課内)

としょかん 情報



開館時間…打田・桃山図書館は午前9時30分～午後6時まで
粉河・那賀・貴志川図書館は午前9時30分～午後5時30分まで

蔵書点検による休館のお知らせ

下記の日程で図書館の蔵書点検をします。
点検期間中は休館となり、ご不便をおかけします。
●桃山図書館…1月31日(月)～2月9日(水)
●打田図書館…2月14日(月)～2月28日(月)

かわいいスイーツを作ってみませんか。今月はスイーツに関する本を紹介しつづけます。著者名/出版社名/所蔵図書館名

『ちびスイーツの本』

Yuki / グラフ社 / 桃山図書館
いつものお菓子をちょっと小さく作ってみませんか。分量も少なく、手軽でかわいいスイーツを紹介します。



『かぎ針あみスイーツのこもの』

川路ゆみこ / 高橋書店 / 貴志川図書館
かぎ針で編む、かわいいスイーツこものを紹介します。



■新しくいった本 図書名/著者名/出版社名/所蔵図書館名

- お菓子とケーキおいしい生地の基本/横溝春雄 監修・料理/成美堂出版/粉河
- KAGEROU / 齋藤智裕 / ポプラ社 / 打田
- 図解青色申告「超」入門/矢崎ふみ子 編/税務経理協会/桃山
- ゆっくり急ぐ/外山滋比古/毎日新聞社/貴志川
- 老年の品格/三浦朱門/海竜社/那賀

■読み聞かせの予定

打田図書館	2月13日(日)	AM 10:30～	おはなしのくに (こども向け)
粉河図書館	2月19日(土)	PM 1:30～	よみきかせのかい
那賀図書館	2月26日(土)	AM 10:00～	おはなしれっしや
桃山図書館	2月16日(水)	PM 2:00～	赤ちゃんみらい号
	2月18日(金)	PM 3:00～	こどもみらい号
貴志川図書館	2月6日(日)	AM 10:00～	おはなしのへや

開館状況
2月

5(土)	☺	☺	☺	☺	☺
6(日)	☺	☺	☺	☺	☺
7(月)	☹	☹	☹	☹	☹
8(火)	☺	☺	☺	☺	☺
9(水)	☺	☺	☺	☺	☺
10(木)	☺	☺	☺	☺	☺
11(金)	☺	☺	☺	☺	☺
12(土)	☺	☺	☺	☺	☺
13(日)	☺	☺	☺	☺	☺
14(月)	☹	☹	☹	☹	☹
15(火)	☺	☺	☺	☺	☺
16(水)	☺	☺	☺	☺	☺
17(木)	☺	☺	☺	☺	☺
18(金)	☺	☺	☺	☺	☺
19(土)	☺	☺	☺	☺	☺
20(日)	☺	☺	☺	☺	☺
21(月)	☹	☹	☹	☹	☹
22(火)	☺	☺	☺	☺	☺
23(水)	☺	☺	☺	☺	☺
24(木)	☺	☺	☺	☺	☺
25(金)	☺	☺	☺	☺	☺
26(土)	☺	☺	☺	☺	☺
27(日)	☺	☺	☺	☺	☺
28(月)	☹	☹	☹	☹	☹
3月					
1(火)	☺	☺	☺	☺	☺
2(水)	☺	☺	☺	☺	☺
3(木)	☺	☺	☺	☺	☺
4(金)	☺	☺	☺	☺	☺

☺=開館 ☹=休館

仁坂県知事から、和歌山県観光招き大明神の称号をもらったニャ〜。今年は海外からの観光客も招くニャ〜！



■たま駅長就任4周年を祝う 1/5

貴志川線の「たま駅長」が、ついに和歌山電鐵常務執行役員に昇進。お祝いとして、たま駅長に肖像画が贈られました。たまの表情を生き生きと描いた肖像画が披露され、観客からは「写真みたい」と歓声が上がりました。いちご電車で和歌山市から来た、はしもとまみちゃん(4歳)は、「たまちゃんは全部かわかった〜。また見に来たいよ」とニコニコ顔で話してくれました。この肖像画は貴志駅のたまミュージアムに飾られ、訪れる乗客を出迎える予定です。



■読み語り「自立する女性のあゆみ」

市役所で行われた、冊子「自立する女性のあゆみ」の披露会。冊子には、戦争中に起きた男女問題や、夫婦問題、働く女性の人権などの物語が書かれています。藤井在住の児玉ヒサ子さんが、女性の自立の大切さを知ってもらうため、経験したり聞いたりした事をもとに作成しました。藤井地区の女性団体「ゆずり葉会」のメンバーたちが、冊子の読み語りを行い、男女共同参画社会の実現の大切さを訴えました。冊子は、市内各図書館にも置いています。



■平池を照らすイルミネーション

12月23日から1月10日まで、平池緑地公園でイルミネーションが点灯されました。これは平池緑地公園管理運営委員会が、平池を広く知ってもらおうと試験的に点灯したものです。広報広聴課員が写真の撮影をしている間にも、「うわあーきれい」と立ち止まる親子連れも。体調管理のため、朝と夜の2回、平池を2周歩いている後藤敬司さんは「イルミネーションがあると華やかです。歩くのがさらに楽しくなりますね」と話してくれました。



■正月を迎える準備を体験 12/25

新年を迎えるにあたり、注連縄作りや餅つきなどの昔ながらの正月準備を体験してもらおうと、旧名手本陣にて3日連続で行われた歴史体験教室。この日参加した親子20組が松飾つくり挑戦しました。前回に引き続き、この教室に参加した田中小学校6年生の畑中智尋さんは、「(先生の作った)見本通りに松をさすのは難しかったけど、作るのが楽しかったです。家の玄関に飾って、おじいちゃんとおばあちゃんにも見せてあげたいです」と話してくれました。



平成23年紀の川市成人式
1月9日(日) 粉河ふるさとセンター



新成人を代表して高橋義人さんと状家莉保さんが、成人としての誓いを述べました(写真右は中村市長)

■新成人の夢 成人式会場で、今持っている夢や目標を書いてもらいました。

成人式の会場で、ユネスコ世界寺子屋運動の募金として、書き損じ葉書88枚、現金1,923円の寄付をいただきました。ご協力ありがとうございました。

龍門山



龍門山縁起絵巻その⑩

龍王と蜘蛛の戦い

龍王と大蜘蛛の激しい争いとなりました。

蜘蛛は口から数百条の糸をはき出し、龍を捕えようとし、龍は口から火を吹き出して、蜘蛛を倒そうとしています。

「粉河町のなりたち」から

今まで数え切れないほどの絵を描いてきた満田慧峰さん。その中には、画家として、一生に1度描く機会があるかどうかといわれる巨大な天井画が、5作（1作は4月に完成予定）含まれています。

天井画は、寺が新しく建てられた時や、以前に焼失したものを再現するために描かれることがほとんどです。そのため、火伏せの願いを込め、水神である「龍」を描く場合が多いそうです。

これまでに満田さんが描いた5作品、
①大阪府能勢町七宝寺の天井画「円龍四神図」(5.4m×5.4m)／②大阪府大東市龍眼寺の天井画「龍神図」(畳36畳分)／

③大阪府岸和田市久米田寺五大院の天井画「涅槃図」(畳24畳分)／④北九州市小倉真浄寺別院清正公堂の天井画「龍神図」(3m×3m)／⑤鳥取県日南町解脱寺の天井画「九頭龍神図」(西日本最大級の畳約65畳分)のうち、③以外の4作品が龍神の絵です。

ここで、天井画の描き方にも少し触れてみたいと思います。日本画は、絵の具の関係上、上を向いて描くことができません。そのため、天井板を板の間に敷き詰めて描きます。

また、日本画は、書き直しや重ね塗りができないので、一発勝負で描かなくてはなりません。そのため、ラフスケッチ、それをまとめた小下図(1/4サイズ)、パランスを見るための中下図(1/2サイズ)、さらに修正を加えた大下図(実寸サイズ)といった、絵のイメージを膨らます下絵を描く作業がとても重要になります。

今回は、満田さんが現在作成中の約65畳分の巨大な天井画「九頭龍神図」を紹介したいと思います。



天井画「九頭龍神図」の中下図の一部

※畳1畳(京間)≒1.824㎡