

紀の川

ひととまちをつなぐ

広報

住いも甘い
紀の川市

◎特集
ふる博 ～遊んで、学んで、つながって～



◎表紙の写真

ふる博2「レモンの苗木植え体験」
土に触れ、木々の香りに包まれながら、初めて本格的な農作業を体験。
2～5ページに関連記事掲載

2018

5



ぶる博

～遊んで、学んで、つながって～

フルーツを使った新しいグルメが誕生!

キウイのすきやき鍋

食感と食材のバランスにこだわり、熟れたキウイと山形豚のバラ肉をたっぷり使用! 赤ワインベースの甘めの割下にキウイの酸味がマッチします。



キウイ酵素の食前ドリンクとイチゴデザート付き特製ランチ

柑橘ドレッシングをかけた地元野菜のサラダや、キウイの酵素ドリンクなどフルーツ満載のランチ。中でも、はっさくとクリームチーズの天ぷらは新食感の一品です。



季節のフルーツ寿司

はっさくとサーモン、イチゴと大葉など季節のフルーツを使ったフルーツ寿司8種類。甘めの酢飯とフルーツの相性バツグン!



春キャベツとイチゴのカルボナーラ

クリーミーなカルボナーラにイチゴのソースとフレッシュなイチゴがふんだんにあしらわれた新感覚のフルーツパスタです。



フルーツ・ツーリズム

この市内全域を巻き込む一大イベントを主催するのは、一般社団法人紀の川フルーツ・ツーリズムです。その前身となるフルーツ・ツーリズム研究会は、平成26年に市がフルーツ・ツーリズム推進協議会として立ち上げ、毎月のワークショップ、フルーツを

使った料理の開発や普及活動、フルーツにまつわる商品の製作・販売、フルーツ文化を体感できる体験催しなどを開催。桃、パスタ、紀の川フルーツカレンダー、桃の種が入った桃守り、ふるっつ茶会など、新しいフルーツの楽しみ方を提案し、市民参加型の地域おこし事業に取り組んできました。その後、フルーツを核とした交流づくり・人づくり・

【第一回ぶる博参加者アンケート】
～参加者の居住地～

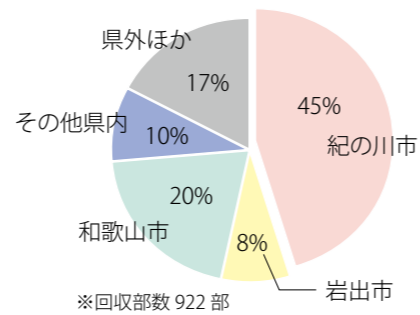

産業の活性化を目的として、28年12月に一般社団法人紀の川フルーツ・ツーリズムを設立しました。

昨年3月には、全国初のフルーツをテーマとした体験型博覧会「第一回ぶる博」を開催。市内外から約3,800人が参加し、3千万円以上の経済効果が生まれました。

「ぶる博を、誰が聞いても知っているようなイベントにしていきます。1年中フルーツが収穫できる強みを生かして、季節ごとに特色ある体験催しを開催していけたら」と話してくれたのは、一般社団法人紀の川フルーツ・ツーリズムの理事で、ぶる博事務局長の前田千恵さん。旬が途切れないフルーツ王国だからこそ、四季折々の魅力に合わせた催しの企画が可能です。ぶる博の開催を支えるのは、催しを企画する「仕掛人」と呼ばれる市民のみなさんです。「参加者としてはもちろん、仕掛人として市民のみなさんにもっと気軽に参加してもらえたら嬉しいです」と前田さん。催しを一から企画し、一人で開催することは難しくても、他の誰かと協力すれば実現できることの幅が広がります。ぶる博2では、100人近い仕掛人が参加。それぞれが企画した催しを集めることで52種類もの体験が生まれ、一大イベントの開催につながりました。



ぶる博事務局長
前田千恵さん



仕掛人〜デコ巻き〜

「ふる博は自分の特技を披露するいい機会なんです」と話してくれたのは、デコ巻き寿司体験を企画した仕掛人のナンシー巻き予さん。子どものお弁当にデコ巻き寿司を入れて喜んでもらいたいと、デコ巻き寿司インスタストラクターの資格を取得し、特技を披露する機会として昨年からふる博に参加しました。



ナンシーさんは、昨年の参加者がリピーターとして来てくれるなど、体験を通じて色々な人と交流できることが楽しいと話します。心からのおもてなしが、人と人をつないでいきます。また、市外からの参加者に「最近の紀の川市は元気なまちだね」と言われたことがとても嬉しいと



▲紀の川市フルーツキャラクター「いちごっぶる」のデコ巻き寿司

話すナンシーさん。「自分ができることを生かして、まちな元気にしていきたい」と様々な地域おこし活動に参加するようになりました。まちな盛り上げようと輝く人が、どんどん増えています。

仕掛人〜農業体験〜

今回初めてふる博の仕掛人として参加した小倉優一郎さんは、観音山フルーツガーデンでフルーツクリエイターとして農業に携わっています。「自分で植えた苗木が成長する様子を見てほしい」とレモンの苗木植え体験を企画。くわで穴を掘って苗木を植え、支柱を立てるまでの一連の作業を行いました。1日かけて植えた苗木は約120本。参加者は、汗だくになりながら



9

7 8 9 電車でGO！フードトレインでフルーツ満喫紀行。10 11 フルーツ柄のオリジナル行灯作り。12 フルーツ寿司で、SNS映え写真を撮影！13 青空の下でレモンの苗木植え体験。



13



12



も「本格的な農業が体験できて楽しい」「成長した苗木を見に来るのが楽しみ」と大喜び。普段触れることの少ない土の感触や木々の香りを間近で体験し、参加者同士ももちろん、仕掛人とも交流を深めました。

また、ふる博は、パワフルな仕掛人同士がつながる良い機会にもなります。「もっと他の仕掛人とも交流していきたい。色々な人とタッグを組んでバラエティ豊かな体験が企画できたら」と小倉さん。色々な特技を持つ人同士がつながっていけば、今までにない新しい体験が生まれます。



▲今回植えた苗木は、3年後に立派な実をつけます。

まちづくりは人づくり

地域連携コーディネーターとして大学と地域をつなぎ、地域に学生を定着させる活動を行う大坪史人さんも仕掛人の一人です。大坪さんは、紀の川フルーツ・ツーリズムのワークショップに参加したことがきっかけで、ふる博に参加。西日本最大の産直市場めつけもん広場で、大学生と一緒に紀の川市産フルーツをたっぷり入れた紅茶を販売するイベントを企画しました。大坪さんは「ふる博には、観光を通して農業に対する理解を深める効果が期待できる」と話します。ふる博での催しを体験する中で、新鮮な食材を味わうことや、畑に入って農作物に触れること



和歌山大学 岸和田サテライト 特任職員 大坪史人さん



▲インスタ映え！紀の川市産のフルーツがたっぷり入った紅茶

は、日頃農業に親しむ機会が少ない人にとって非日常の貴重な経験となります。特に、基幹産業が農業である紀の川市に暮らす人にとっては、改めて自分のまちの特徴を知り、ただでなく、まちを盛り上げようと輝く人々と交流できる絶好の機会です。「まちを知り、好きになって、盛り上げていこう」という強い思いを持った人が増えれば、まちは元気になります。進学や就職で転出した人が戻り、住み続けたいと思えるような魅力あるまちになれば」と大坪さん。まちづくりはまちづくり。人づくりはまちづくり。まちを大切に想う人が集まり、交流の輪が広がることで、まちは活気に満ち溢れていきます。

自分×フルーツII?

自分とフルーツを掛け合わせてみた時、あなたならどんなことを思いつきますか。自分の趣味や特技と掛け合わせたり、お店や会社とコラボしてみたり。自由な発想で自分とフルーツを掛け合わせれば、きっと世界でただ一つの素敵な企画が生まれるはず。ふる博をきっかけに、好きな時期に、できる規模で自分のやりたいことを気軽に楽しみながら企画する仕掛人が一人でも増えていけば、紀の川市はもっともって元気なまちになります。みんなでフルーツ王国・紀の川市を、一年を通して様々なフルーツ体験が楽しめるまちにしていきたいませんか。



1 爽やか八朔ソフトで初夏を先取り！ 2 紀の川市産フルーツたっぷりの紅茶はいかが？ 3 朝採りイチゴで、もぐもぐタイム。 4 とっても可愛いフルーツ和菓子でデコレーション。 5 旬の八朔果汁がたっぷり入ったポン酢作り。 6 ドローンで桃源郷を空中散歩。



ふる博2の体験催しを市ホームページで紹介しています！

6月の母子保健

※対象児には、個別通知します
※会場はすべて本庁南別館です

- 4か月児健康診査
平成30年2月生まれ対象
6月13日(水)・20日(水)の午後
受付は午後1時～1時30分
- 7か月児健康診査
平成29年11月生まれ対象
6月12日(火)・19日(火)の午後
受付は午後1時～1時30分
- 1歳児健康相談
平成29年6月生まれ対象
6月5日(火)・6日(水)の午前
受付は午前9時～9時30分
- 1歳8か月児健康診査
平成28年9月生まれ対象
6月15日(金)・22日(金)の午後
受付は午後1時～1時30分
- 2歳6か月児健康相談
平成27年11月生まれ対象
6月7日(木)・8日(金)の午前
受付は午前9時～9時30分
- 3歳8か月児健康診査
平成26年9月生まれ対象
6月14日(木)・21日(木)の午後
受付は午後1時～1時30分

【問い合わせ】
こども課 (Tel 77・2511)

高齢者肺炎球菌ワクチンの予防接種

高齢者の肺炎球菌感染症の予防接種費用の一部を助成します。対象年齢の人には、4月下旬に個別通知しています。未接種の人で接種を希望する場合は、通知書などをよく読んで受けてください。

- 対象者…①今年度に下記の各年齢となる人
 - ・65歳(昭和28年4月2日生～昭和29年4月1日生)
 - ・70歳(昭和23年4月2日生～昭和24年4月1日生)
 - ・75歳(昭和18年4月2日生～昭和19年4月1日生)
 - ・80歳(昭和13年4月2日生～昭和14年4月1日生)
 - ・85歳(昭和8年4月2日生～昭和9年4月1日生)
 - ・90歳(昭和3年4月2日生～昭和4年4月1日生)
 - ・95歳(大正12年4月2日生～大正13年4月1日生)
 - ・100歳(大正7年4月2日生～大正8年4月1日生)
- ②60歳から65歳未満で、心臓、じん臓または呼吸器の機能に日常生活が極度に制限される程度の障害がある人や、ヒト免疫不全ウイルスにより、免疫機能に日常生活がほとんど不可能な程度の障害がある人

- 接種期間…31年3月31日(日)まで
- 接種費用…自己負担3,000円(生活保護を受けている人は無料)
- 接種方法…予防接種協力医療機関に事前予約し、予診票と医療保険の被保険者証または生活保護傷病届の証明書を持参して接種
- ※すでに肺炎球菌ワクチン(23価)の任意接種を受けたことがある人は対象外です。

※30年度までは、各年度に上記①の年齢になる人が対象。ただし、上記①の生年月日は今年度の対象者を示すもので、各年度により対象者の生年月日は異なります。

※自ら希望する場合のみ接種を行うもので、強制ではありません。

【問い合わせ】健康推進課 (Tel 77・2511 本庁1階)

はっぴいママ(妊婦教室)

妊娠から出産までの大切な時期を、健康で心安らかに過ごせるように開催します。同じ時期に出産する妊婦さんが集まり、友達を作るよい機会にもなるので参加ください。申し込みは不要です。

- ①5月9日(水)午後1時15分～受付(終了3時30分)
助産師からのお話、交流会、骨盤体操、読み聞かせグループによる絵本の読み聞かせ
- ②5月29日(火)午後1時15分～受付(終了3時30分)
管理栄養士による栄養相談、歯科衛生士による歯の個別健康相談、交流会
- ところ…本庁南別館2階
- 持ち物…母子健康手帳

※①に参加する人はバスタオルを持参し、動きやすい服装で参加ください。
※上の子がいる場合は、母子保健推進員による子守りがあります。

【問い合わせ】こども課 (Tel 77・2511)

～子育てサークルの活動支援～ 子育てサークル補助金

地域で子育て中のお母さんと就園前の子どもが集まって、親子遊びや交流、情報交換をする子育てサークルの活動に補助金を交付します。

- 申請期間…5月1日(火)～11日(金)
午前8時45分～午後5時30分(土日祝を除く)
- 申請場所…こども課(本庁2階)
- 交付要件…次の①～⑥すべてに該当する団体
 - ①会員の3分の2以上が、紀の川市に住民登録をしている保護者と就園前児童
 - ②育児情報の交換、育児に関する知識と技術の習得などの活動を行うため、一般市民を中心に組織されたサークル
 - ③10人以上(親子5組以上)在籍
 - ④申請時において6か月以上の活動実績
 - ⑤市から他の補助金を交付されていない
 - ⑥サークル活動が宗教、政治活動、営利目的ではない
- 補助金交付額…1サークルにつき年額20,000円を上限。補助対象経費の1/2の額とし、予算の範囲内で交付
- 補助対象経費…子育てサークルの運営や活動のための経費(消耗品購入費、会場使用料、傷害保険料、行事費(飲食費を除く)、研修費など)
- 申請の流れ…申請(概要書・計画書提出)→補助金交付決定→補助金交付→活動状況報告書提出
- 【問い合わせ】こども課 (Tel 77・2511 本庁2階)

休日歯科当番 (診療時間：午前10時～午後4時)

受診する際は、電話などで確認のうえ来院ください。
電話が通じないときは、那賀消防組合 (Tel 61・1791) へ確認ください。
年間当番表(地図リンク)は市ホームページで確認できます。

5/3 (木)	井関歯科医院 (Tel 62・2223)
4 (金)	加山歯科医院 (Tel 77・5655)
5 (土)	矢田歯科クリニック (Tel 64・6608)
6 (日)	西歯科医院 (Tel 63・5553)
13 (日)	はたなか歯科クリニック (Tel 69・5511)
20 (日)	岡本歯科医院 (Tel 75・2047)
27 (日)	松本歯科医院 (Tel 66・0206)
6/3 (日)	おち歯科医院 (Tel 61・7322)

献血日程

5/24 (木)	紀の川市役所 南別館	10:00～12:00
		13:00～16:30

健康 子育て

けんこう
こそだて

休日夜間の電話案内

電話する時に、こちら↓の内容を伝えてください
住所・氏名・年齢・患者の症状・電話番号

緊急時の医療機関案内 (24時間)

Tel 073・426・1199 県救急医療情報センター
Tel 61・1791 那賀消防組合
※火事・救急時はTel 119 和歌山広域消防指令センター

休日に受診できる医療機関

Tel 77・6410 那賀休日急患診療所
日曜・祝日・年末年始の午前9時～午後5時

夜間の小児医療電話相談

子どもが急病になり、朝まで様子を見ても大丈夫なのか判断に迷ったとき
Tel # 8000 またはTel 073・431・8000
平日は午後7時～翌9時
土・日・祝日は午前9時～翌9時

夜間・休日に受診できる小児科

Tel 073・425・8181 小児救急医療ネットワーク
平日夜間は午後8時～翌6時
土・日・祝日の夜間は午後7時～翌6時
休日昼間は午前10時～正午、午後1時～5時

県内の医療機関情報

わかやま医療情報ネット

地域の子育て、お手伝いください！

第1回 いわで・きのかわファミリー・サポート・センター 子育て応援連続講座

この講座は「そらまめサポート」のスタッフ会員になるための6日間の講座です。育児中の人にも受講いただけます。(託児あり：無料、予約制、定員あり)※くわしくは問い合わせください。

会場：岩出市総合保健福祉センター（あいあいセンター）



とき	ところ	講師	テーマ
5月16日水	3階視聴覚室	そらまめサポート	事業概要
			安全に預かるために①(サポートの流れ・事故予防・報告書の書き方)
5月23日水	3階視聴覚室	米澤好史 (和歌山大学教育学部教授・臨床発達心理士SV)	親とこどもの発達と関係性支援①
			親とこどもの発達と関係性支援②
5月30日水	2階研修室	内海みよ子 (和歌山県立医科大学保健看護学部・特任教授) 城 皆子 (NPO法人コムデザイン理事・元公立保育園長)	こどもの看護
			家庭での預かり保育
			こどもと遊び
6月9日土	3階会議室A	山家宏宣 (公立那賀病院・診療部長兼小児科科長) そらまめサポート	こどもの病気
			安全に預かるために② (病児預かり・報告書の書き方)
			山入高志 (やまいりこどもクリニック院長)
6月14日木	3階会議室A	松崎博子 (和歌山信愛女子短期大学非常勤講師・栄養士) そらまめサポート	こどもの栄養と食生活～具合の悪いときの食事と水分補給～
			安全に預かるために③ (育児グッズ)
			森下順子 (和歌山信愛女子短期大学准教授)
6月21日木	3階会議室C	松本千賀子 (そらまめサポート代表・臨床発達心理士) そらまめサポート	社会でこどもを育てるために～親支援を広げる～
			安全に預かるために④(報告書の書き方・体験談・修了証受け渡し)

■申込締め切り…5月9日水

*受講対象者：紀の川市・岩出市周辺の一時的保育経験者、保育士・看護師・ヘルパーなどの有資格者、子育て中または子育て経験のある人、講座に関心のある人。

*定員：30人（定員になり次第締め切ります）

*参加費：無料

*受講には申し込みが必要です。(電話・Fax・メールでの申し込み可)

*実際に支援する場合は全受講を原則としますが、一部受講や再受講も可能です。育児中の人の一部受講も歓迎します。

【申し込み・問い合わせ】いわで・きのかわファミリーサポートセンター「そらまめサポート」

(Tel 60・4337 / Fax 60・4338 / メールアドレス: isora@comdesign-npo.com)

6月の赤ちゃん広場・子育て教室

子育て中の保護者が、親子で一緒に楽しい活動をする「赤ちゃん広場・子育て教室」を開催します。参加するには、申し込みが必要です。くわしくは各支援センターへ問い合わせください。



●赤ちゃん広場…子育ての悩みや育児の情報交換、友達づくりの交流の場です。赤ちゃんの月齢に合ったふれあい遊びの紹介や絵本の読み聞かせ、育児相談などをします。

●子育て教室…1歳児・2歳児の親子を対象にした「遊びの教室」を開催しています。親子のふれあい遊びやリズム遊び、製作、絵本の読み聞かせなどの楽しい活動を通し、子どもや保護者同士の交流をします。

■赤ちゃん広場

□0歳児（29年4月2日以降生まれ）

6月7日(木) 打田地区 レイモンド子育て支援センター

6月19日(火) 粉河・那賀地区 名手保育園

6月22日(金) 貴志川・桃山地区 安楽川保育園

※時間は午前10時15分～11時30分です。(受付は10時～)

■子育て教室

□1歳児（28年4月2日～29年4月1日生まれ）

6月7日(木) 貴志川・桃山地区 安楽川保育園

6月14日(木) 打田地区 レイモンド子育て支援センター

6月28日(木) 粉河・那賀地区 那賀保健福祉センター

□2歳児（27年4月2日～28年4月1日生まれ）

6月8日(金) 貴志川・桃山地区 安楽川保育園

6月21日(木) 打田地区 レイモンド子育て支援センター

6月29日(金) 粉河・那賀地区 那賀保健福祉センター

※時間は午前9時45分～11時30分です。(受付は9時30分～)

※日程などの変更や中止の場合は、メール配信サービス(<http://mail.cous.jp/kinokawa/>で登録)でお知らせします。

【問い合わせ】

那賀子育て支援センター (Tel 75・2331 名手保育園内)

桃山子育て支援センター (Tel 66・0404 安楽川保育園内)

レイモンド子育て支援センター (Tel 79・7228)

こども課 (Tel 77・2511)



子育て支援センターは、子育てに関する相談や情報交換、親子の遊び場、交流の場として、子育てを応援します。気軽に利用ください。

アンケートで介護予防を

介護認定を受けていない65歳～80歳の人に、5～6月頃、アンケートを送付します。

このアンケートは、日常生活に関する質問に答えることで、自身の生活に必要な「介護予防」を知るための質問票です。このアンケートを元に、介護予防教室などの案内をしますので必ず返送ください。

■介護予防とは…運動や口腔ケア、認知症予防などを生活に取り入れて、介護が必要な状態になるのを防ぐことです。

「まだまだ元気だから、大丈夫！」と持っているうちから、「介護予防」に取り組むことが大事です。また、介護予防を実践し、より一層いきいきと元気に過ごすことが、介護保険料抑制にもつながります。

【問い合わせ】高齢介護課（Tel 77・2511）

手話奉仕員養成講座 【ステップアップ編】

■対象

①手話奉仕員養成講座基礎課程を修了し、手話通訳者養成講座を一度も受講していない人

②聴覚障害のある人と関わりがあり、手話での日常会話が可能（要問い合わせ）

■開催期間…6月7日☾～31年2月7日☾の第1木曜日 午後2時～3時30分

※1月のみ第3木曜日

■ところ…打田生涯学習センターまたは、本庁2階 市民協働スペース

■内容…手話奉仕員養成テキスト『手話で学ぼう手話で話そう』を使った復習や、聴覚障害のある人と関わりながら実用的な手話技術を習得します。

■講師…和歌山県聴覚障害者協会会員・市職員

■定員…25人

■申し込み…障害福祉課・各支所に設置の申込用紙に必要事項を記入の上、申し込みください。

■受付期間…5月14日☽～25日☽

【問い合わせ】障害福祉課（Tel 77・2511）

認知症講演会

笑顔で介護、介護で笑顔！地域で暮らし続けるために！

介護や支援をしている人が対応のコツやヒントをつかむことができ、心がすっと軽くなるような講演会です。認知症についての知識を深める機会となり、今後の介護に対する不安の軽減にもなります。

■とき…6月13日☾ 午後1時30分～3時30分

■ところ…粉河ふるさとセンター

■とき…6月16日☽ 午後1時30分～3時30分

■ところ…貴志川生涯学習センター

※申し込み不要。先着順。

■講師…丸尾多重子氏「ボケた家族の愛しかた」著者

【問い合わせ】

高齢介護課 地域包括支援センター（Tel 77・2511 本庁2階）

つどい場 ひなたぼっこ

■とき…5月10日☾ 午後1時30分～3時30分

■ところ…社会福祉協議会粉河支所（旧白水園）1階

（イベント情報）パステルアート

■とき…5月24日☾ 午後1時30分～3時30分

■ところ…桃山支所3階

（イベント情報）歌声喫茶～なつかしの曲を一緒に歌おう～

【問い合わせ】高齢介護課（Tel 77・2511 本庁2階）

介護予防教室

65歳以上の人を対象に、運動器の機能向上・栄養改善・口腔ケア・閉じこもり予防などをテーマに、居宅介護支援センターに委託し、教室を開催しています。動きやすい服装で参加ください。

◎いきいき元気塾

■とき…5月9日☾ 午後1時～3時

■ところ…那賀保健福祉センター2階 多目的ホール

■テーマ…『お薬の正しい知識』

【問い合わせ】栄寿苑居宅介護支援センター（Tel 75・6888）

高齢介護課（Tel 77・2511）

◎はつらつくらぶ

■とき…5月17日☾ 午後1時～3時

■ところ…本庁5階 501会議室

■テーマ…『自分の年表を作ってみよう』

【問い合わせ】打田友愛デイサービスセンター（Tel 77・1881）

高齢介護課（Tel 77・2511）

～重度の聴覚障害のある人～

Fax機の使用経費を助成

重度の聴覚障害のある人で、コミュニケーションや緊急連絡などの手段としてFax機を使用している場合に、Fax使用経費の一部を助成します。

■対象者…次の①②に該当する人

①聴覚障害で身体障害者手帳1・2級の交付を受けていて、自宅にFax機を設置している人

②30年4月1日現在で、1年以上紀の川市に住民登録のある人

■助成金額…年額6,000円

■受付期間…5月7日☽～31日☽

■受付場所…障害福祉課、各支所

■持参するもの…

①身体障害者手帳

②印鑑

③振り込みを希望する金融機関の通帳

※受付場所に設置している申請用紙に、必要事項を記入し、申請してください。

【問い合わせ】障害福祉課（Tel 77・2511 / Fax79・3926）



～視覚障害のある人へ声かけ運動を広めましょう～

「お手伝いしましょうか？」

視覚障害のある人が駅のホームから転落して電車にはねられるという事故が、全国で発生しています。駅や交差点などで一人歩きしている視覚障害のある人を見かけたら声かけをしましょう。

■声のかけ方

なるべく正面から声をかけ、相手の希望や意向を尊重し「どのように手伝えればいいですか？」とたずねてください。

■誘導方法

①相手の半歩先に立ち、ひじを握ってもらい、一緒に歩きます。肩に手をかけてもらう方法もあるので、相手の希望にあわせてください。

②段差、階段、スロープ、エレベーター、電車の乗り降りなど、歩行に変化があるときは、必ず一旦立ち止まって「階段を降ります」などと説明します。

※危なくない場所をすいすい歩いている人には、無理に声をかける必要はありません。

※白杖をつかんだり盲導犬に触ったり、後ろから押すことは絶対にしないでください。

【問い合わせ】障害福祉課（Tel 77・2511）

紀の川市まちづくり人材育成塾 「フルーツ・ライフ・スクール」



健康でみずみずしい、実りある人生を「フルーツ・ライフ」としてとらえ、それを実現する紀の川市をつくるために、フルーツのまちづくりを推進する人材を育成します。

●と き…… 6月2日(土)～31年2月2日(土) ※全12回

●名 称…… 紀の川市まちづくり人材育成塾

フルーツ・ライフ・スクール

●対象…… まちづくりに興味のある15歳以上で、通年参加できる人 ※高校生は保護者の許可が必要

●授業構成…… 全12単位(講義・ワークショップ9単位、フルーツ・ウォーク3単位) ※8単位以上で修了

●定員…… 22人 ※応募者多数の場合は選考し、5月25日までに選考結果を連絡します。

●参加費用…… 10,000円(資料代など)

●申込期間…… 5月18日(金)午後5時まで(必着)

●申し込み…… 市内の公共施設などに設置の申込書に志望動機を必ず記入し、持参または郵送ください。
※申込書は、市ホームページ(アドレスは下記)からダウンロードできます。

●申し込み先… 〒649-6492 紀の川市西大井338番地 観光振興課フルーツ・ライフ・スクール担当

■…知る / ▲…巡る / ●…交わる / WS…ワークショップ

回数	単位	とき	テーマ	内容
①	■●	6月2日(土)	紀の川市のいま、これから	特別講義:中村慎司塾長(紀の川市長) WS:お互いを知ろう!
②	■●	7月7日(土)	いったい果物とは何なのか	講義:仁藤伸昌氏(近畿大学生物理工学部教授) WS:多様な果物文化を見渡す
③	▲	7月22日(日)	フルーツ・ウォークⅠ～地域資源を訪ねる～	フルーツバスで移動しながら、地域の歴史・文化・自然・産業・美味しいものを歩き訪ねる。
④	■●	8月4日(土)	フルーツ・ツーリズムとまちづくり	講義:大澤 健氏(和歌山大学経済学部教授) WS:果物×まちづくり
⑤	■●	9月1日(土)	紀の川市の歴史と文化	講義:長谷正紀氏(和歌山県文化研究会なが会長) WS:身近な歴史自慢
⑥	▲	9月16日(日)	フルーツ・ウォークⅡ～地域資源を訪ねる～	フルーツバスで移動しながら、地域の歴史・文化・自然・産業・美味しいものを歩き訪ねる。
⑦	●	10月6日(土)	とことん話そうワイワイ会議	WS:今の思いを語ろう～これまで学んでの感想や、これからの期待を話し合おう～
⑧	■●	11月3日(土)	農業6次産業化への羅針盤	講義:堀端 章氏(近畿大学生物理工学部准教授) WS:農業をする?しない?討論会
⑨	▲	11月18日(日)	フルーツ・ウォークⅢ～地域資源を訪ねる～	フルーツバスで移動しながら、地域の歴史・文化・自然・産業・美味しいものを歩き訪ねる。
⑩	■●	12月1日(土)	数字から見る紀の川市	講義:中西 望氏(和歌山社会経済研究所研究委員) WS:比べる、調べる、理解する
⑪	■●	31年1月5日(土)	人生を考える	映画鑑賞「人生フルーツ」 WS:暮らしとは何か、夫婦とは何か
⑫	●	31年2月2日(土)	まちづくりアイデアを出そう	WS:今後やりたいことは何?～1年目のまとめ。学んだことを活かして案を出し、みんなで整理しよう～

申込書ダウンロードURL…<http://www.city.kinokawa.lg.jp/kankoshinko/2018-0412-1116-12.html>

まちづくりの長期的展望を示す 第2次紀の川市長期総合計画

紀の川市の総合的かつ計画的な行政運営の指針であり、市民のみなさんにまちづくりの長期的な展望を示す「第2次紀の川市長期総合計画」を策定しましたので、その概要についてお知らせします。

◎総合計画の構成と期間

- ①基本構想…まちづくりの基本理念と実現を目指す市の将来像を定め、市政運営の基本方針を示すもの。
【計画期間:2018年度を初年度とした9年間】
- ②基本計画…基本構想を実現するため、行政と市民のみなさんが一体となって進める具体的な取り組みを体系的に示したもので、15の施策、40の基本施策で構成。
【計画期間:前期5年間、後期4年間】
- ③実施計画…毎年度、予算化の中で事業実施を図るとともに、施策・事業の進捗状況や成果の達成状況を踏まえて、ローリング方式で計画を見直すもの。
【計画期間:3年間】

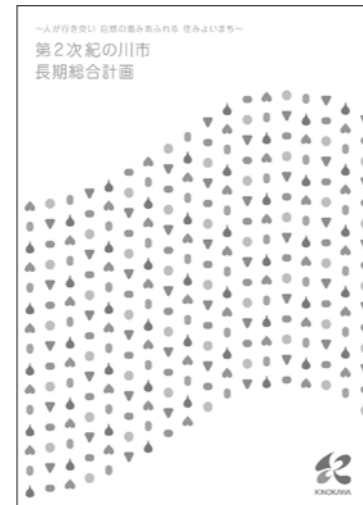

※計画は、市ホームページ、各支所、図書館などで閲覧できます。

◎目標人口…約60,000人(2026年時点)

この計画の最終年度である2026年の将来人口を約60,000人と設定し、各種施策や事業を進めていきます。

◎将来像「人が行き交い 自然の恵みあふれる 住みよいまち」

紀の川市の将来像の実現に向けて、右の5つのまちづくりの目標を掲げ、計画を推進していきます。

- ①安全・安心
安心して健やかに暮らせるまち ～ともに支え合おう～
- ②子育て・教育
育み学ぶ元気なまち ～ともに育み生涯学ぼう～
- ③産業・交流
交流と活気生まれるまち ～ともに生きがいを持とう～
- ④都市基盤・生活環境
快適で環境と調和するまち ～ともに自然と生きよう～
- ⑤地域づくり・行政経営
健全で自立したまち ～ともに参加しよう～



▲ホームページはこちらから

●市の財政状況

平成29年度の
補正予算と財産・市債

平成29年度の財政状況を
お知らせします。
一般会計の3月時点の予
算額および補正額は、下表
のとおりです。
市の29年度会計は5月31
日まで続きますので、決算
報告はそれ以降になりま
す。
また、特別会計、公営企
業会計の予算状況と市の財
産・市債の29年度末残高見
込みは左ページのとおりで
す。

※平成29年度の決算状況
と、30年度上半期の予算執
行状況、財産・市債・一時
借入金の高などは、11
月号でお知らせする予定で
す。

●各会計の29年度予算額(3月現在)

※表示金額は万円未満を端数処理しています。

会計名	昨年9月の予算額	昨年10月以降の補正額	3月現在の予算額
住宅新築資金等貸付事業特別会計	2,084万円	209万円	2,293万円
土地取得事業特別会計	60万円	0円	60万円
国民健康保険事業勘定特別会計	102億5,216万円	△4億9,688万円	97億5,528万円
国民健康保険直営診療施設勘定特別会計	8,200万円	84万円	8,284万円
後期高齢者医療特別会計	15億632万円	1,690万円	15億2,322万円
介護保険事業勘定特別会計	70億7,013万円	△1億5,458万円	69億1,555万円
公共下水道事業特別会計	12億8,310万円	△6,216万円	12億2,094万円
農業集落排水事業特別会計	5,100万円	168万円	5,268万円
簡易水道事業特別会計	3億611万円	△3,367万円	2億7,244万円
池田財産区特別会計	540万円	0円	540万円
田中財産区特別会計	469万円	0円	469万円
長田竜門財産区特別会計	100万円	0円	100万円
竜門財産区特別会計	8万円	0円	8万円
南北志野財産区特別会計	37万円	0円	37万円
飯盛財産区特別会計	170万円	0円	170万円
静川財産区特別会計	32万円	0円	32万円
最上、神田、市場、元財産区特別会計	170万円	0円	170万円
調月財産区特別会計	110万円	0円	110万円
丸栖財産区特別会計	93万円	0円	93万円
平池財産区特別会計	153万円	0円	153万円
特別会計合計	205億9,108万円	△7億2,578万円	198億6,530万円

公営企業会計	事業種別	収支		
		収益的収入	収益的支出	資本的収入
水道事業会計	収益的収入	12億9,459万円	△3,540万円	12億5,919万円
	収益的支出	12億8,616万円	△7,392万円	12億1,224万円
	資本的収入	7,705万円	0円	7,705万円
	資本的支出	6億2,226万円	△85万円	6億2,141万円
工業用水道事業会計	収益的収入	4,410万円	0円	4,410万円
	収益的支出	3,879万円	29万円	3,908万円
	資本的収入	0円	0円	0円
	資本的支出	1,725万円	0円	1,725万円

●市の財産・市債の状況(29年度末残高見込み)

財産(一般会計)

区分	残高見込み
土地	581万7,764㎡
建物(木造)	7,890㎡
建物(非木造)	27万4,141㎡
出資による権利	3億9,036万円
自動車	253台

基金

区分	残高見込み	市民1人あたり
一般会計	101億4,139万円	16万275円
特別会計	11億6,012万円	1万8,335円
合計	113億151万円	17万8,610円

※特別会計には土地開発基金土地分を含む。

※市民1人あたりの金額は、3月末現在の住民基本台帳人口から算出した額です。

市債

区分	残高見込み	市民1人あたり
一般会計	294億1,592万円	46万4,890円
特別会計	116億3,893万円	18万3,942円
公営企業会計	56億4,708万円	8万9,247円
合計	467億193万円	73万8,079円

※30年3月末現在、一時借入金はありません。

●一般会計 29年度の予算額(3月現在の補正状況)

※表示金額は万円未満を端数処理しています。

歳入

区分	昨年9月の予算額	昨年10月以降の補正額	3月現在の予算額
市税	64億9,032万円	0円	64億9,032万円
市民税	27億8,060万円	0円	27億8,060万円
固定資産税	28億259万円	0円	28億259万円
軽自動車税	2億2,680万円	0円	2億2,680万円
たばこ税	3億4,703万円	0円	3億4,703万円
都市計画税	3億3,330万円	0円	3億3,330万円
市民1人あたり	10万2,242円	-	10万2,573円
分担金及び負担金	3億8,631万円	△143万円	3億8,488万円
使用料及び手数料	2億4,880万円	△46万円	2億4,834万円
その他	31億6,093万円	6億737万円	37億6,830万円
地方交付税	109億4,099万円	0円	109億4,099万円
地方譲与税	2億6,000万円	0円	2億6,000万円
交付金等	11億4,524万円	0円	11億4,524万円
国庫支出金	32億1,753万円	△2億177万円	30億1,576万円
県支出金	20億7,903万円	△6,779万円	20億1,124万円
市債	28億8,110万円	△1億9,270万円	26億8,840万円
歳入合計	308億1,025万円	1億4,322万円	309億5,347万円

※市民1人あたりの金額は、昨年9月末現在、3月末現在の住民基本台帳人口からそれぞれ算出した額です。

歳出

区分	昨年9月の予算額	昨年10月以降の補正額	3月現在の予算額	市民1人あたり
議会費	2億3,614万円	104万円	2億3,718万円	3,748円
総務費	40億4,400万円	6億9,873万円	47億4,273万円	7万4,954円
民生費	100億4,748万円	△3億1,314万円	97億3,434万円	15万3,842円
衛生費	29億6,540万円	△2億3,120万円	27億3,420万円	4万3,211円
労働費	13万円	0円	13万円	2円
農林業費	10億2,772万円	△1億2,859万円	8億9,913万円	14,210円
商工費	2億6,754万円	△383万円	2億6,371万円	4,168円
土木費	26億1,954万円	△9,763万円	25億2,191万円	3万9,856円
消防費	13億8,603万円	1億8,286万円	15億6,889万円	2万4,795円
教育費	21億7,460万円	△6,840万円	21億620万円	3万3,286円
災害復旧費	3,501万円	1億1,409万円	1億4,910万円	2,356円
公債費	59億5,666万円	△4,071万円	59億1,595万円	9万3,496円
予備費	5,000万円	3,000万円	8,000万円	1,264円
歳出合計	308億1,025万円	1億4,322万円	309億5,347万円	48万9,188円

※市民1人あたりの金額は、3月末現在の住民基本台帳人口から算出した額です。

【問い合わせ】財務課 TEL 77・2511 本庁3階

29年度 紀の川市 土地開発公社決算・清算結了報告

紀の川市土地開発公社が29年12月8日に解散し、30年3月16日に結了したことに伴い、決算と清算結了をお知らせします。

企画経営課 (Tel.77・2511 本庁3階)

●損益計算書 [29年4月1日～12月8日]

【事業収益】	2億8,036万3,960円
公有地取得事業収益	697万円
土地造成事業収益	2億6,540万円
附帯等事業収益	799万3,960円
補助金等収益	0円
【事業原価】	3億825万2,997円
公有地取得事業原価	1,100万円
土地造成事業原価	2億9,725万2,997円
附帯等事業原価	0円
【販売費及び一般管理費】	692万5,873円
事業利益	△3,481万4,910円

【事業外収益】	13万5,342円
受取利息	1万2,507円
雑収益	12万2,835円
【事業外費用】	46万4,236円
支払利息	46万4,236円
雑損失	0円

経常利益……………△3,514万3,804円

【特別利益】	3億6,180万円
代物弁済益	3億6,180万円
【特別損失】	6億2,087万2,465円
その他特別損失	6億2,087万2,465円

当期純利益……………△2億9,421万6,269円

●貸借対照表 [29年12月8日現在]

■資産の部	
【流動資産】	3億4,115万4,770円
現金及び預金	3,792万2,370円
未収金	0円
公有用地	0円
特定土地	1,303万9,400円
完成土地等	2億9,019万3,000円
開発中土地	0円
【固定資産】	1,000万円
有形固定資産	0円
無形固定資産	0円
基本財産引当預金	1,000万円
資産合計	3億5,115万4,770円

■負債の部	
【流動負債】	647万7,240円
未払金	287万3,240円
短期借入金	0円
預り金	360万4,000円
【固定負債】	0円
長期借入金	0円
その他固定負債	0円
負債合計	647万7,240円

■資本の部	
【資本金】	1,000万円
【準備金】	3億3,467万7,530円
前期繰越準備金	6億2,889万3,799円
当期純利益	△2億9,421万6,269円
資本合計	3億4,467万7,530円

負債・資本合計……………3億5,115万4,770円

●清算結了報告

【解散時の財産総額】	3億5,115万4,770円
預金	3,792万2,370円
特定土地	1,303万9,400円
完成土地	2億9,019万3,000円
基本財産	1,000万円
【清算結了までの収入額】	1億5,923万4,140円
土地売却	1億4,775万4,000円
賃貸料	112万1,828円
雑入	35万8,312円
基本財産振替	1,000万円

【清算結了までの支出額】	1,308万4,332円
人件費	84万2,970円
経費	576万4,122円
未払支払	287万3,240円
預かり金清算	360万4,000円

【土地処分(原価)】	2億402万9,400円
特定土地	178万7,400円
完成土地	2億224万2,000円

【差引残余財産】	
預金	1億8,407万2,178円
特定土地	1,125万2,000円
完成土地	8,795万1,000円

※差引残余財産は、紀の川市土地開発公社定款第26条第2項の規定により紀の川市に帰属。

28年度 財務書類4表から見る市のすがた

広報紀の川・29年11月号で、28年度の収入と支出の決算額を公開しました。今回は、一般会計・各特別会計・病院や消防組合などの一部事務組合・土地開発公社・青洲の里などの第三セクターの会計をすべて合算して作成した、市全体の財務書類から見る市の状況をお知らせします。なお、昨年までは総務省方式改訂モデルに基づき作成していましたが、今回から統一的な基準により作成しています。

財務課 (Tel.77・2511 本庁3階)

1 貸借対照表【バランスシート】

公共施設などの市が保有する財産(資産)に対し、どのような財源(負債・純資産)で賅ってきたかを表しています。

●資産	1,438億3,267万円	●負債	525億9,941万円
固定資産	1,314億430万円	市の借金や将来支払う職員の退職金など、将来に負担する必要がある債務です。	
道路・建物・土地・物品など		●純資産	912億3,326万円
流動資産	124億2,837万円	資産から負債を差し引いた正味の財産です。	
現金預金・財政調整基金など			
資産合計	1,438億3,267万円	負債・純資産合計	1,438億3,267万円

市民1人あたりの貸借対照表

貸借対照表を年度末の住民基本台帳人口で割り、市民1人あたりの貸借対照表を表しています。

資産	224万円	負債	82万円	人口(29.3.31)	64,129人
		純資産	142万円		

2 純資産変動計算書

貸借対照表の純資産が1年間でどのように変動したかを把握でき、現在の世代までがすでに負担してきた部分の増減を表しています。

期首純資産残高	902億4,823万円
純経常行政コスト	△466億1,271万円
財源	477億1,156万円
市税・地方交付税・補助金など	
その他	△1億1,382万円
期末純資産残高	912億3,326万円

3 行政コスト計算書

1年間の行政サービスのうち資産形成につながらない給付・人的サービスなどのコスト、使用料・手数料などの収入を表しています。

経常費用A	527億9,270万円
人件費	80億1,394万円
物件費	122億5,001万円
委託料・消耗品費・光熱水費など	
補助金など	183億787万円
社会保障給付	131億2,679万円
その他	10億9,409万円
経常収益B	63億5,542万円
使用料・手数料など	
純経常行政コストC=A-B	464億3,728万円
臨時損失D(資産除売却損など)	1億9,871万円
臨時利益E(資産売却益など)	2,328万円
純経常行政コストC+D-E	466億1,271万円

4 資金収支計算書

1年間の現金の流れを表したものです。どのような活動に資金を活用したかを表しています。

期首資金残高	47億9,943万円
当年度収支	1億2,381万円
業務活動収支	42億5,398万円
投資活動収支	△1億8,101万円
財務活動収支	△39億6,563万円
その他	1,647万円
期末資金残高	49億2,324万円

公民館講座の 受講者を募集

学びを通じて、
新しい出会いを求めてみませんか。

だれでも気軽に学べる公民館講座の受講者を募集します。
市内に在住・在勤の人ならどの講座へも申し込みすることができます。
「今年もやるぞ!」「今年こそは!」という人など、多数の申し込みをお待ちしています。

■対象

市内在住・在勤の人(一部を除き、高校生(18歳)以下の学生不可)

■申し込み期間

5月13日(日)~20日(日)

受付時間は、午前9時~午後5時

※地区公民館は、休館日(月曜)を除く。
※コミュニティセンターは、休館日(月・火曜)を除く。
※先着順に受付し、定員になり次第締め切ります。

■受講料

年額1,500円(開講時に集金)
講座名の前に「※」が付いている講座は受講料以外に受講者負担が別途必要です。

■申し込み方法

開催場所によって申し込み先が異なります。申し込み先を一覧表で確認して、講座開催場所の各地区公民館・コミュニティセンターへ、「紀の川市公民館講座申込書」を直接提出してください。

電話・ファックス・郵送での申し込みは受け付けできません。

■その他

○通算3年受講した人は、同じ講座を受講することはできません。
○申込書は、各講座開催場所にも用意しています。
○文化協会加盟クラブ、公民館サークルに加入している人は、同一内容の講座の受講はご遠慮ください。
○講師の都合で、日程を変更することがあります。
○小学生などが講座を受講する場合は、必ず保護者が送迎してください。
○申し込みが少数の場合は、開講できない場合があります。

◀◀申込用紙は次ページの上部に

打田地区公民館講座 開催場所・申し込み・問い合わせは、打田生涯学習センター(Tel.77・3140)

講座名	開催日・時間	開講日	定員
華道の初心者向け実習です。お家で楽しく生けられる花知識も学べます。(講師:未生流 馬場千津代)	※華道 第2火曜 13:30~15:00	6月12日	20人
ストレッチ体操で日ごろの運動不足を解消しましょう。(講師:森 泉)	健康ストレッチ体操 第2・4水曜 13:30~15:00	6月13日	25人
個性に合わせて、油絵・水彩・色鉛筆・パステルなどの表現が基礎から学べます。(講師:松本正己)	※洋画 第1・3木曜 13:30~15:30	6月7日	20人
女性の初心者のための着付け教室です。今年の夏は自分で浴衣を着てみませんか?(講師:山中 環)	着付け 第2・4水曜 19:30~21:30	6月13日	20人
背骨や骨盤まわりの筋肉を鍛えることで健康増進を図ります。(講師:田村朋子)	ピラティス 第1・3木曜 13:30~15:00	6月7日	25人
終活の前に生き活(いきかつ)!もっと楽しく生き活き暮らすための整理収納。一緒に始めましょう!(講師:西邑久美子)	整理収納講座 第1・3土曜(全5回) 10:00~12:00	6月2日	25人
インテリアを基礎から学びませんか?色・置き方・大きさなど部屋に合ったしつらえ方を学びましょう!(講師:中村祐子)	インテリアコーディネート講座 第2・4火曜(全5回) 10:00~12:00	6月12日	20人

粉河地区公民館講座 開催場所・申し込み・問い合わせは、粉河ふるさとセンター(Tel.73・3312)

講座名	開催日・時間	開講日	定員
旬の食材だけでなく、缶詰やレトルト食材・電子レンジも大活躍。レパートリー増加は間違いなし!!(講師:柏木和枝)	※おうちごはん 第1火曜 10:00~13:30	6月5日	24人
とにかく簡単に!朝食・行事・おやつメニューを作ります。一緒にアフタヌーンを楽しみましょう♪(講師:柏木和枝)	※簡単おやつ 第1火曜 14:00~17:00	6月5日	20人
基本を学び、季節の花や風景などを描き、楽しい時間を過ごしませんか。(講師:桂 淑)	※水墨画 第3水曜 13:30~15:30	6月20日	15人
土を触ると、癒しはもちろん、童心に戻れると大好評。自分の作品を作る感動を味わってください。(講師:田中恵津子)	※初歩から学ぶ楽しい陶芸 第1・3火曜 13:00~16:00	6月5日	15人
まだまだ韓流ブーム。基本の会話から韓国文化まで楽しく学べます。(講師:李 庭花)	韓国語 第1・3木曜 14:00~15:30	6月7日	20人
ゆったりとしたハワイアン音楽に合わせて踊るので、年齢を問わず運動が苦手な人でもできます。(講師:贅川茂子)	※フラダンス(初心者限定) 第1・3火曜 19:30~21:00	7月3日	15人
季節を先取り。紙1枚から広がる折り紙ワールド。丁寧に分かりやすく教えてくれます。(講師:別所克世)	※おり紙 第4金曜 13:30~15:30	6月22日	15人
優しく可愛らしい音色で、生活にうるおいを与えてくれる癒しの楽器です。ウクレレの貸出あり。(講師:北中淳也)	※ウクレレ(初心者限定) 隔週土曜(全10回) 19:00~20:30	6月16日	15人
1週間の半ばに自身の体をメンテナンスして週末まで乗り切りましょう。(講師:岩田 馨)	ゆるやかコンディショニングヨガ 第1木曜 19:30~20:30	6月7日	15人

那賀地区公民館講座 開催場所・申し込み・問い合わせは、那賀総合センター(Tel.75・2221)

講座名	開催日・時間	開講日	定員
成人病対策を意識した料理教室で、料理を作る楽しさを男性同士で味わってみませんか。(講師:正司育子)	健康料理教室(男性対象) 第2水曜 10:00~12:30	6月13日	16人
背骨や骨盤まわりの筋肉をしなやかで丈夫に鍛えることで健康増進を図ってみませんか。(講師:田村朋子)	ピラティス 第1・3水曜 19:30~21:00	6月6日	25人
腹筋、スクワットにより寝たきりにならない身体づくりを1人で出来るようにします。(講師:山城拓馬)	セルフケア教室 第1・3火曜 19:30~21:00	6月5日	20人
様々なジャンルのダンステクニックを取り入れた創作ダンスを通し、踊る楽しさを味わいませんか。(講師:木村真紗美)	フリースタイルダンス(小学生対象) 第2・4水曜 19:00~20:30	6月13日	25人

申し込み用紙は、切り取ってお使いください。

**貴志川地区公民館講座** 開催場所・申し込み・問い合わせは、貴志川生涯学習センター (Tel.64・2273)

講座名	開催日・時間	開講日	定員
講師は地元陶芸家田邊氏、檜の木窯を主宰。専門家による指導で、初心者も安心して参加できます。(講師:田邊頼一)			
※陶芸講座	第1・3土曜 9:30~11:30	6月2日	20人
ストレッチで体を温め、音楽に合わせて、多種多様なメニューを体験できます。(講師:木村真智子)			
ヘルスアップ体操	第1・3土曜 10:00~11:30	6月16日	25人
日常的によく使う英会話を中心に進めます。愉快的な講師で楽しい講座です。(講師:マックグワイヤ・パトリック)			
※パトリックの日常英会話	第2土曜 10:30~12:00	6月9日	20人
描いてみたいと思うものどんなものでもいいので、講師に教わりながら心をこめて書いてみませんか。(講師:北山章子)			
※絵手紙	第3土曜 13:30~15:00	6月16日	15人
お手軽に季節の花で生活に彩りを加え、華やいだ暮らしを楽しみませんか。(講師:木津京子)			
※季節の恵みをお花からアレンジフラワー(前半)	第4土曜 9:00~10:30	6月23日	10人
お手軽に季節の花で生活に彩りを加え、華やいだ暮らしを楽しみませんか。後半は子ども連れOK！(講師:木津京子)			
※季節の恵みをお花からアレンジフラワー(後半)	第4土曜 10:30~12:00	6月23日	10人

中貴志コミュニティセンター講座 開催場所・申し込み・問い合わせは、中貴志コミュニティセンター (Tel.65・1155)

講座名	開催日・時間	開講日	定員
初心者向けに身近な話題を取り入れながら進めます。会話や旅行を楽しめるようになりましょう！(講師:玉置祐子)			
※英語・英会話講座	第1金曜 10:30~12:00	6月1日	20人
パステルを削って指先で描いていきます。やさしい作風に仕上がりに、誰でも楽しめるアートです。(講師:北野ゆかり)			
※パステルアート講座	第2水曜 10:00~12:00	6月13日	15人
肩こり、腰・膝痛などを和らげたり予防する運動を教えます。正しい姿勢の維持と筋力向上を目指します。(講師:淡路芳久)			
みんなで健康体操講座	第3木曜 14:30~15:30	6月21日	25人

西貴志コミュニティセンター講座 開催場所・申し込み・問い合わせは、西貴志コミュニティセンター (Tel.65・2211)

講座名	開催日・時間	開講日	定員
野菜ソムリエに、「楽しく・美味しく・ヘルシーに」手軽に作る料理のこつを学びます。(講師:垣淵浩子)			
※野菜ソムリエのお料理講座	第4金曜 10:00~12:00	6月29日	24人
子どものための茶道教室。身につけておきたい礼儀作法や立ち居振る舞い、四季を感じる心も育みます。(講師:藤田弘子)			
※子ども茶道教室(小学2年生以上対象)	第3土曜 10:00~12:00	6月16日	40人
ヤマナボールを使って全身の骨、筋肉、腱にアプローチし、体の痛みを取り除きます。(講師:田村朋子)			
※ヤマナボールストレッチ	第1・3土曜 10:00~11:30	6月2日	25人
「いつまでも美しく枯れない花」プリザーブドフラワーを使ってアレンジメントを楽しみます。(講師:保田カズミ)			
※プリザーブドフラワーアレンジメント	第1金曜 13:30~15:00	6月1日	15人

東貴志コミュニティセンター講座 開催場所・申し込み・問い合わせは、東貴志コミュニティセンター (Tel.64・3877)

講座名	開催日・時間	開講日	定員
初めての人も安心のやさしいヨガ。ヨガアーサナと深い呼吸で体をゆるめ極上リラックスを体験！(講師:山本ちえみ)			
～極上リラックス～ヨガ	第1水曜 11:00~12:00	6月6日	22人
聞き覚えのある有名な一節、でもその先は知らなかった内容。「徒然草」からはじめてみましょう。(講師:田村美代子)			
徒然草からはじめる古文	第1木曜 13:30~15:00	6月7日	10人
腹式呼吸をマスターすることが目標。みんなで声を合わせ、お腹から大きな声を出して気分爽快。(講師:河島賀代)			
※楽しい発声	第2金曜 10:30~12:00	6月8日	30人
身についたクセ字やバランスの悪い字体を、ボールペンでお手本を見ながら練習しませんか？(講師:岩本栄光)			
美文字になろう！ペン字初級編	第3木曜 10:00~11:30	6月21日	16人

丸栖コミュニティセンター講座 開催場所・申し込み・問い合わせは、丸栖コミュニティセンター (Tel.64・7270)

講座名	開催日・時間	開講日	定員
最初は簡単な小物入れから。自分で配色を考えたオリジナル雑貨に挑戦してみませんか？(講師:成瀬 舞)			
※エコクラフト手芸	第2水曜 13:30~15:30	6月13日	20人
ストレッチ、腹式呼吸の仕方、簡単な踊りなど、中高年の人も安心して楽しめるプログラム。(講師:田中清子)			
シニア向けエクササイズ	第2木曜 10:00~11:30	6月14日	25人
家庭で手軽にできる和菓子作りを和菓子職人が丁寧にわかりやすく教えます。(講師:須賀良知)			
※家庭でできる和菓子作り	第1木曜 10:00~12:00	6月7日	20人



平成30年度紀の川市公民館講座申込書

施設名				受付No.	※何も記入しないでください
講座名				受講年数	初めて 2年目・3年目
ふりがな 氏名		性別	男・女	年齢	歳
住所	〒	電話番号			
		携帯電話			
※紀の川市外にお住まいの人は、以下も記入してください。					
勤務先名称				勤務先 電話番号	
勤務先住所					

平成30年度紀の川市公民館講座申込書

施設名				受付No.	※何も記入しないでください
講座名				受講年数	初めて 2年目・3年目
ふりがな 氏名		性別	男・女	年齢	歳
住所	〒	電話番号			
		携帯電話			
※紀の川市外にお住まいの人は、以下も記入してください。					
勤務先名称				勤務先 電話番号	
勤務先住所					

●受講年数欄は、該当するものに○をつけてください。

●申込書は、1人1講座ごとに、省略せずにすべて記入してください。

●通算3年受講した人は、同じ講座を受講できません。

●申し込みの列ができていない場合は、1人1枚ずつの申込受付とします。

●複数の講座(代理分含む)を申し込み場合は、再度、後列へ並んでください。

●申込書に記載の個人情報は、公民館講座運営の目的以外には使用しません。

桃山地区公民館講座 開催場所・申し込み・問い合わせは、桃山会館 (Tel.66・2288)

講座名	開催日・時間	開講日	定員
初心者や体の硬い人も安心して楽しめるよう丁寧に優しく指導します。(講師:渡名喜友子)			
ココロもカラダも元気に～ヨガ講座～	第1・3火曜 19:30~20:30	6月5日	30人
ゆっくりとした動作と呼吸で体の柔軟性を向上させ、心身ともにリラックスし、ストレスを解消させます。(講師:大西恭子)			
太極拳と中国体操	第2日曜 10:00~11:30	6月10日	30人
リンパの流れをスムーズにして、疲れづらく、動きやすくなる身体づくりのための簡単な体操です。(講師:宮崎健一)			
※リンパコンディショニング	第2火曜 19:30~21:00	6月12日	30人
心がほっこり！季節の風景や大切な思い出を絵手紙で。(講師:東郷千恵)			
※季節を彩る絵手紙	第3日曜 13:30~15:30	6月17日	20人
和太鼓を打つ健康法が注目を集めています！パチをさばく爽快感が魅力で、健康にもいいです。(講師:井寄忠明)			
健康ドンドン和太鼓	第4金曜 19:30~21:00	6月22日	30人

●●生活

植物性食用油の拠点回収

家庭から排出される植物性食用油を回収しています。

- 対象：天から油、なたね油、ごま油、サラダ油など
- 回収場所：本庁・各支所・出張所の回収コーナー
- とき：午前8時45分～午後5時30分（土・日・祝日・年末年始を除く）
- 排出方法：油は必ずペットボトルなどに入れてふたをし、専用の回収ボックスに入れてください。

※回収できない油：ラードなどの動物系油、石油などの鉱物系油、事業活動に伴って排出された油全般

【問い合わせ】生活環境課

●●案内

公共下水道事業計画区域一部の地域が除外

公共下水道の整備は、国の補助金を活用するため、あらかじめ国に事業を行う場所を申請して認可を受けます。計画の区域はおおむね5年から7年間で事業を進めることとなりますが、既認可分の整備が期間を超えてしまつことから、事業計画区域を一部縮小して申請しました。

今後、次の地域で自らの住居用に合併浄化槽を新規に整備する場合、補助金の交付対象となります。くわしくは問い合わせください。

（Tel 77・2511 本庁南別館1階）

水道料金等の徴収（滞納整理）

水道料金等の徴収業務（滞納整理）を委託しています。地方公営企業法施行令第26条の4第1項および地方自治法施行令第158条第2項の規定により、次のとおり公表します。

- 委託期間：4月1日から31年3月31日まで
- 委託先：株式会社NJS・E&M（東京都港区芝浦一丁目一番一号）
- 委託範囲：上下水道料金

情報公開制度 個人情報保護制度

29年度の情報公開制度・個人情報保護制度の実施状況をお知らせします。

■情報公開制度：市が持っている公文書を見ることが出来ます。

ただし、開示によって個人のプライバシーや、法人団体などの権利や利益が侵害されたり、市の事務事業の適正な執行に支障を及ぼすと判断した場合は開示できません。

■個人情報保護制度：市が

	情報公開制度		個人情報保護制度
	開示請求	任意開示申出	
請求件数	7	12	12
決定状況			
全部開示 閲覧	0	0	0
写しの交付	4	7	0
部分開示 閲覧	1	1	0
写しの交付	2	1	12
不開示	0	1	0
却下	0	0	0
取り下げ	0	2	0

持っている個人情報や本人が確認したい場合、開示請求ができます。

また、開示された個人情報に誤りがあれば訂正を、不適法な利用があれば利用停止を請求できます。

【問い合わせ】総務課（Tel 77・2511 本庁3階）

住宅の耐震診断と耐震改修補助

いつ発生してもおかしくない大地震から命を守るためには、住宅の耐震化が重要です。

住宅の耐震診断

- 補助内容…木造住宅 無料で耐震診断士を派遣
非木造住宅 診断費の2/3（上限8.9万円）
- 申し込み条件（①～⑤を満たすこと）
 - ①市内の個人所有の一戸建て住宅・長屋・共同住宅（店舗などを兼ね備える場合は、延べ床面積の半分以上が居住用スペースであること）
 - ②木造の場合、平成12年5月31日以前に着工された2階建て以下の在来軸組工法の住宅
 - ③非木造の場合、昭和56年5月31日以前に着工された住宅
 - ④延べ床面積が400㎡以下
 - ⑤申込者が市税を完納している
- ※住宅の所有者・同居者以外が申し込む場合は、所有者の同意が必要です。また、長屋・共同住宅の場合、全ての入居者の同意が必要です。
- 受付期間…12月28日☎まで

耐震ベッド・シェルターの設置費を一部補助

- 補助金額…設置費の2/3（上限26.6万円）
- 申し込み条件（①～②を満たすこと）
 - ①上記①～⑤の条件に該当する木造住宅1階への設置
 - ②住宅耐震診断で、評点が1.0未満
- 受付期間…12月28日☎まで

住宅の耐震改修工事費（現地建替を含む）の一部を補助

- 補助内容（次のAまたはB）

Bで設計補助を受けた場合、Aは申し込みできません。

A…耐震補強設計費と耐震改修工事費を合わせて補助
耐震改修工事費の40%（上限50万円）+66.6万円
※千円未満は切り捨て

B…耐震補強設計費と耐震改修工事費を個別に補助
・耐震設計費の2/3（上限13.2万円）
・耐震工事費の2/3（上限60万円）
+耐震工事費の11.5%（上限41.1万円）
※千円未満は切り捨て
※長屋・共同住宅については補助額が異なるため、問い合わせください。
- 申し込み条件（①～②を満たすこと）
 - ①左記①～⑤の条件に当てはまること
 - ②住宅耐震診断で、改修前の評点が木造は1.0未満、非木造はIs値0.6未満またはq値1.0未満（第1次診断法による場合は、Is値0.8未満）であること
- 受付期間…7月31日☎まで

※予算に達し次第、締め切ります。
※補助金交付決定通知が届く前に設計業者・施工業者などと契約を行うと、補助が受けられなくなります。
※各補助対象事業は、年度内に完了する必要があります。

【問い合わせ】都市計画課（Tel 77・2511 本庁5階）

工業統計調査

30年工業統計調査は、従業員4人以上の全ての製造事業所を対象に6月1日現在で実施します。

本調査は、国における工業の実態を明らかにすることを目的とする重要な調査です。調査の結果は、国および地域行政施策のための基礎資料として活用されています。

なお、調査票に記入いただいた内容は、統計作成の目的以外に使用されることは一切ありません。調査員が訪問した際は、協力をお願いいたします。

【問い合わせ】県庁調査統計課（Tel 073・441・2308）
／総務課（Tel 77・2511）

ラジオ番組 紀の川市とっておき情報

第1回 曜
午後1時30分頃
wbs和歌山放送
で放送中です。
(1431KHz)

有料広告 くわしくは、広告主に問い合わせください。

広告主を募集しています

あなたのお店を広報紀の川でPRしませんか(有料)

有料広告 くわしくは、広告主に問い合わせください。

広告主を募集しています

あなたのお店を広報紀の川でPRしませんか(有料)

暮らしの情報

●案内

防災行政無線の戸別受信機運用停止

31年度にかけて、防災行政無線をアナログからデジタルへ変更する更新工事を実施しています。

アナログ設備の撤去に伴い、各家庭で使用している戸別受信機が31年9月頃から使用できなくなり、市と農協からの放送が聞こえなくなります。

また、市からの放送内容は、放送後24時間以内であれば放送内容確認ダイヤル（TEL77・1860）で確認できます。

【問い合わせ】危機管理消防課（TEL77・2511 本庁3階）

果樹共済に加入しませんか

果樹共済は、農業共済組合（NOSA）が運営する果樹の減収を補償する保険です。いつ起こるか予測できない災害への備えとして果樹共済に加入しませんか。くわしくは問い合わせください。

【問い合わせ】NOSAいわかやま北部支所（TEL73・6724）

●税金

納税通知書の発送

30年度の固定資産税・都市計画税納税通知書を、5月7日に発送する予定です。例年、問い合わせが多

い固定資産税が上がった主な理由は次のとおりです。で、同封の課税物件明細書を確認ください。

●地目が変更された土地：登記の異動や現況確認によります。

●農地転用後の土地：農地のままでも税額は上がりません。

●住居の取壊しなどで住宅用地でなくなった土地：取壊してなくても住居と認められない場合も含みます。

●新築住宅に対する減額措置の終了した家屋

※くわしくは、市ホームページに掲載していますので確認ください。

【問い合わせ】税務課（TEL77・2511 本庁1階）



●募集

きこずくきんぐ調理の基本から応用まで

子どもの料理教室です。料理の楽しさと食の大切さを学びます。

■とき：6月2日（土）～31年3月2日（土）までの原則毎月第1土曜日 午前9時30分～正午（全9回）
■ところ：西貴志コミュニティセンター2階調理室
■対象：小学1～6年生

みんなでつくろう！交流拠点DIYワークショップ

うえるかむきのかわ！

年間約10万人の外国人観光客が訪れる貴志駅前に建設された「観光交流拠点」を完成させるDIYワークショップを開催します。地域の職人さんたちと一緒に、紀の川市の魅力を発信する拠点をつくりませんか？

■対象…観光交流拠点を一緒に作り、貴志駅周辺を盛り上げたい！という人

■ところ…紀の川市観光交流拠点（貴志町神戸802-1）

■持ち物…軍手、タオル、飲み物、作業ができる服装

■申し込み…Eメール（アドレスは上部）または申込書に、氏名・年齢・電話番号・住所・メールアドレス・応募理由を記入し、5月21日（日）までに申し込み。※応募者多数の場合は選考します。

■内容（とき/対象年齢/講師/定員）

●左官職人さんといっしょに珪藻土を壁に塗ろう！
6月9日（日）①9:00～12:00 ②13:30～16:30
6月10日（日）③9:00～12:00 ④13:30～16:30
①～④のうち2コマ以上参加できる15歳以上/徳田左官/各コマ10人

●木工職人さんといっしょに木製ベンチをつくろう！
7月21日（日）9:00～11:30/中学生以上/株式会社榎本林業/15人

●親子で交流スペース用のテーブルをつくろう！
8月5日（日）10:00～12:00/小学生以上の子どもと保護者/地域おこし協力隊/親子8組

【問い合わせ】観光振興課・地域おこし協力隊（TEL77・2511 / Fax79・3928 本庁4階）

5月の

天文台観望会

太陽系最大の惑星「木星」を見てみよう

■とき：5月19日（土）午後8時～9時（天候不良の場合は中止）

■ところ：西貴志コミュニティセンター

■定員：20人 ※中学生以下は保護者同伴

■参加費：200円/高校生以下100円
【申し込み・問い合わせ】西貴志コミュニティセンター（TEL65・2211）月・火

有料広告 くわしくは、広告主に問い合わせください。

広告主を募集しています

あなたのお店を広報紀の川でPRしませんか(有料)

税のお知らせ

ためないで！
ゴミ・ストレス・税金
税金は納期内に納めましょう

●夜間の納税・相談窓口

木曜の夜間（午後8時まで、祝日除く）に、納付・納税相談窓口（収納対策課・税務課・国保年金課）を開設しています。
※夜間は、本庁舎北側通用口を利用ください。

●納期限のお知らせ 5月31日（日）

- ◎市県民税・普徴 随2期（◎収納対策課・税務課）
- ◎軽自動車税 全期（◎収納対策課・税務課）
- ◎固定資産税 1期（◎収納対策課・税務課）
- ◎国民健康保険税 随2期（◎国保年金課）
- ◎後期高齢者医療保険料 随2期（◎国保年金課）
- ◎収納対策課・税務課・国保年金課（TEL77・2511）

納め忘れはありませんか

市県民税・普徴（随1期）/国民健康保険税（随1期・随13期）/後期高齢者医療保険料（随1期）/介護保険料（随期）の納期限は**5月1日**（日）です。まだ納めていない人は、最寄りの金融機関か市役所窓口へお急ぎください。

上場株式の配当や譲渡所得のある人

上場株式などの配当所得や譲渡所得（源泉徴収がある特定口座）については、所得税の確定申告と住民税の市県民税申告とで異なる課税方式を選択できます。※納税通知書が届く日までに、市県民税の申告が必要です。

【問い合わせ】税務課（TEL77・2511）

●紀の川市春季ソフトボール大会 (3/25 愛宕池公園)

優勝…BRAVE SBC
準優勝…ANNY
第3位…隼クラブ
第3位…BRAVE SC

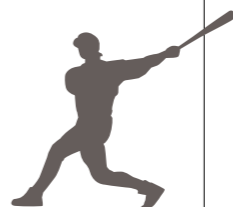

大会結果

祝日を除く午前9時～午後5時

長寿学園 女性学級の受講生募集(打田地区)

●長寿学園
■対象：打田地区の60歳以上の女性
■定員：30人
■内容：仲間づくり、健康体操や講座、社会見学など
●女性学級
■対象：打田地区の女性
■定員：30人

■内容：社会見学、食生活に関することなど
※それぞれ年5回程度開催
※初めての人を優先します。
※講座内容により、別途費用が必要になります。

■申込期間：5月8日（火）～18日（金）
【申し込み・問い合わせ】打田生涯学習センター（TEL77・3140）月曜・祝日を除く午前9時～午後5時30分

●●募集

統計調査員を募集

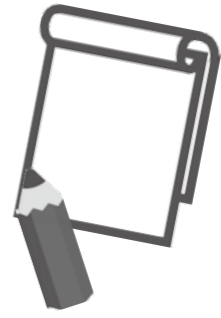

各種統計調査に従事する登録統計調査員を随時募集しています。

- 仕事内容：国などが実施する各種統計調査における調査対象世帯や事業所への調査票の配布・回収、調査票の点検・整理など
- 応募資格（次の①～④の条件をすべて満たす人）
 - ① 市内在住または在勤で満20歳以上の人
 - ② 責任を持って調査員の仕事をできる人

- ③ 調査時に知りえた秘密を守れる人
- ④ 税務・警察・選挙に直接関係のない人

■ 申し込み：随時、総務課に事前に連絡ください。簡単な面接を実施します。

※ 調査実施の1～2か月前に、調査の種類・期間・調査地域などの連絡をします。

※ 1回の調査の従事期間は、1～2か月程度です。調査の実施数や規模は年によって異なるため、すべての調査に従事できるわけではありません。

■ その他

○ 調査期間中は、非常勤の公務員となります。

○ 調査活動に従事した対価として報酬を支払います。

○ 調査活動中の事故などに対して補償があります。

【問い合わせ】総務課（Tel 77・2511）

きのかわ男女混合6人制バレーボール

■ とき：7月1日(日)午前9時

■ ところ：桃山勤労者体育センター

■ 定員：先着12チーム

■ 参加資格：市内在住・在勤・在学の18歳以上（高校生を除く）の男女14人（リベロ2人を含む）で編成。

ただし、5人以内であれば市外在住の人も登録可。

■ 参加費：2,000円(当日集金)

■ 申し込み：5月15日(火)～6月13日(水)までに、生涯スポーツ課へ申込書を提出ください。申込用紙は、生涯スポーツ課・各館（右下に記載）に設置しています。

【問い合わせ】紀の川市バレーボール協会事務局 榎本幸治（Tel 090・4900・0201）

広告

広報紀の川や市ホームページであなたのお店を宣伝しませんか。秘書広報課（Tel 77・3512）

学童保育「粉河アットホームクラブ」指導員募集

- 業務内容：学童保育人、児童の保育
- ※ 資格は不要です。
- 募集人数：若干名
- 勤務時間
 - 平日：午後2時～6時30分
 - 土曜日と長期休暇中（夏休みなど）：午前8時～午後6時30分
- ※ 半日や長期休暇中のみの勤務も可能です。
- ※ 面接があります。
- ※ くわしくは問い合わせください。
- ※ 紀の川市の職員、臨時職員の募集ではありません。
- 【申し込み・問い合わせ】学童保育「粉河アットホームクラブ」(Tel 73・2282) / ことども課 (Tel 77・2511 本庁2階)

黒豆＆ちぢみほうれん草作業体験

紀の川市の南端、標高約400mに位置する山あいの集落「ともぶち」で、黒豆やちぢみほうれん草の植え付け作業から収穫までの体験をしてみませんか。



- 第1回目…6月16日(土)
 - 黒豆の植え付け作業、玉ねぎ・じゃがいもの収穫体験、竹の食器作り体験（夕食用）、夕食など。夜にはホタル観賞も行います。
 - 第2回目…10月13日(土)
 - 枝豆の収穫体験、サツマイモの収穫体験、ちぢみほうれん草植え付け体験、茹で黒枝豆の振る舞いなど。
 - 第3回目…12月8日(土)
 - 黒豆の収穫体験、しめ縄づくり、餅つき、丸太切り体験、ポン菓子販売、大餅まきなど。
 - 第4回目…31年1月19日(土)
 - ちぢみほうれん草の収穫体験、こんにゃく作り、黒豆ぜんざい振る舞いなど。
- ※ 参加費用や申し込み方法など、くわしくはJA紀の里に問い合わせください。
- ※ 開催日は、作物の生育状況により変更する場合があります。
- 【申し込み・問い合わせ】JA紀の里営農センター体験農業部会 (Tel 77・0810)
- 【問い合わせ】農林振興課 (Tel 77・2511 本庁4階)



自然栽培農業を体験する農業塾

農業不使用、無肥料、無除草剤などの自然栽培を実践中の農業者グループ「自然の郷きのくに」による、自然栽培を中心とした農業の楽しさやすばらしさを体験する農業塾です。



- とき／内容
 - 5月27日(日) 午前9時～午後5時／畝たて
 - 6月24日(日) 午前9時～午後5時／さつまいも定植
 - 7月1日(日) 午前6時～正午／大豆種まき
 - 8月19日(日) 午前6時～正午／草刈り
 - 9月9日(日) 午前6時～正午／草刈り
 - 10月28日(日) 午前9時～午後5時／枝豆・サツマイモ収穫祭
 - 11月18日(日) 午前9時～午後4時／大豆収穫
 - 12月16日(日) 午前9時～午後4時／大豆脱穀、選別農業塾意見交換会
- 対象…自然栽培に関心のある人
- 集合場所…市役所東側駐車場
- 用意するもの…お弁当、水筒、タオル、汚れてもいい服装、帽子、軍手、長靴
- 参加費…5,000円（保険代含む）
- ※ 収穫祭や意見交換会などへの参加費は実費負担
- 申し込み…随時
- 【申し込み・問い合わせ】自然の郷きのくに 片山篤 (Tel 090・4031・1950) e-mail: qqc98e9s9@extra.ocn.ne.jp
- 【問い合わせ】農林振興課 (Tel 77・2511)

競技かるた ちはやのまねごします

普通の競技かるたの練習です。1首も覚えていない人も段持ちも、市外の人もおいでください。

- とき…5月19日(日) 午前10時～正午 ※9時から開いています。
- ※ 時間途中の見学可。
- ところ…打田生涯学習センター
- 定員…20人

【問い合わせ】紀の川かるた会 代表 河辺よしゆき (Tel 77・5354 / 090・3977・0319)

あったか音楽隊で 音楽しませんか♪

子ども連れOKの吹奏楽団です。

- とき…土曜日(月2回程度) 水曜日(月1回程度) どちらも午前9時30分～11時30分
- ところ…市民体育館
- 対象…譜面台・楽器を用意できる吹奏楽経験者など
- 費用…1回500円（別途年間保険代として800円）

くわしくはHPで▶▶



https://goattakac.amebaownd.com
 〇あったかクラブ出口 (Tel 090・2118・2289 / Email: goattaka@gmail.com)



市民の掲示板

クラシノジョウホウ

生涯スポーツ課 各館の連絡先

- 生涯スポーツ課
Tel 77・2511 Fax 77・0917
- 打田生涯学習センター
Tel 77・3140 Fax 77・2799
- 粉河ふるさとセンター
Tel 73・3312 Fax 73・8353
- 那賀総合センター
Tel 75・2221 Fax 75・2659
- 桃山会館
Tel 66・2288 Fax 66・2289
- 貴志川生涯学習センター
Tel 64・2273 Fax 64・9750

●●催し

東貴志コミセン
ホタル学習会・観賞会

幻想的に飛び交うホタル
を見に行きませんか？

■とき…6月2日(土)午後7時

■ところ…東貴志コミュニティセンター

■内容…「ホタルの一生」などの学習会・地元の生息地(岸小野)でホタルを観賞

【問い合わせ】東貴志コミュニティセンター(Tel.64・3877)月・火・祝日を除く午前9時～午後5時



◎紀の川市役所 人事異動(4月1日付)

※退職者、新規採用者を除く、課長級以上を掲載
※記載事項は、役職名、氏名(旧所属)

■部長級

議会議務局長 中野朋哉(農業委員会事務局)昇格/企画部長 今城崇光(総務部)昇格/危機管理部長兼次長 中谷哲夫(危機管理部)/福祉部長兼福祉事務局長 橋本好秀(保健福祉部)昇格/農林商工部長 神徳政幸(農林商工部)/上下水道部長 上中勝彦(水道部)/教育部長 山野浩伸(総務部)昇格/教育部 教育審議監 上野大雄(県教育委員会)/農業委員会事務局次長 吉川博造(地域振興部)

■次長級

企画部次長兼企画経営課長兼企画経営班長 角 佳英(企画部企画調整課)昇格/企画部次長兼人権施策推進課長 藤永史彦(市民部人権啓発推進課)/総務部次長兼総務課長 碓石繁幸(保健福祉部社会福祉課)/総務部次長兼粉河支所長 佐野 匡(地域振興部粉河支所)/総務部次長兼那賀支所長 乾 浩二(危機管理部消防防災課)昇格/総務部次長兼桃山支所長 釜坂佳典(危機管理部危機管理課)/総務部次長兼貴志川支所長 長谷川和洋(地域振興部貴志川支所)/総務部次長兼鞆刈出張所長 土居豊一(地域振興部粉河支所鞆刈出張所)昇格/総務部次長兼人事課長 杉本 太(企画部財政課)昇格/総務部次長兼税務課長 神崎恒好(総務部市民税課)昇格/総務部次長兼税務長兼収納対策課長兼公債権対策班長 芝田 修(総務部収税課)/市民部次長兼健康推進課長 中谷秀美(保健福祉部健康推進課)/市民部次長兼生活環境課長 東山壽彦(地域振興部那賀支所)/福祉部次長兼社会福祉課長 田村善之(市民部環境衛生課)/福祉部次長兼障害福祉課長 若林伸彦(保健福祉部障害福祉課)昇格/農林商工部次長兼農林整備課長 西田吉雄(農林商工部農地課)昇格/建設部次長兼技監兼京奈和関空連絡道路推進監 湯川晃司(建設部建設総務課)/上下水道部次長兼水道工務課長 山東邦彦(建設部下水道課)/教育部次長兼教育総務課長 谷口永司(教育部学校教育課)昇格/教育部次長兼生涯学習課貴志川生涯学習センター長 田井実千代(教育部生涯学習課)昇格/農業委員会事務局次長 田村圭司(地域振興部貴志川支所)昇格

■課長級

市長公室秘書広報課長 森岡 悟(市長公室秘書課)/企画部地域創生課長 直田武真(建設部住宅管理課)/企画部財務課長 横山崇英(企画部財政課)昇格/企画部公共施設マネジメント課長兼推進整備班長 矢田知大(保健福祉部高齢介護課地域包括支援センター)/企画部人権施策推進課副課長兼人権施策推進班長 永井紀男(市民部人権啓発推進課)昇格/企画部人権施策推進課古和田会館長 長岡 正(市民部人権啓発推進課)昇格/総務部総務課専門監兼自治振興班長 吉本年史(地域振興部地域振興課)/総務部粉河支所副支所長 戸口雅士(地域振興部粉河支所)昇格/総務部那賀支所副支所長 小浦正之(地域振興部地域振興課)昇格/総務部那賀支所技能課長 山野修作(地域振興部那賀支所)昇格/総務部桃山支所副支所長 西 真宏(企画部情報推進課)/総務部貴志川支所副支所長 稲垣 賢(紀の海広域施設組合)/危機管理部危機管理消防課長 小林 修(教育部学校教育課河南学校給食センター)/市民部生活環境課副課長 畑下誠章(地域振興部桃山支所)昇格/市民部生活環境課技能課長 高勝勝則(市民部廃棄物対策課)/市民部生活環境課収集事務局長 直田 正(市民部廃棄物対策課収集事務所)/市民部生活環境課収集事務所副所長 大野隆博(市民部廃棄物対策課収集事務所)/市民部生活環境課収集事務所副所長 田村豪章(市民部廃棄物対策課収集事務所)/市民部生活環境課収集事務所副所長 田津原敏文(市民部廃棄物対策課収集事務所)/福祉部高齢介護課長兼総合事業班長 貴多橋一仁(教育部学校教育課)昇格/福祉部高齢介護課地域包括支援センター長 辻本高秀(農林商工部農業林業振興課)昇格/福祉部こども課長 嶋田雅文(保健福祉部子育て支援課)/福祉部こども課副課長兼児童相談班長 前田明宏(保健福祉部社会福祉課)昇格/福祉部こども課なるき保育所長 宗家京子(保健福祉部子育て支援課なるき保育所)/福祉部こども課こぼと保育所長 飛渡よしみ(保健福祉部子育て支援課こぼと保育所)/福祉部こども課八王子保育所長 稲垣恵美(保健福祉部子育て支援課こぼと保育所)昇格/福祉部こども課川原保育所長 藤田和美(保健福祉部子育て支援課川原保育所)/福祉部こども課竜門保育所長 庄司明美(保健福祉部子育て支援課竜門保育所)/福祉部こども課長田保育所長 木下裕美(保健福祉部子育て支援課西貴志保育所)昇格/福祉部こども課鞆刈へき地保育所長 中村みほ(保健福祉部子育て支援課川原保育所)昇格/福祉部こども課中貴志保育所長 森本洋美(保健福祉部子育て支援課中貴志保育所)昇格/福祉部こども課東貴志保育所長 田村敦子(保健福祉部子育て支援課東貴志保育所)/福祉部こども課西貴志保育所長 土肥絵理子(保健福祉部子育て支援課西貴志保育所)/福祉部こども課丸柄保育所長 米田佐知子(保健福祉部子育て支援課丸柄保育所)/福祉部ねんりんピック推進課長 古市晃一(市民部廃棄物対策課)/農林商工部農林振興課長 木村昌嗣(農林商工部農業林業振興課)/農林商工部商工労働課長兼商工労働班長 西 博行(総務部人事課)/農林商工部観光振興課長 室谷信司(農林商工部商工観光課)/建設部地籍調査課副課長兼調査第二班長 奥田善章(建設部地籍調査課)昇格/上下水道部水道総務課長 栗本宗彦(水道部水道総務課)/上下水道部水道工務課水道技術管理者 長岡政仁(水道部水道工務課)/上下水道部下水道課長 加山与志也(水道部水道工務課)/会計課長兼会計班長 田村浩美(会計課)/教育部教育総務課専門監 藤井丈士(教育部教育総務課)/教育部生涯スポーツ課長兼スポーツ施設班長 松井孝作(教育部生涯スポーツ課)/紀の海広域施設組合事務局次長 東本光志(紀の海広域施設組合事務局)

宝くじ文化公演

劇団東少ミュージカル 人魚姫



～自分の幸せよりも大切な人を願う、清らかな心をテーマにした感動作～

「自分の命よりも愛した人の幸せを願う心」という人魚姫の純愛を通じて、子どもたちが人生の喜びや悲しみを深く感じ、心豊かに生きてもらいたいと願う作品です。

■と き…7月21日(土) 開演午後2時(開場1時30分)

■ところ…粉河ふるさとセンター 大ホール

■入場料…【前売】大人1,000円/子ども500円

【当日】大人1,200円/子ども700円

※全席自由席/※3歳以上有料

※宝くじ助成により特別料金となっています。

■チケット販売開始…5月12日(土)午前10時～

■販売場所…粉河ふるさとセンター/貴志川生涯学習センター

/那賀総合センター/打田生涯学習センター/桃山会館(いずれも月曜・祝日除く)

/和歌山県民文化会館

【問い合わせ】粉河ふるさとセンター(Tel.73・3312)



桂米朝一門会

上方落語会を代表する落語家「桂南光」。

人間国宝・3代目桂米朝のDNAを受け継ぐ上方のプリンス「桂米團治」。

桂米朝の伝統を受け継ぐ一門による、一期一会の落語会をお楽しみください。

■と き…7月7日(土)

開演午後2時(開場1時30分)

■ところ…貴志川生涯学習センター かがやきホール

■出演者…桂南光、桂米團治、桂米平、桂まん我、桂米輝

■入場料…2,500円(当日3,000円)※全席指定席

※未就学児の入場はご遠慮ください。

■チケット販売開始…5月12日(土)午前10時～

■チケット販売場所…貴志川生涯学習センター

粉河ふるさとセンター(どちらとも月曜・祝日除く)

【問い合わせ】貴志川生涯学習センター(Tel.64・2273)

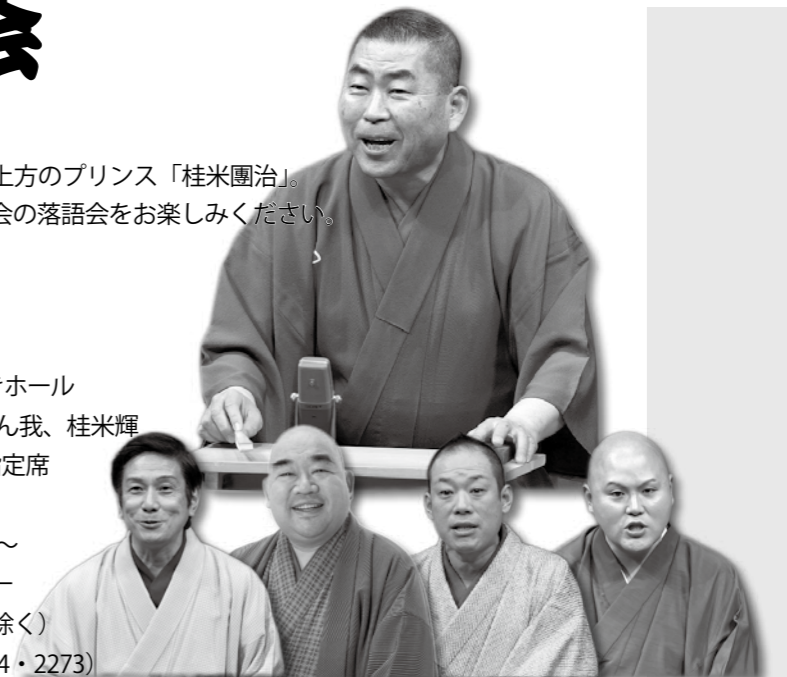

困ったときの相談

県民相談・交通事故相談などは「県民の友」
を見てください。また、社会福祉協議会
が行う心配ごと相談などは「福祉きのか
わ」を見てください。

↓市役所の電話番号案内 (8:45~17:30)

■市役所本庁 Tel 77・2511
税金、住民票、戸籍、印鑑登録、国民健康
保険、国民年金、水道、浄化槽、飼育犬、
ごみに関すること、健康診断、母子手帳、
保育所、子育て教室、介護保険、介護予防、
障害者手帳、地域巡回バス、統計調査、入
札、災害に関すること、農業、林業、観光、
商業、小・中学校、成人式、文化財、青年
健全育成、生涯スポーツ、市営住宅、道路、
河川、開発、下水道、地籍調査など

■粉河支所 Tel 73・3311
各種申請手続きなど

■鞆淵出張所 Tel 79・0001
各種申請手続きなど

■那賀支所 Tel 75・3111
各種申請手続きなど
那賀地区のし尿収集など

■桃山支所 Tel 66・1100
各種申請手続きなど

■貴志川支所 Tel 64・2525
各種申請手続きなど

ごみ (生活環境課 Tel 77・2511)
■粗大ごみの収集依頼 Tel 77・0828
■収集事務所 Tel 67・0022

生涯学習・生涯スポーツ
■生涯学習課 Tel 77・2511
■生涯スポーツ課 Tel 77・2511
■打田生涯学習センター Tel 77・3140
■粉河ふるさとセンター Tel 73・3312
■那賀総合センター Tel 75・2221
■桃山会館 Tel 66・2288
■貴志川生涯学習センター Tel 64・2273
■青少年センター Tel 64・9888

弁護士相談

■紀の川市弁護士相談
Tel 77・2511 (市民課)
6月6日(水)午後1時30分～
市役所本庁1階相談室4
(電話予約が必要 先着5人)
予約受付開始：5月23日(水)午前
9時～

行政相談

■紀の川市行政相談
Tel 77・2511 (市民課)
総務大臣から委嘱された行政
相談委員が国の行政全般につい
ての相談に応じます。
○5月9日(水)午後1時～3時
市役所本庁1階相談室4

人権相談

■紀の川市人権相談
Tel 77・2511 (人権施策推進
課)
法務大臣から委嘱された人権
擁護委員が人権全般についての
相談に応じます。相談はどの会
場でも受けられます。
○5月19日(土)午後1時～3時
粉河ふるさとセンター2階粉
河支所会議室
○6月1日(金)午後1時～4時
市内5会場 (古和田会館2階
学習室、粉河ふるさとセンター
2階粉河支所会議室、那賀総合
センター2階会議室、桃山保健
福祉センター1階相談室(きら
めき)、貴志川保健福祉センター
2階相談室) で一斉人権相談

子ども・青少年

■市役所子育て支援課の家庭児
童相談
Tel 77・2511 (こども課)
平日の午前8時45分～午後5時
30分
子どもに関することや、児童
虐待などの相談に応じます。
■子育て支援センターの子育て
に関する相談
Tel 66・0404 (桃山子育て支
援センター)

子ども (18歳未満) に関する

■子ども (18歳未満) に関する
あらゆる相談
Tel 073・445・5312 (県子
ども・女性・障害者相談センター)
■発達障害に関する相談
Tel 073・413・3200 (和
歌山県発達障害者支援センター
ポラリス) 水曜を除く平日の午
前10時～正午・午後1時～4

こころ・からだ

■障害者の相談
Tel 073・445・7314 (県子
ども・女性・障害者相談センター)
身体や知的障害のある人に関
する相談に応じます。

■このとり相談 (面接相談)
Tel 61・0049 (岩出保健所)
産婦人科医師が不妊相談に応
じます(要予約)。

■身体・知的・精神障害に関する
相談
Tel 78・2808 (麦の郷 紀の
川生活支援センター)

■難病に関する相談
Tel 75・4413 (難病連家族会き
ほく) 平日の午前10時～午後4時

※不在時は、着信履歴にて対応
します。

■こころの健康相談
Tel 61・0021 (岩出保健所)
精神科医と精神保健福祉相談
員などが相談に応じます。

■労働者の健康相談
Tel 78・3875 (伊都・那賀地
域産業保健センター)
当センターの登録産業医が50
人以下の事業所に出向き、従業
員の健康相談などを無料で行い
ます。

■被害者支援無料相談
弁護士や臨床心理士が、犯罪
や交通事故などの被害者やその
家族からの相談に応じます。
とき：5月26日(土)午前10時～午
後4時

病院・警察・消防署の電話番号	
■公立那賀病院	Tel 77・2019
■那賀休日急患診療所	Tel 77・6410
■鞆淵診療所	Tel 79・0009
■岩出警察署	Tel 63・0110
■〃打田交番	Tel 63・0110
■〃南中警察官駐在所	Tel 77・3041
■〃粉河交番	Tel 63・0110
■〃長田警察官駐在所	Tel 63・0110
■〃龍門警察官駐在所	Tel 63・0110
■〃鞆淵警察官駐在所	Tel 79・0017
■〃那賀交番	Tel 63・0110
■〃安楽川警察官駐在所	Tel 66・0012
■〃調月警察官駐在所	Tel 66・0629
■〃貴志川交番	Tel 63・0110
■那賀消防組合本部	Tel 61・0119
■岩出保健所	Tel 63・0100

女性

■女性相談
Tel 073・435・5246
(県男女共同参画センター)
○面接相談は、火～土曜日午前
9時～午後5時30分(要予約)
○電話相談は午後8時30分まで

■女性に対する暴力の相談
Tel 073・445・0793 (県子
ども・女性・障害者相談センター)
○電話相談は、毎日午前9時～
午後9時30分
○面接相談は、平日の午前9時

高齢者

■紀の川市地域包括支援セン
ター「愛の手」
Tel 77・0350 平日の午前8
時45分～午後5時30分
地域包括支援センターは、高
齢者の健康の維持、向上や安心
できる生活のための支援をしま
す。

消費生活

～午後5時45分(電話予約必要)
■消費生活相談員による、消費
者問題の相談
Tel 79・3919 (本庁南別館2
階相談室 商工労働課)
第2・4水曜日の午後1時～4時
Tel 62・2141 (岩出市役所2階)
第1・3火曜日の午後1時～4時

■紀の川くらしのネットワーク
架空請求やクーリングオフ(契
約の解消)の相談に応じます。
Tel 79・3919 (本庁南別館2
階相談室 くらしの窓口 商
工労働課)
毎週水曜日の午後1時～3時

就職

■巡回職業相談 5月15日(火)
相談員が就職相談に応じます。
井阪文化会館(午前10時30分～
11時30分) / 那賀総合センター
(午後1時～2時) / 古和田会
館(午後2時30分～3時30分)
Tel 77・2511 商工労働課
■障害者の就職相談
Tel 61・6300 (岩出紀の川障
害者就業・生活支援センター)

フロンティア) 要予約
障害のある人の就職相談・支
援を行います。

■職業相談 紀の川市ふるさと
ハローワーク(ワークサロン貴
志川)
Tel 65・3435
豊富な経験を持つ職業相談員が
相談に応じます。
平日の午前9時30分～午後5時

■若者サポートステーションき
のかわ(サポステきのかわ)
出張相談のご案内。相談料
無料。キャリアコンサルタント
や臨床心理士などの専門家が必
要な経験やスキルを見極めて、
きめ細やかなサポートをしてい
きます。

ところ：那賀振興局/ワークプ
ラザ紀ノ川
対象：15歳～39歳までの若者と
その家族
内容：個別相談・職場体験・ス
キルアップセミナーなどを通じ
て、就労まで支援します。
予約が必要です。日程など、く
わしくは問い合わせください。
若者サポートステーションきの
かわ(サポステきのかわ)
Tel 0736・33・2900

時、水曜は午後のみ

■小児成育医療支援室
Tel 073・441・0826 (県立
医科大学小児成育医療支援室)
平日の午前9時～午後5時
子どもの発育・発達、子育て
の悩み、学校での問題などの相
談に応じます。

■きのかわホットテレフォン
Tel 64・9888 (紀の川市青少年
センター)
平日の午前9時～午後5時
いじめのこと・子育てのこ
と・学校生活のことなど悩みを
気軽に相談ください。

わたしのまちの文化財

vol.128

昔の丸栖小学校

紀の川市文化財保護委員会
(Tel.77・2511 生涯学習課内)



文政7年(1824)、紀州藩士の田村与八郎が丸栖村に帰郷し、私塾を開いて近隣児童の教育に当たりました。その息子の安之右衛門が、嘉永3年(1850)7月、塾を引き継いで、読み、書き、算盤を教えました。

明治6年10月12日、県布達に基づき丸栖村学を松林寺に開き、安之右衛門は丸栖村学教員を拝命しました。そこでは、読書、習字、算術、作文、書取の各課程を8年間で学び、下等8級と上等8級の計16級の進級試験を半年ごとに行いました。

明治8年3月3日、小学校規則に基づき、大多羅乳女神社西隣の地に丸栖小学校の建設を開始し、同10月12日に開校式を挙行しました。建坪40坪の瓦葺平屋建て、建設費用の1000円は村有林を売却することで賄いました。安之右衛門は引

き続き教員に任命され、明治13年4月28日、多年小学校教育に尽力した功績により、県知事から表彰されました。明治16年8月13日からは長男の吉郎が引き継ぎ、明治29年3月14日まで続きました。

明治29年3月15日、丸栖尋常高等小学校が発足し、初代校長として吉郎が就任し、大正7年3月31日まで勤務しました。明治40年2月にこの小学校改築の議が出た時、道本良蔵が率先して丸栖118番地の土地800坪を寄付し、この地に校舍を解体移築しました。校舍は大正13年まで使用されましたが、傷みが大きく校舎を突っ張り棒で両側から支えていたので、百足学校と揶揄されました。

大正13年7月31日、丸栖208番地の現在地に、木造校舎が新築されました。太平洋戦争末期の昭和23年6月30日、護阪部隊

文化財防犯のお願い

最近、和歌山県内や紀の川市内で仏像の盗難が相次いで発生しています。仏像などの文化財を管理いただいている地域のみなさんや所有者のみなさんにも、引き続き盗難などの被害に合わないようご注意ください。

- 防犯対策のポイント
- ①建物の施錠の徹底
 - ②定期的な巡視
 - ③不審車のナンバーを控える
 - ④文化財の全体像や特徴的な部分などを写真に撮る
 - ⑤特徴などを記した管理台帳を整備

(144師団長高野中將)の司令部を丸栖小学校に置きました。校舎や一部の民家は宿泊所として使用されたため、授業は借用した村内の寺や農作業場で行われました。

校門近くの校庭には、田村安之右衛門と田村吉郎(初代校長)の顕徳碑と、道本良蔵の偉徳碑が建立されています。

河南図書館 (Tel.64・4614)

開館時間:平日の午前10時~午後7時30分
:土日祝の午前10時~午後6時
休館日:木曜・第3火曜日

曜日	日	月	火	水	木	金	土
5月	6	7	8	9	10	11	12
	13	14	15	16	17	18	19
	20	21	22	23	24	25	26
6月	27	28	29	30	31	1/1	2
	3	4	5				

※5/3の休館日が5/6に振り替わります。

河北図書館 (Tel.78・2010)

開館時間:平日の午前9時30分~午後7時
:土日祝の午前9時30分~午後6時
休館日:月曜・第4火曜日

曜日	日	月	火	水	木	金	土
5月	6	7	8	9	10	11	12
	13	14	15	16	17	18	19
	20	21	22	23	24	25	26
6月	27	28	29	30	31	1/1	2
	3	4	5				

※5/7~5/14、蔵書点検により休館します。

Library information

と じ ゃ か ん
じ ゃ う ほ う

Hikoboshi & Orihime

今月の本棚

図書館にはどんな雑誌があるの?



天然生活
地球丸
小さなこだわり、小さな暮らし



LDK
晋遊舎
リビング・ダイニング・キッチン用品をテストする女性誌



Ku:nel
マガジンハウス
大人の女性が自由にかっこよく生きるヒントがいっぱい



SAVVY
京阪神エルマガジン
「いろいろ見たい。行きたい。したい!」

新刊情報

- 新しく入った本 図書名/著者名/出版社名
- 世界をまどわせた地図/Idワード・ブルック=ヒッチカク/日経ナショナル・グラフィック社
- つくおきのじみべん/nozomi/光文社
- あなたはそのまま愛されている/渡辺和子/PHP 研究所
- 長く高い壁/浅田次郎/KADOKAWA
- こいのぼりくんのさんぽ/すとうあさえ文・たかおゆうこ絵/ほるぷ出版

読み聞かせの予定

河北図書館 (ひこぼし)	5月6日(日) AM 10:30~	おはなしのくに (こども向け)
	5月18日(金) AM 10:00~	おはなしのくに (赤ちゃん向け)
	5月19日(土) AM 10:30~	よみかかせのかい
河南図書館 (おりひめ)	5月13日(日) AM 10:30~	おはなしのへや
	6月3日(日) AM 10:30~	おはなしのへや
	6月6日(水) AM 10:30~	おはなしとわらべうたの会

●大型紙芝居おはなし会
と き:6月2日 10:30~11:00
ところ:河南図書館学習コーナー
内 容:貴志川高校図書部による大型紙芝居「大飯盛物祭~紀の川市指定文化財~」の読みがたり
※事前の申し込みは不要

●キッズフラワーアレンジ教室
と き:6月16日 10:30~11:30/14:00~15:00
ところ:河南図書館学習コーナー
※5月26日~申し込み開始
【申し込み・問い合わせ】
河南図書館 (Tel.64・4614)



TOPICS



■西帰浦市からの交流職員・イグァンスです

姉妹都市である大韓民国西帰浦市の国際交流員として、イグァンス(李光洙)さんが企画部地域創生課で4月から勤務しています。イさんは、「趣味はバドミントンやパークゴルフです。運動を通じて市民のみなさんと交流を深め、両市の国際交流に貢献したいと考えています。今は日本語を一生懸命勉強中です。たくさんの人とコミュニケーションを取りたいと思っていますので、市内で私を見かけたらぜひ声をかけてください」と話してくれました。



■今も続く国際交流

3月24日、日本の「お茶」を学ぼうと、大韓民国西帰浦市から姜昌龍(姜昌龍)さんたち11人が紀の川市を訪れました。姜さんは、平成21年に国際交流員として市で勤務した経験があり、今回改めて紀の川市を訪問。お茶の作法を学び、野点を体験しながら、韓国で煎茶を学ぶ人々と日本の茶道クラブの人たちが、「お茶」を通じて交流を深めました。「次はみなさんが韓国に来てください」と、これからも国際交流の輪が広がります。



■紀の川ふるふる娘が市をPR!

市を元気にPRしてくれる5代目観光キャンペーンスタッフ「紀の川ふるふる娘」に浜野さんと榎さんの2人が選ばれました。事前研修として、めっけもん広場や粉河寺、貴志駅など市内の観光名所を見学。粉河寺では、逸木管長から「大きくてきれいな本堂は、自慢のスポットなのでぜひ来てほしい」など、見どころを学びました。2人は「紀の川市には素敵なお店がたくさんあるので、しっかりPRしていきたいです」と抱負を語ってくれました。



■無人島で大冒険♪ 3/16

無人島「友ヶ島」で謎を解きながら隠された宝箱の鍵を探すイベントが開催され、市内の小学4~6年生36人が参加しました。今年で3回目となるこのイベントは、紀の川市商工会と那賀町商工会の青年部が合同で開催。島内には第2次世界大戦まで使用されていた砲台跡があり、真っ暗な中を懐中電灯片手に冒険しました。ツアーが終わる頃にはみんなすっかり仲良しに。「新しい友達がいっぱいできて嬉しかった」と大満足の楽しいツアーになりました。



■第13回紀の川市桃源郷ハーフマラソン大会 4/8

今年も779人のランナーが挑戦。春の桃源郷を元気いっぱいのランナーたちが駆け抜けました。大会結果は次のとおりです。

※各部門の1位~6位まで、敬称略

ハーフマラソン

- 39歳以下女子
 - 辻井千恵(兵庫県 記録1:33:00)
 - イシマル実希(奈良県)
 - 田中裕理(和歌山市)
 - 岸本千愛(大阪府)
 - 井戸理恵(御坊市)
 - 太田育美(和歌山市)

- 39歳以下男子
 - 木下駿優(愛知県 記録1:13:01)
 - 中島章雄(大阪府)
 - 岩橋俊幸(和歌山市)
 - 竹中俊樹(和歌山市)
 - 三木佑太(日高郡)
 - 松内隆洋(大阪府)

- 40~49歳女子
 - 山崎知香(海南市 記録1:26:33)
 - 外峯陽子(京都府)
 - 小川千恵子(大阪府)
 - 岡田寿美(大阪府)
 - 池上裕子(海南市)
 - 北野伊珠美(和歌山市)

- 40~49歳男子
 - 三村義雄(兵庫県 記録1:16:47)
 - 前部屋隆規(和歌山市)
 - 市井禎人(兵庫県)
 - 蔭浦 篤(大阪府)
 - 堀上賢二(兵庫県)
 - 吉丸博隆(和歌山市)

- 50歳以上女子
 - 小出裕子(田辺市 記録1:33:18)
 - 田中孝重(大阪府)
 - 石原栄子(大阪府)
 - 今村久美(和歌山市)
 - 林口史子(大阪府)
 - 尾上るみ(和歌山市)

- 50歳以上男子
 - 南藤宏和(奈良県 記録1:23:26)
 - 山田和信(大阪府)
 - 山下 正(大阪府)
 - 辻林一吉(大阪府)
 - 松本佳哲(大阪府)
 - 村岡隆幸(大阪府)

3kmマラソン

- 小学1・2年生女子
 - 市井愛菜(兵庫県 記録14:19)
 - 市井祐菜(兵庫県)
 - 藤原理子(紀の川市)
 - 中屋希実那(和歌山市)

- 小学3・4年生女子
 - 辻岡愛蘭(和歌山市 記録12:40)
 - 大川菜々美(和歌山市)
 - 堅 心結乃(岩出市)
 - 石橋和心(岩出市)
 - 山田 来(紀の川市)
 - 三枝由奈(紀の川市)

- 小学5・6年生女子
 - 山下真央(兵庫県 記録11:03)
 - 池本ひかる子(岩出市)
 - 石橋依咲(岩出市)
 - 久保瑚都(岩出市)
 - 山田 渚(大阪府)
 - 由良沙優(有田市)

- 小学1・2年生男子
 - 近藤 優(橋本市 記録13:47)
 - 近藤 駿(橋本市)
 - 片畑阿弥(海南市)
 - 坂口遼磨(紀の川市)
 - 杉原賢音(紀の川市)
 - 辻 海璃(和歌山市)

- 小学3・4年生男子
 - 渡辺敦紀(岩出市 記録11:46)
 - 辻村空翔(紀の川市)
 - 久保田尚志(紀の川市)
 - 佃 蒼空(大阪府)
 - 福島和樹(和歌山市)
 - 由良心希(有田市)

- 小学5・6年生男子
 - 福島直樹(和歌山市 記録10:42)
 - 井関翔真(和歌山市)
 - 白井 誉(日高郡)
 - 吉田朋生(奈良県)
 - 下津遥功(海南市)
 - 山本久記(有田市)

- 中学生男子
 - 下津開生(海南市 記録9:30)
 - 坂ノ上 寛(紀の川市)
 - 吉丸尚希(和歌山市)
 - 片畑弥憺(海南市)
 - 平井啓太郎(日高郡)
 - 宗和優斗(海草郡)

- 一般女子
 - 折田さつき(和歌山市 記録11:59)
 - 吉丸侑希(和歌山市)
 - 南 沙知(和歌山市)
 - 辻 麻里(和歌山市)
 - 橋本有貴(田辺市)
 - 佐藤雅子(岩出市)

- 一般男子
 - 山本友希(和歌山市 記録9:40)
 - 城本尚斗(和歌山市)
 - 田中信弘(日高郡)
 - 三浦雄亮(和歌山市)
 - 樋瀬翔希(海草郡)
 - 松江賢二(大阪府)

みんな元気に！

ハッピーごはん

52

★管理栄養士によるレシピ紹介を連載します！

～まぜご飯～

カツオには、カルシウムの吸収を促進し、骨粗鬆症を防いでくれるビタミンD、疲労回復や神経に作用するビタミンB群が含まれています。初カツオは脂が少なくさっぱりしているので、刺身やたたきだけでなく、混ぜご飯にしてもおいしく食べることができます。

- ① カツオは塩をふり、焼いて身をほぐす。
- ② 人参は千切りにする。
- ③ 米にだし昆布と②を入れ、炊飯する。
- ④ 葱は小口切りにする。
- ⑤ 炊き上がったご飯に①と④を混ぜる。
- ⑥ 皿に⑤を盛り、上に海苔をまぶす。

問 健康推進課 (Tel 77・2511)

初カツオがご飯にマッチ！たっぷりの栄養をバランスよくとることができる一品です。



1人分
281 kcal

材料(4人分)

ご飯……………	600g	人参……………	50g
だし昆布……………	適量	葱……………	10g
カツオ……………	200g	海苔……………	適量

実は知らない
紀の川市役所

庁舎のひみつ

vol.5
授乳室／キッズコーナー



▲キッズコーナー
◆授乳室

Q 本庁1階にある授乳室とキッズコーナーって？

A 市役所では、小さな子どもと一緒に来庁された人に利用してもらうための「授乳室」と「キッズコーナー」を本庁1階ロビー東側に設けています。

授乳室では授乳のほか、おむつの交換や休憩にも利用いただけます。また、育児に関する相談がある場合、こども課の保健師が授乳室で対応することもできます。キッズコーナーはゴムマットを敷きつめているため、小さな子どもでも安心して遊ぶことができます。おもちゃや絵本も用意していますので、来庁時にはぜひ利用ください。

問 公共施設マネジメント課 (Tel 77・2511 本庁南別館3階)