

紀の川

ひととまちをつなぐ

広報

住いも甘いも
紀の川市

●特集

みんなのパークゴルフ

●表紙の写真

3世代で楽しむパークゴルフ♪狙いを定めてカップインまでもう少し!
2~3ページに関連記事掲載

2019

8

パークゴルフの基礎知識

パークゴルフ3つの原点

- ①自然を大切にできるスポーツ
- ②3世代交流のスポーツ
- ③安全で楽しいスポーツ

■パークゴルフ・・・

○専用のクラブでボールを打ち、カップに入れるまでの打数を競うスポーツ。

■ルール・・・

- ゴルフとほとんど同じ。
- ホールごとに設定された基準打数でカップに入れるとPAR(パー)。
- 9ホールはPAR33、18ホールはPAR66に設定。

■用具・・・

- 専用のクラブ、ボール、ティを使用。



(写真上)暑さに負けず2ラウンドを楽しむ谷口さんたち。(写真左下)コースの芝を刈る高田さん。グリーンやフェアウェイなどの場所ごとに、また季節の変化によっても芝の長さをミリ単位で調整します。(写真右下)グリーンのカップ周りの芝が傷むため、2か月ごとに1日かけて20あるカップの位置を変更します。

楽しみ方はいろいろ
晴れた日にパークゴルフを3人で楽しんでた粉河地区の谷口茂之さん(82)は「パークゴルフのおかげで医者いらず。ここに来たら腰も痛くなくなりました」と話します。週2回の練習と月1回の大会に参加することで多くの仲間ができ、様々な交流が生まれています。谷口さんは「体だけでなく、ボールの打ち方などを考え、頭も良く使う楽しいスポーツです」と楽しそうに話し、元氣よく2ラウンド目に向かいました。

また、貴志川地区の西端慶美さん(76)は「好きなスポーツをしながら無理なく歩けるので、たまに家族で来るんです」と話します。クラブでボールを打って、前に転がすことができれば、5歳くらいから始めることができるため、年に数回、親・子・孫の3世代でパークゴルフを楽しんでいます。小さい頃から家族に教えてもらい、きれいなフォームでボールを飛ばす野原達杜君(10)は「久しぶりだったので楽しかった」と満面の笑顔。まさしく、世代を越えて楽しめるスポーツではないでしょうか。

コース整備の職人
「コース整備は芝を成長させることが重要なんです」と話すのは開場当初から整備を担当する高田哲治さん(69)。約6,500㎡のコースに広がる芝を病気や虫から守り、枯れないように育てます。季節に応じた芝刈りや水やりを施す高田さんは「このグリーンは本当に良いねとお客さんが喜んでくれることが、一番嬉しい」と額の汗を拭い作業を進めます。きれいなコースには、職人さんの思いが詰まっています。

コースに出てみよう!!
自然豊かな紀の川市パークゴルフ場は、年間約1万6千人が利用しています。パークゴルフ専用のクラブやボールはその場でレンタル可能。コースを回る際の服装に決まりはなく、動きやすい服装で大丈夫です。思い立った時に手から立ち寄って一人で楽しむことができます。夏休み中、子どもと一緒に体験してみても良いかもしれません。
パークゴルフは4人以下のグループでコースを回るスポーツですが、チームプレイではなく、個人競技です。平坦に見えるコースでもわずかな起伏によりボールの行方が変わるため、常に次の一打を意識し、打つ強さや方向、飛ばし方などを考え、打つ。パークゴルフには戦略的に攻めるおもしろさがあります。

健康維持のためやりハビリ代わり、ストレス発散など目的は人それぞれです。青空の下、管理の行き届いた芝生の上を歩き、ボールをカップに沈める。一度コースに出て、パークゴルフの楽しさと爽快感を味わってみてはいかがでしょうか。

※1…ラウンドは18ホール、2ラウンドは36ホール。

特集

みんなのパークゴルフ



紀の川市パークゴルフ場

紀の川市窪にある紀の川市パークゴルフ場には、午前9時のオープンと同時に多くの利用者が訪れます。このパークゴルフ場は、ショートコースのゴルフ場を改修し、5年前に開場しました。全9ホール、全長500mのコースで、初心者も9ホールをプレイする場合の所要時間は約50分、1,500歩程度です。

誰でも簡単に！

紀の川市パークゴルフ場は、4人の管理人が交代で施設の管理を行っています。そのうちの1人である小田川正二さん(70)は「ここは、元のゴルフ場の造りを生かしたコースレイアウトで、パークゴルフコース設置基準の最大延長で造られています。芝の管理が行き届き、特にグリーンの芝が良いんです」と話します。アップダウンがなく歩きやすいため、車いすに乗った人や視覚障害を持つ人も利用しています。

パークゴルフは、子どもからお年寄りまで簡単に始められるスポーツ



紀の川市パークゴルフ場 管理人 小田川正二さん

自身も60歳からパークゴルフを始め、今ではねんりんピックに出場するほどの腕前を持つ小田川さんは「簡単に始められますが、大変奥が深いスポーツです」と話します。

パークゴルフを始めた頃は、前に飛ばす爽快感と簡単に良いスコアを取れることが楽しかったといいますが、しかし、続けるうちにより良いスコアを目指し、ボールを打つ方向や強さなどを深く考え、様々な技術の習得に励むようになりました。

小田川さんは「パークゴルフをもっと身近に感じ、健康のためなど自分なりの目的を持って、楽しんでもらえたら嬉しいですね」と笑顔で話してくれました。

▲紀の川市パークゴルフ場 (TEL 78・1977) アクセスや利用料金、予約状況など、くわしくは問い合わせください。午前9時～午後5時(受付は閉場1時間半前まで)、月曜日は閉場 ※5月～9月は午後6時まで・小学校夏休み期間中は午前8時から開場 ※1…ねんりんピックは、60歳以上の人を中心とした健康と福祉の祭典である全国健康福祉祭の愛称。今年は和歌山県で実施され、本市はソフトボール会場となります。

9月の母子保健

※対象児には、個別通知します
※会場はすべて本庁南別館です

- 4か月児健康診査
令和元年5月生まれ対象
9月11日(水)・18日(水)の午後
受付は午後1時～1時30分
- 7か月児健康診査
平成31年2月生まれ対象
9月10日(火)・17日(火)の午後
受付は午後1時～1時30分
- 1歳児健康相談
平成30年9月生まれ対象
9月17日(火)の午前
受付は午前9時～9時30分
- 1歳8か月児健康診査
平成29年12月生まれ対象
9月13日(金)・20日(金)の午後
受付は午後1時～1時30分
- 2歳6か月児健康相談
平成29年2月生まれ対象
9月13日(金)・20日(金)の午前
受付は午前9時～9時30分
- 3歳8か月児健康診査
平成27年12月生まれ対象
9月12日(木)・19日(木)の午後
受付は午後1時～1時30分

【問い合わせ】
こども課 (Tel 77・2511 本庁2階)

個別がん検診の申し込み方法を変更

今年度から個別がん検診の市への申し込みは不要です。検診を希望する人は、各医療機関へ直接申し込みをしてください。

■受診の流れ…

- ①「2019年度 保存版 紀の川市各種検診のお知らせ」または市ホームページから、受診できる医療機関を確認する。
 - ②医療機関へ直接、「紀の川市の〇〇検診を受けたい」と申し込む。
 - ③予約した日に健康保険証を持参し、受診する。
※受診票は各医療機関で受け取ってください。
※個別検診の受診期間は、胃がん検診・大腸がん検診は1月末まで、乳がん検診・子宮頸がん検診は2月末までです。
- 【問い合わせ】健康推進課 (Tel 77・2511)

ダニからの感染症に注意！

◎マダニ

家庭内に生息するダニと種類が異なり、かたい外皮に覆われた大型(吸血前で約5ミリ)のダニ。主に森林や草地などに生息し、市街地周辺でも見られます。和歌山県では春以降、マダニによるダニ媒介性疾患が増加する傾向があります。

■日本紅斑熱…潜伏期間は2～8日で、頭痛・発熱・倦怠感を伴って発症します。早期に適切な抗菌薬を投与することが重要で、治療が遅れると死亡することもあります。

■重症熱性血小板減少症候群(SFTS)…6日～2週間の潜伏期間を経て、発熱・食欲低下・嘔吐・下痢・腹痛などの症状を引き起こします。日本での致死率は約20%です。

■予防法…草むら・やぶでの作業時やハイキングなどの活動時は、長袖・長ズボン・足を覆う靴などを着用し、肌を露出しないでください。また、脱いだ上着やタオルは、不用意に地面や草の上に置かないでください。野外活動後は入浴し、マダニに咬まれていないか確認してください。

■マダニに咬まれたら…強くくっつき、数日にわたって吸血するので、無理に取らずに病院で処置するようにしてください。咬まれた後に発熱などの症状があれば、病院を受診しましょう。

◎ヒゼンダニ

人に感染するもの、動物(犬・猫・タヌキ・キツネなど)に感染するものなど、様々な種類があります。まれに動物に感染したヒゼンダニが人に感染する場合がありますが、繁殖することはないといわれています。

■疥癬…ヒゼンダニによる感染症で、ひどいかゆみを伴います。

■予防法…①動物がかゆがる、発疹、抜け毛などの症状が出た場合は、動物病院を受診すること②人にひどいかゆみなどの症状が出た場合は、皮膚科などの病院を受診すること③毛の抜けたタヌキなどには、素手で触らないようにすること

【問い合わせ】健康推進課 (Tel 77・2511)

8月・9月の集団検診の日程

集団検診の申込者には、検診実施日の約1か月前に受診票を送付します。日程が合わず、受診できなかった人は、お住まいの地区に関係なく受診できます。集団検診を希望する人で、まだ申し込みをしていない人は、健康推進課へ申し込みください。

■ところ…桃山保健福祉センター

とき	受付時間	検診内容
8月19日(月)～21日(水)	8:30～10:30	■午前 特定健診、胃がん・肺がん・大腸がん・乳がん・肝炎ウイルス検診
8月22日(木)	8:30～10:30 13:00～14:00	■午後 肺がん・大腸がん・乳がん検診
8月23日(金)	8:30～10:30	■午後 肺がん・大腸がん・乳がん検診

■ところ…貴志川生涯学習センター

とき	受付時間	検診内容
9月3日(火)～5日(木) 9月10日(火)～12日(木)	8:30～10:30 13:00～14:00	■午前 特定健診、胃がん・肺がん・大腸がん・乳がん・肝炎ウイルス検診
9月6日(金) 9月13日(金)	8:30～10:30	■午後 肺がん・大腸がん・乳がん検診

◎特定健診…40歳～74歳の紀の川市国保加入者◎胃がん検診…40歳～74歳◎肺がん検診・大腸がん検診…40歳以上◎乳がん検診…40歳以上の女性◎肝炎ウイルス検診…40歳以上の過去に肝炎ウイルス検査を受けたことがない人

【申し込み・問い合わせ】健康推進課 (Tel 77・2511 本庁1階)

休日歯科当番 (診療時間：午前10時～午後4時)

受診する際は電話などで確認の上、来院ください。電話が通じないときは、那賀消防組合 (Tel 61・1791) へ確認ください。年間当番表 (地図リンク) は市ホームページで確認できます。

8/11 (日)	藤田歯科医院 (Tel 77・6060)
12 (月)	山本歯科矯正 (Tel 64・3014)
18 (日)	岡本歯科医院 (Tel 73・4970)
25 (日)	磯野歯科医院 (Tel 75・2063)
9/1 (日)	辻本歯科医院 (Tel 77・4068)



7月10日 子育て教室

休日夜間の電話案内

電話する時に、こちら↓の内容を伝えてください
住所・氏名・年齢・患者の症状・電話番号

緊急時の医療機関案内 (24時間)

Tel 073・426・1199 県救急医療情報センター
Tel 61・1791 那賀消防組合

休日に受診できる医療機関

Tel 77・6410 那賀休日急患診療所
日曜・祝日・年末年始の午前9時～午後5時

夜間の小児医療電話相談

子どもが急病になり、朝まで様子を見ても大丈夫なのか判断に迷ったとき
Tel # 8000 または Tel 073・431・8000
平日は午後7時～翌午前9時
土・日・祝日は午前9時～翌午前9時

夜間・休日に受診できる小児科

Tel 073・425・8181 小児救急医療ネットワーク
平日夜間は午後8時～翌午前6時
土・日・祝日の夜間は午後7時～翌午前6時
休日昼間は午前10時～正午、午後1時～5時

県内の医療機関情報

わかやま医療情報ネット

検索



7月10日 子育て教室



7月10日 子育て教室



7月10日 子育て教室

「トリプルP(前向き子育てプログラム)」 グループワーク参加者を募集

「トリプルP」は、“親向けの参加体験型学習プログラム”です。育児を前向きに楽しくしていくために、一緒に考えてみませんか。

とき	ところ
①9月30日(月)、②10月7日(月)、③21日(月)、 ④28日(月)、⑤⑥電話相談、⑦11月18日(月) 【全7回 午前10時～正午】	紀の川市役所

- 対象…紀の川市在住で、0～8歳の子どもの保護者（原則、全日程受講できる人、過去にトリプルPを受講したことがない人）
- 定員…13人（申し込み多数の場合は抽選）※託児あり
- 講師…トリプルP認定ファシリテーター
- 参加費…テキスト代1,000円
- 受付期間…8月19日(月)～30日(金)
- 申し込み…那賀・桃山・レイモンド子育て支援センター、各支所窓口、こども課に設置している受講申込用紙で申し込みください。
- 【問い合わせ】こども課（Tel 77・2511）

プレpapa☆mama教室を開催

楽しく、安心して妊娠から出産、子育てができるように「プレ papa ☆ mama 教室」を開催します。

- とき…9月8日(日) 午後1時30分～3時30分（受付は1時15分～）
- 内容…助産師による出産に向けてのおはなし、沐浴体験、お父さんの妊婦体験～妊婦体験ジャケットを着て妊婦体験をします～、赤ちゃんのふれあいあそび紹介
- ところ…本庁南別館2階
- 持ち物…母子健康手帳
- 定員…20組（先着順）
- 申し込み…こども課まで直接申し込みください。定員になり次第終了。
- 【問い合わせ】こども課（Tel 77・2511）

子育てイベントを開催

ニチキッズきのかわ保育園で、親子（0歳児～2歳児）を対象に子育てイベントを開催します。気軽に参加ください。

- とき…①8月10日(土)午前9時45分～10時45分／②9月13日(金)午前10時15分～45分／③9月24日(土)午前9時45分～10時45分
- ところ…ニチキッズきのかわ保育園
- 内容…①ミニ夏祭りにおいで！／②7・8・9月生まれのお誕生会／③簡単おやつ作り
- 【申し込み・問い合わせ】ニチキッズきのかわ保育園（Tel 78・1480）

気をつけて！夏の食中毒

食中毒は、気温が高くなる初夏から晩秋にかけて多く発生します。食中毒予防の3原則を守って、しっかりと予防しましょう。

- ①細菌をつけない
調理前や調理中は、こまめに手洗い。
食材や調理器具はしっかり洗い、ふきんをこまめに取り替える。
 - ②細菌を増やさない
肉や魚などの生鮮食品は、すぐに冷蔵庫に入れる。
調理後の食品は、早めに食べる。
 - ③細菌をやっつける
加熱して食べる食品は、中までしっかりと加熱する。
生で食べる野菜や果物、魚介類はよく洗う。
※牛肝臓（牛レバー）を生で食べることは避け、中心部まで十分に加熱してから食べてください。
※生肉の調理に使用した包丁やまな板は中性洗剤でよく洗い、塩素系漂白剤や熱湯で殺菌・消毒してから他の調理に使用してください。
- 【問い合わせ】健康推進課（Tel 77・2511）

那賀病院市民健康フェスティバル

- とき…8月24日(土) 午前10時～午後3時
- ところ…公立那賀病院
- 内容…骨密度測定、血管年齢測定、フットケアコーナー、メタボチェック、お薬相談、クリーンハンドチェック、身体組成測定、病院見学ツアー、白衣を着て写真撮影、カレーライスやフランクフルトの販売、餅まき、スーパーボールすくいなど
- 市民公開講座
◎「知って得する脳卒中の話題～早く見つけて早く受診～」
午後1時10分～／講師…脳神経外科 藤田浩二氏
- 【問い合わせ】公立那賀病院 医事課（Tel 77・2019）

ひとり親の仕事の悩みをサポート ハローワークの臨時窓口開設

普段は忙しくてハローワークに来ることができないお父さん、お母さん。現況届の提出の際に、「仕事を探しているが見つからない」「より条件のいい仕事を探している」など、仕事についての悩みを相談ください。正社員求人情報もあります。

- とき…8月9日(金) 午後1時～3時
- ところ…市役所本庁2階 市民協働スペース
- 【問い合わせ】ハローワーク和歌山（Tel 073・488・7810）



7月10日 子育て教室



7月10日 子育て教室



7月11日 子育て教室



7月11日 子育て教室



7月10日 子育て教室

夏休み手話教室を開催

「手話」は耳の聞こえない人が、手を使って会話をするコミュニケーション方法のひとつです。講座終了時には、簡単なあいさつや自己紹介ができるようになります。みんなで一緒に楽しく手話を学びませんか。

- とき…8月16日(金) / 17日(土) 午後1時～4時
- ところ…打田生涯学習センター 視聴覚室
- 対象…市内の小学5年生～中学生
- 定員…25人(先着順)
- 講師…和歌山県聴覚障害者協会会員、市職員
- 申し込み…申込書は、市ホームページ (<http://www.city.kinokawa.lg.jp/>) からダウンロードするか、障害福祉課、各支所に設置の申込用紙に必要事項を記入し、8月7日(水)までに申し込みください。
- 【問い合わせ】障害福祉課 (Tel 77・2511 / Fax79・3926 本庁2階)

児童扶養手当・特別児童扶養手当の現況届を提出してください

児童扶養手当・特別児童扶養手当を受給している人は、下記期間内に現況届を提出してください。この現況届は、前年の所得状況などを確認するためのものです。提出がないと、引き続いて手当の支給を受けることができなくなります。

- 児童扶養手当…8月1日(木)～30日(金)
- 特別児童扶養手当…8月13日(火)～9月9日(月)
- 【問い合わせ】児童扶養手当…こども課 / 特別児童扶養手当…障害福祉課 (Tel 77・2511)

心身障害児(者)の医療費助成

心身に障害のある人が、健康保険証を使い医療機関などを受診したときの費用の一部を助成する制度です。ただし、所得制限があります。

- 助成できないもの…保険適用外の医療費、入院時の差額ベット代、食事療養費、文書代、薬の容器代、検診、予防接種など
- 対象となる人…市内に住民登録をしている医療保険加入者で、次のいずれかに当てはまる人(65歳以上で新たに該当した人は除く)。
- 身体障害者手帳の障害等級が1級、2級、3級に該当
- 療育手帳の障害程度がA1、A2、B1、B2に該当
- 特別児童扶養手当の障害程度が1級、2級に該当
- 障害年金の障害程度が1級、2級に該当し、障害年金を現に受給している
- 精神障害者保健福祉手帳1級に該当 ※8月診療分から対象
- 【問い合わせ】国保年金課 (Tel 77・2511 本庁1階)

9月の赤ちゃん広場・子育て教室



子育て中の保護者が、親子で一緒に楽しい活動をする「赤ちゃん広場・子育て教室」を開催します。参加するには、申し込みが必要です。くわしくは各支援センターまで問い合わせください。

○赤ちゃん広場…子育ての悩みや育児の情報交換、友達づくりの交流の場です。赤ちゃんの月齢に合ったふれあい遊びの紹介や絵本の読み聞かせ、育児相談などをします。

○子育て教室…1歳児・2歳児の親子を対象にした「遊びの教室」を開催しています。親子のふれあい遊びやリズム遊び、製作、絵本の読み聞かせなどの楽しい活動を通し、子どもや保護者同士の交流をします。

- 赤ちゃん広場
- 0歳児(平成30年4月2日以降生まれ)
 - 9月3日(火) 粉河・那賀地区 名手保育園
 - 9月19日(木) 桃山・貴志川地区 安楽川保育園
 - 9月20日(金) 桃山・貴志川地区 安楽川保育園
 - 9月25日(水) 打田地区 レイモンド子育て支援センター
 - 9月26日(木) 打田地区 レイモンド子育て支援センター
 - ※時間は午前10時15分～11時30分です。(受付は10時～)
- 子育て教室
- 1歳児(平成29年4月2日～30年4月1日生まれ)
 - 9月4日(水) 打田地区 レイモンド子育て支援センター
 - 9月5日(木) 桃山・貴志川地区 安楽川保育園
 - 9月12日(木) 粉河・那賀地区 粉河ふるさとセンター
- 2歳児(平成28年4月2日～29年4月1日生まれ)
 - 9月5日(木) 打田地区 レイモンド子育て支援センター
 - 9月6日(金) 桃山・貴志川地区 安楽川保育園
 - 9月13日(金) 粉河・那賀地区 粉河ふるさとセンター
 - ※時間は午前9時45分～11時30分です。(受付は9時30分～)
 - ※日程などの変更や中止の場合は、メール配信サービス (<http://mail.cous.jp/kinokawa/> で登録) でお知らせします。

【問い合わせ】
那賀子育て支援センター (Tel 75・2331 名手保育園内)
桃山子育て支援センター (Tel 66・0404 安楽川保育園内)
レイモンド子育て支援センター (Tel 79・7228)
こども課 (Tel 77・2511)



子育て支援センターは、子育てに関する相談や情報交換、親子の遊び場、交流の場として、子育てを応援します。気軽に利用ください。



7月11日 子育て教室



7月11日 子育て教室



7月11日 子育て教室

ひとり親家庭自立支援給付金

ひとり親家庭の人を対象に、就職に必要なまたは有利になる資格の取得費用の一部を給付します。

■自立支援教育訓練給付金…ひとり親家庭の親が、介護ヘルパーや医療事務などの資格取得のための通信教育や講座受講に要した費用の6割(上限200,000円)を給付します。

■高等職業訓練促進給付金…ひとり親家庭の親が、看護師・保育士・介護福祉士などの資格取得のため、看護学校や専門学校などで修学する期間(上限4年)について、月額100,000円(課税世帯の場合は70,500円)を限度に給付します。

■高等学校卒業程度認定試験合格支援…ひとり親家庭の親または20歳未満の児童が、高卒認定試験の合格を目指す講座を受講する場合、受講修了時に受講費用の2割(上限100,000円)、合格時に受講費用の4割(受講修了時との合計が上限150,000円)を給付します。

※給付金の受給には審査があります。事前の相談や申請が必要ですので、くわしくは、こども課まで問い合わせください。

【問い合わせ】こども課 (Tel 77・2511)

未婚の児童扶養手当受給者に臨時・特別給付金を支給します

児童扶養手当受給者のうち、未婚のひとり親を対象に給付金を支給します。

■支給対象者…次の①～③すべての要件を満たす人

① 11月分の児童扶養手当の支給を受ける父または母

② 10月31日時点で、これまでに婚姻(法律婚)をしたことがない人③ 10月31日時点で、事実婚をしていない、または事実婚の相手の生死が明らかでない人

■支給額…17,500円

■申請期間…8月1日(木)～2年2月3日(月)

■申請方法…

◎現在児童扶養手当を受給中の人…「児童扶養手当の現況届のお知らせ」に案内チラシを同封します。現況届と併せて、申請してください。

◎7月以降に児童扶養手当の新規認定請求を行った人…児童扶養手当の新規認定後、対象者へ案内チラシを送付しますので申請してください。

■提出物…申請書/戸籍謄本(原則1か月以内に発行されたもの)

※受給資格を確認するため、その他の書類の提出を求める場合があります。

【問い合わせ】こども課 (Tel 77・2511)



7月11日 子育て教室

ひとり親家庭医療費受給者証の更新

ひとり親家庭医療費受給者証は、毎年更新が必要です。更新が認定された場合は、新しい受給者証を10月下旬に郵送します。

※所得制限を超過しているなど、受給要件に該当しない場合は、11月1日から1年間支給を停止します。

■更新手続…現在登録している人に申請書類を送りますので、必要事項を記入し、8月30日(金)までに申請者本人が国保年金課または各支所の福祉医療担当に提出してください。

■手続きに必要なもの…申請書・資格者全員の健康保険証・申請者のマイナンバーを確認できるもの・申請者の本人確認書類(運転免許証など)・印鑑・平成31年1月2日以降に転入した人は同意書など

◎ひとり親家庭医療費助成制度とは

18歳に達する日以降の最初の3月31日までの児童を扶養している配偶者のない父または母と、その児童の医療費を助成する制度です。父または母が一定の障害にある家庭も対象です。ただし、所得や障害の程度による制限があります。

【問い合わせ】国保年金課 (Tel 77・2511)

紀の川市ひきこもりサポート事業 ひきこもり相談窓口を開設

「ひきこもり」は様々な要因で社会的な参加ができなくなり、自宅以外での生活の場が長期にわたって失われている状態です。精神的な病気や障害があり、適応に困難を感じている場合だけでなく、「社会的ひきこもり」といわれる必ずしも精神疾患に起因しない場合も多くみられます。

ひとつの疾患や障害の概念ではないため、まずは相談を通じ、ひきこもりの背景を整理してみませんか。

◎ひきこもり相談窓口

■とき…毎週火曜日～土曜日 午前10時～午後4時

■ところ…麦の郷 ハートフルハウス創

(紀の川市粉河853番地3)

■対象…ひきこもりに悩む本人やその家族、関係者

◎ひきこもり巡回相談

■とき…毎月第2水曜日 午前10時～午後1時

■ところ…貴志川支所2階 相談室

※事前予約が必要です。

【申し込み・問い合わせ】

麦の郷 ハートフルハウス創 (Tel 60・8233)

福祉タクシー・自動車燃料費助成の申請

まだ申請していない人は、障害福祉課・各支所、出張所まで申請ください。

■対象者…4月1日現在紀の川市に住所を有し、次に該当する人

①身体障害者手帳1級または2級

②療育手帳A1またはA2

③精神障害者保健福祉手帳1級または2級

■支給量…①福祉タクシーか、②燃料費利用券のいずれかを選択できます。

①…利用1回につき、福祉タクシーの基本料金を1枚とし20枚分

②…4リットル券10枚分(自動二輪の場合は1リットル券40枚分)

■有効期限…①②とも2年3月31日

■申請に必要なもの…認印、上記の手帳

※燃料費利用券の場合は、本人または介護者の免許証

【問い合わせ】障害福祉課 (Tel 77・2511)



7月11日 子育て教室

気軽なつどい場

わがらカフェ

- とき…8月22日(木) 午後1時30分～
 - ところ…和我楽の家(上野299番地1)
 - 参加費…100円
 - イベント…歌声喫茶
- 【問い合わせ】和我楽の家 (Tel 090・8167・1786)
高齢介護課 (Tel 77・2511 本庁2階)

カフェほほえみの和

- とき…9月5日(木) 午後1時～3時
 - ところ…社会福祉協議会粉河支所1階(粉河2513番地1)
 - 参加費…100円
- 【問い合わせ】社会福祉協議会粉河支所 (Tel 73・8863)
高齢介護課 (Tel 77・2511)

いこいカフェ

- とき…8月8日(木) 午後1時30分～3時30分
 - ところ…貴志川聖アンナの家(貴志川町上野山302番地1)
 - 参加費…200円(飲み物、茶菓子代など)
 - イベント…熱中症のおはなし
- 【問い合わせ】貴志川聖アンナの家 (Tel 64・7460)
高齢介護課 (Tel 77・2511)

介護予防教室

いきいき元気塾 なが・こかわ

- とき…8月14日(水) 午後1時～3時
 - ところ…那賀支所2階 多目的ホール
 - テーマ…『消費者被害について』
- 【問い合わせ】栄寿苑 (Tel 75・6888)
高齢介護課 (Tel 77・2511)
- とき…8月21日(水) 午後2時～4時
 - ところ…粉河ふるさとセンター 小ホール
 - テーマ…『栄養と習慣』
- 【問い合わせ】白水園 (Tel 73・2210)
高齢介護課 (Tel 77・2511)



7月11日 子育て教室

母子父子寡婦福祉資金の貸付

ひとり親家庭の人を対象に、子どもの進学や就職に必要な資金を貸し付けます。

- 貸付の種類…修学資金、修業資金、就職支度資金、就学支度資金など
 - 利子…無利子(一部資金で有利子の場合あり)
 - 償還期間…最長20年(資金の種類により変動)
- ※貸付には各種条件がありますので、事前の相談が必要です。
【問い合わせ】こども課 (Tel 77・2511)

手話奉仕員養成講座(基礎編)開催

- 対象…手話奉仕員養成講座入門編を修了した人/手話経験が1年以上、3年未満の人
 - 開催期間…9月18日(水)～2年3月11日(水) 全24回
毎水曜日午後7時～8時30分
 - ところ…本庁5階 501大会議室
 - 内容…厚生労働省手話奉仕員養成カリキュラム対応
手話奉仕員養成テキスト「手話を学ぼう手話で話そう」基礎編
 - 講師…県聴覚障害者協会会員・市職員
 - 定員…25人
 - 申し込み…障害福祉課・各支所に設置の申込用紙に必要事項を記入の上、申し込みください。
 - 受付期間…8月19日(月)～30日(金)
- 【申し込み・問い合わせ】障害福祉課 (Tel 77・2511)

認知症と母とわたし～認知症=不幸せじゃない～



平成29年度の青少年読書感想文全国コンクールの課題図書に選ばれ、映画化もされた絵本「ばあばは、だいじょうぶ」。認知症になったおばあちゃんを孫の目線で書いたこの絵本の作者が、自身の介護経験について講演します。
※絵本「ばあばは、だいじょうぶ」の読み聞かせもあります。

- とき…8月24日(土)
午後1時30分～3時(受付は午後1時～)
 - ところ…本庁南別館4階 ホール田園
 - 定員…400人(先着順)
 - 講師…楠 章子氏(絵本作家)
- ※手話通訳を希望の人は、事前にFaxで申し込みください。
【問い合わせ】
地域包括支援センター (Tel 77・2511 / Fax 78・3315)

子育て 福祉 介護

こそだて
ふくし
かいご



7月11日 子育て教室



7月11日 子育て教室

紀の川市スポーツフェスティバル2019

みんなでつないで世界記録に挑戦！
紀の川市「ルー」マラソン参加者募集

フルマラソン 42.195kmを1人 100mずつ走り、422人でバトンをつないで世界最速記録の「2時間1分」越えのタイムにチャレンジしてみませんか。

- とき… **10月13日** 日 午前10時～（受付は午前8時45分まで）※雨天中止
- ところ…市民体育館 打田若もの広場
- 定員…422人（先着順）
- 対象…市内在住・在勤・在学の小学4年生以上
- 申し込み…9月20日 日までに生涯スポーツ課または各館（打田生涯学習センター、粉河ふるさとセンター、那賀総合センター、桃山会館、貴志川生涯学習センター）に設置の申込書に記入の上、提出ください。
※申込人数が422人に満たない場合は、1人に複数回走ってもらう場合があります。
※申込状況により、ハーフマラソンへの変更や、挑戦が取りやめになる場合がありますので承ください。

【申し込み・問い合わせ】
生涯スポーツ課（Tel 77・2511 本庁4階）

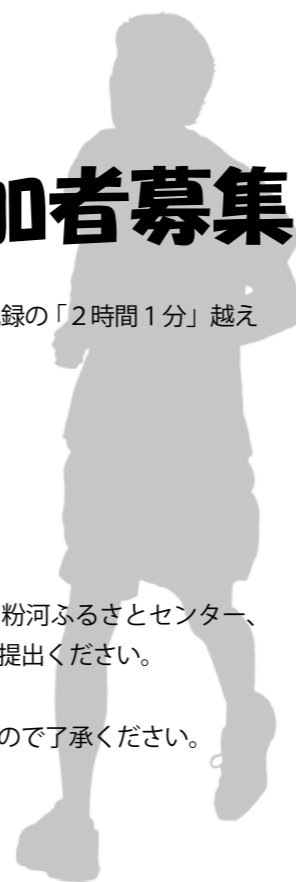

水道水の安定供給について・洪水情報メール配信
リレーマラソン参加者募集・走れ！芸術列車

走れ！芸術列車 ～アートトレインで行こう～

昨年9月に好評を博した「アートトレイン」を今年も開催！和歌山線沿線の高校生が中心となり、和歌山線の臨時列車内や和歌山駅でコンサートを行います。列車に揺られながら、高校生が奏でる軽快な演奏を楽しんでみませんか。

- とき… **8月31日** 日
- 【上り】午前9時25分頃 和歌山駅発 ～ 午前11時25分頃 橋本駅着
- 【下り】午後1時40分頃 橋本駅発 ～ 午後3時20分頃 和歌山駅着
- 演奏参加校…和歌山工業高校（軽音楽）、那賀高校（吹奏楽）、粉河高校（軽音楽）、県立和歌山高校（吹奏楽、軽音楽）、星林高校（軽音楽）、和歌山北高校北校舎（吹奏楽部）の6校7クラブ
- ※列車内コンサートは、一定の区間を交代で演奏します。
- ※列車内コンサートの観覧には、乗車区間の乗車券が必要です。
- ※ダイヤの乱れや悪天候などにより、時刻変更や中止となる場合があります。
- ※各駅の列車時刻や各学校の演奏区間など、くわしくは和歌山線活性化検討委員会ホームページ（<http://wakayamasen.com/>）から確認ください。

【問い合わせ】地域創生課（Tel 77・2511 本庁3階）

安全で安心な水道水を供給し続けるために…

市では、健全で持続可能な水道事業を実現するため、各地区の水道利用者代表や学識経験者で構成する「水道事業運営審議会」で、水道事業の運営や水道使用料に関する事などについて調査・審議をしています。今回は、水道事業運営審議会が調査した水道事業の現況についてお知らせします。

蛇口をひねれば安全な水道水が出るよう万全の準備が必要です

水道事業は、常に給水可能な状態を維持するとともに、施設を適正に管理するために多くの費用が必要です。また、水道事業の経営に必要な費用は市民税などの税金ではなく、使用水量に応じて支払う水道料金などの収入で賄う独立採算制となっています。

水道施設は老朽化が進み、多額の更新費用が必要です

水道施設や水道管の多くは昭和50年代に整備したものが多く、順次、耐用年数を迎え老朽化してきます。さらに地震などの自然災害に対する対応力を強化するため今後、多額の更新費用が必要となります。

水道事業収入の大半を占める給水収益が減少しています

水道事業収入の根幹となる給水収益は、人口減少や節水機器の普及などにより年々減少し続けるため、現行の料金水準ではいずれ赤字経営となり、水道事業を維持することが困難となる見込みです。

経営改善にも取り組んでいます

正規職員数を合併後に約26%（7人）削減したことをはじめ、水道料金徴収の民間委託の推進や動力費の見直しなどの経営改善に取り組んでいます。また、中長期的な経営の基本計画となる「経営戦略」を策定し、健全な経営を行うこととしています。

審議会での調査・審議の概要は市ホームページに掲載しています。市では、今後も安全で安心な水道水を供給し続けるために、経営改善に努めますので、水道事業への理解と協力をお願いします。

【問い合わせ】水道総務課（Tel 77・2511 本庁5階）

洪水情報を
緊急速報メールでお知らせします！

紀の川の氾濫の危険性が高まった時、その周辺にいる人に氾濫の危険をお知らせする緊急速報メールが自動配信されます。緊急速報メールが届いたら、市からの避難情報を確認するとともに、各自で安全確保を図るなど、適切な防災行動をお願いします。

パソコンや携帯から防災気象情報やリアルタイム河川情報などを調べることができます。くわしくは、水害・土砂災害情報統合ポータルサイト（<https://www.river.go.jp/portal/>）を確認ください。

【問い合わせ】危機管理消防課（Tel 77・2511 本庁3階）





会場周辺の道路通行規制図

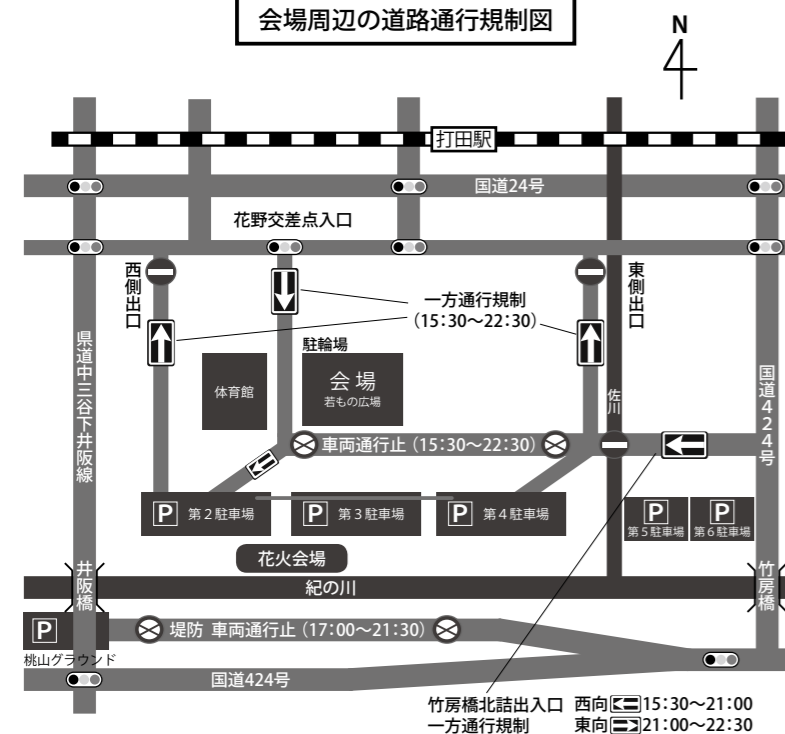

プログラム

- 16:30 あったかkids&Jr.ダンス
TooN-B
- 17:00 <セレモニー>
辻本 希
カナブン
F'
Super Groover Jazz Orchestra
- 19:30 erica
- 20:30 3,000発の打上花火
- 21:00 終了

8月18日
16:30~
会場:打田若もの広場

※プログラムや時間は天候や進行状況により変更する場合があります。

~楽しく学ぶプチ体験~ (前半)

公民館へ行くからフェア

※希望する人は、各地区公民館へ申し込みください。

粉河地区公民館 (TEL73-3312)

- あったか音楽隊と子どもたちによる
- ◎「あったかコンサート」
- とき…9月1日 午前10時~11時30分
- 内容…子ども向けの楽しい音楽や、なじみの曲を一緒に楽しみませんか。

◎「ひょうたん細工体験教室」

- とき…10月19日 午後1時~4時
- 内容…厄除け、招福のお守りや魔よけとして用いられるひょうたん細工を作りませんか。
- 定員…20人(小学4年生以上、先着順)
- 申し込み…9月5日~10月10日

◎「お菓子作り体験教室」

- とき…10月20日 午後1時~4時
- 内容…プロの指導によるタルトと和菓子作りのプチ体験です。
- 定員…20人(中学生以上、先着順)
- 申し込み…9月5日~10月10日
- 持ち物…エプロン、三角巾、マスク
- 参加費…1,000円(当日集金)
- ※那賀地区公民館と合同開催

那賀地区公民館 (TEL75-2221)

◎「押し花体験教室」

- とき…10月2日 午後1時30分~3時30分
- 内容…押し花を使って、バッグホルダーとLED電球付きキーホルダーを作りませんか。
- 定員…20人(先着順)
- 申し込み…8月15日~31日
- 参加費…1,500円(当日集金)

◎「お菓子作り体験教室」

※粉河地区公民館と合同開催。上記参照ください。

貴志川地区公民館 (TEL64-2273)

◎「美容と健康のインド式ヨガ体験」

- とき…10月6日 午前11時~正午
- 内容…本場インドで修業した講師によるヨガを体験します。
- 定員…15人(先着順)
- 申し込み…9月21日~28日
- 持ち物…動きやすい服装、飲み物



桃山地区公民館 (TEL66-2288)

◎「初めてのダンス(入門編)」

- とき…9月6日 午後7時~8時
- 内容…人気の曲のサビの部分マスターします。初心者でも無理なく踊れます。
- 定員…30人(小学生以上、先着順)
- 申し込み…8月6日~30日
- 持ち物…動きやすい服装、飲み物

◎「葉っぱのブローチ作り」

- とき…9月7日 午後1時30分~3時
- 内容…羊毛フェルトを専用の針でチクチク刺して葉っぱの形のブローチを作ります。
- 定員…15人(小学5年生以上、先着順)
- 申し込み…8月6日~30日

◎「腰痛に効くコンディショニング」

- とき…9月24日 午後7時~8時
- 内容…日常生活で使えていない弱った筋肉をうまく使って、腰痛を予防する体操です。
- 定員…30人(高校生以上、先着順)
- 申し込み…8月6日~9月13日
- 持ち物…ヨガマット、バスタオル2枚、フェイスタオル2枚、動きやすい服装、飲み物

●●生活

もやすごみの質改善に協力を

もやすごみを効率よく安全に収集・焼却できるよう、ごみの質の改善に協力をお願いします。

- 水切りをしっかりとする
ごみの重さの約50%が水分です。水気が多いと悪臭が発生したり、収集時に汚水がこぼれて周囲が汚れたりします。また、収集や焼却の効率下がってしまいます。
- ごみ袋の口をしっかりと結ぶ
ごみ袋の口が開いていると、袋が倒れてごみが散乱したり、雨水が入ってごみの質が悪くなります。
- 収集日当日の朝8時までに出す
カラスや動物に荒らされたり、悪臭が広がって周囲に迷惑がかからないよう、ルールを守って出してください。
- 燃えないごみを混ぜない
燃えないごみが混入すると、焼却施設の破損や故障の原因となるので、分別を徹底し、燃えないごみは絶対に混ぜないでください。
- 【問い合わせ】生活環境課 (Tel 77・2511 本庁南別館1階)

ねこを飼っている人へ

猫の飼い方には飼い主のモラルやマナーが問われます。餌だけ与えたりするよくな無責任な飼い方は、みだりに繁殖させて猫を不幸にしてしまいますので、他人へ迷惑をかけないよう責任を持って飼育ください。

- 室内飼養：屋外で放し飼いをすると、ふん尿や鳴き声などで迷惑をかけることとなります。
- 去勢・避妊：野良猫と交配し、自宅で出産して手に負えなくなったり、外で新たな野良猫を増やす要因にもなります。
- トイレのしつけ：他人の敷地内で用を足さないよう、家の中にトイレを用意して使わせる「しつけ」をしましょう。
- 首輪・名札をつける：保護された場合に身元が分かるよう、連絡先を記した首輪や名札をつけましょう。
- 絶対に捨てないで：捨てられた猫が生き残る確率は低く、生き残っても野良猫になって迷惑をかけてしまいます。飼えなくなった場合は新しい飼い主を探しましょう。

市営小坂墓地の使用者募集

市営小坂墓地に空き区画がありますので、墓地使用者を募集します。

- 所在地：中山52番地
- 募集区画：3区画
- 区画の大きさ：(間口×奥行) 約1.80m×1.80m
- 永代使用料：230,000円
- 応募資格：①申込日において、市内在住かつ住民登録している人②市営墓地をお持ちでない人③永代使用料を定められた期日までに一括納入できる人
- 申し込み：8月26日(月)～9月6日(金)までの平日に生活環境課・各支所に設置または市ホームページに掲載

の応募用紙に記入の上、直接申し込み。
※土・日を除く。
※郵送不可。
※応募用紙は8月19日(月)から配布。
■現地案内：9月1日(日)午前9時30分(市役所本庁東駐車場集合)
※現地案内を希望する人は、事前に生活環境課まで申し込み。
■公開抽選：9月15日(日)午後2時～打田生涯学習センター学習室3
※申し込み多数の場合は、公開抽選により使用者を決定。

【問い合わせ】生活環境課 (Tel 77・2511)

●●案内

紀の川市スポーツ賞の推薦受け付け

現在、各スポーツ団体などから、「紀の川市スポーツ賞」の推薦を受け付けています(表彰者は選考委員会の審議を経て決定します)。

- 表彰式は、10月13日(日)開催の市スポーツフェスティバルで行う予定です。
- 表彰の種類と対象
●スポーツ顕賞：国際的な大会に出場、または全国規模以上の大会で優秀な成績を収めた人や団体を推薦する
- スポーツ賞：全国規模の大会で優秀な成績を収めた人や団体、または近畿大会で優勝した人や団体を推薦する
- スポーツ功労賞：永年スポーツの振興に貢献し、その成績が著しい人
- 感謝状・特別賞：表彰に値すると認められた人
- 受賞対象は、市内在住または市出身者に限ります。
- ※平成30年9月1日～令和元年8月31日に行われた大会が対象です。
- ※推薦締切日：9月2日(月)
- 【問い合わせ】生涯スポーツ課 (Tel 77・2511 本庁4階)

農業振興地域制度

今後おおむね10年以上、農地として農業上の利用を確保し、農業の振興を図っていくこととする土地の区域を「農業振興地域(農用地区域)」として指定しています。

- 税の軽減や農業施策の補助金の対象となりますが、農業以外の目的で利用することはできません。住宅・店舗・駐車場・資材置場などにする場合、農業振興地域(農用地区域)からの除外(農用地利用計画の変更)手続きをしてから、農地転用許可を受けてください。
- 農業振興地域(農用地区域)へ編入する場合も、計画の変更が必要です。
- 農用地利用計画の変更
申し出から決定(公告)変更(約1ヶ月)まで約6～8か月かかります。
- 計画変更申出の提出
農用地利用計画などの農業振興地域整備計画の変更申出の提出期間は、1・5・9月の1日～15日です。最終日が土・日・祝日の場合はその翌日までです。くわしくは問い合わせください。
- 【問い合わせ】農林振興課 (Tel 77・2511 本庁4階)

水路は適正に管理してください

大雨が降ったときに、水路にゴミや草が落ちていると水があふれる原因となります。水路はこまめに草刈りや清掃を行うなど、適正に管理してください。

- また、大雨が予想される場合にはあらかじめ農地への引き込みのためのせき板を外すなどの協力もお願いします。
- 【問い合わせ】農林整備課 (Tel 77・2511 本庁4階)

広告主を募集しています
あなたのお店を広報紀の川でPRしませんか(有料)

広告主を募集しています
あなたのお店を広報紀の川でPRしませんか(有料)

紀の川市
とっておき情報
第1回 曜
午後1時30分頃
wbs和歌山放送
で放送中です。
(1431KHz)

暮らしの情報

●●案内

農業者年金に加入 しませんか

自分が納めた分と運用収入を将来、終身で受給することが出来る積立型の公的年金です。条件を満たせば、どなたでも加入できます。くわしくは問い合わせください。

- 加入条件：①年間60日以上農業に従事している人②保険料の免除を受けていない国民年金の第1号被保険者③60歳未満の人
- 受給開始時期：65歳から※60歳からの繰上請求可能
- 受給期間：生涯支給されます。ただし、80歳前に死亡した場合は、死亡一時金として80歳まで受け取るはずであった農業者老齢年金

防災行政無線戸別受信機を回収します

現在、防災行政無線はアナログ設備とデジタル設備の併用運転を行っています。9月末でアナログ設備の運用を停止します。自宅で使用している戸別受信機は、10月以降使用できなくなります（市役所からの放送・農協からの放送の両方とも聞こえなくなります）。現在使用の戸別受信機は、各支所に10月以降に返却してください。

きのかわプレミアム商品券抽選結果

多くのみなさんから予約申し込みがあり、発行口数(8,000口)を超過しましたので、厳正な抽選を行いました。

- 申込件数：3,533件 (15,809口)
- 当選件数：1,752

の額の現在価値に相当する額を、死亡当時一生計であった遺族の請求に基づき支払われます。

- 保険料額：月額2万円から6万7千円までの間で、千円単位で自由に額を決めることができます。
- ※経営の状況や老後設計に応じて増額や減額が可能。
- 税制面での優遇措置
- 支払った保険料の全額が社会保険料控除対象です。
- 農業者年金基金が保険料を運用して得られる収益は非課税です。
- 将来受け取る農業者年金には、公的年金等控除が適用されます。
- 国庫補助：認定農業者など一定の要件を備えた農業の担い手の人は、保険料の国庫補助が受けられます。
- 【問い合わせ】農業委員会事務局 (Tel77・2511 本庁4階)

●●税金

固定資産税(家屋・土地) 調査に協力を

件(キャンセル待ち：1,781件)

【問い合わせ】紀の川市商工会 (Tel74・3000)

新築・増築・滅失した住宅や物置などの建物調査と併せて土地の現況調査をしています。

■調査内容：固定資産税・都市計画税に用いる評価額を算出するため、建物外部や内部に使用している建築素材の種類や使用量、建築設備や滅失している建物の確認などの調査と併せて、土地の地目等現況調査を実施します。

■滅失調査：建物を取り壊した場合、「家屋滅失届」を提出してください。現地調査などで把握に努めていますが、場所によっては確認し難い場合があります。

地域ぐるみの有害 獣被害対策補助金

イノシシなどの野生鳥獣から農作物の被害を防ぐため、複数の農家で共同して防護柵などを設置する場合、資材費を予算の範囲内で補助します。くわしくは、問い合わせください。

- 【概要】
- 補助対象：防護柵などの資材費
- 補助率：3分の2以下
- 上限単価：防護柵1m当たり90円以内、防護柵以外は10㎡当たり54,000円以内
- 【国事業】
- 補助対象：防護柵などの資材費および施工費
- 補助率
- 直営施工の場合：資材費定額補助
- 施工外注の場合：施工費込みの約2分の1

●●募集

青洲時代行列の参加者募集

※調査員は、固定資産評価補助員証を携帯しています。

【問い合わせ】税務課 (Tel77・2511 本庁1階)

10月27日(日)に開催する青洲まつりの時代行列の主役、青洲・加恵をはじめ、総勢40人の参加者を募集します。本格的な衣装を着付け、参加しませんか？

■対象：満15歳以上(中学生は不可) ※市内外在住は問いません。

■申込期限：8月16日(金)

※くわしくは市のホームページ(アドレスは上記)を確認するか、事務局に問い合わせください。

【申し込み・問い合わせ】青洲まつり実行委員会事務局 (Tel77・2511 本庁4階観光振興課内)

税のお知らせ

TAX Information

●夜間の納税・相談窓口

◎木曜の夜間(午後8時まで、祝日除く)に、納付・納税相談窓口(収納対策課・税務課・国保年金課)を開設しています。 ※夜間は、本庁舎北側通用口を利用ください。

●納期限のお知らせ 9月2日月 (問Tel77・2511)

- ◎市県民税・普徴 2期・随5期(問収納対策課・税務課)
- ◎国民健康保険税 3期・随5期(問国保年金課)
- ◎後期高齢者医療保険料 2期・随5期(問国保年金課)
- ◎介護保険料 3期(問高齢介護課)

納め忘れはありませんか

市県民税・普徴(随4期)／固定資産税(2期)／国民健康保険税(2期・随4期)／後期高齢者医療保険料(1期・随4期)／介護保険料(2期)の納期限は**7月31日**です。まだ納めていない人は、最寄りの金融機関か市役所窓口へお急ぎください。

■上限単価：資材によって異なります。くわしくは問い合わせください。

■申し込み：いずれの事業も、9月13日(金)までに申し込みください。

- 【問い合わせ】農林振興課 (Tel77・2511)
- 下水道排水設備工事責任技術者資格認定共通試験
- とき：11月17日(日)
- ところ：和歌山商工会議所

所

※11月4日(月)同会場で受験講習を実施(希望者のみ)

■申込書配布期間：8月13日(火)～9月6日(金)

■申込受付期間：8月26日(月)～9月6日(金)

- 申込書配布場所：下水道課、県庁下水道課、県下水道公社、県振興局
- 【問い合わせ】下水道課 (Tel77・2511 本庁5階)
- ／和歌山県下水道協会 (Tel073・435・1093)

広告主を募集しています

あなたのお店を広報紀の川でPRしませんか(有料)

有料広告 くわしくは、広告主に問い合わせください。

広告主を募集しています

あなたのお店を広報紀の川でPRしませんか(有料)

有料広告 くわしくは、広告主に問い合わせください。

広告主を募集しています

あなたのお店を広報紀の川でPRしませんか(有料)

●●募集

ピアノ「スタインウェイ」演奏体験会

コンサートピアノの音色とホールの臨場感を楽しみませんか？

■とき：10月3日(木)～6日(日)午前10時～午後6時

■ところ：貴志川生涯学習センターががやきホール
 ■参加費：1組1,000円
 ■内容：ピアノ試奏会(スタンウェイD・274型) ※グループでの参加やアンサンブルなども可

■演奏時間：最大1時間
 ■申し込み：8月25日(日)午前10時から窓口での受付開始(先着順)
 ※電話・Faxでの受け付けは、27日(火)から開始
 【申し込み・問い合わせ】

貴志川生涯学習センター
 (Tel 64・2273 / Fax 64・9750) 月曜を除く午前9時～午後5時

PKバトル&キックターゲット

■とき：8月25日(日)午前9時30分開会

■ところ：桃源郷運動公園
 ●PKバトル
 ■競技種目：①フリーの部(5人) ②ジュニアの部(小学生のみ5人) ③レディースの部(女性のみ5人) ④ファミリーの部(1組以上の親子を含む5人)
 ■参加費：1人100円(保険料含む) 当日支払
 ■申込方法：申込用紙に必要事項を記入し、8月16日(金)までに申し込み。※Fax可、番号は上記参照。
 ●キックターゲット
 ■申込方法：当日自由参加

■参加費：1人1回200円(保険料含む)
 【申し込み】生涯スポーツ課(Tel 77・2511) または桃山会館(Tel 66・2288)
 【問い合わせ】FC調月代表坂浦(Tel 090・888273813)

紀の川市民初心者バドミントン教室

バドミントンを通じて、健康づくりをしませんか。
 ■とき：9月11日～11月20日の毎水曜日、午後8時～10時(計9回)
 ※11月6日・13日を除く

■ところ：市民体育館
 ■対象：市内在住・在勤のバドミントン初心者
 ■定員：15人(申し込み多数の場合は抽選)
 ■参加費：3,000円(傷害保険代含む、当日に集金)

紀の川市民テニステニ大会

■とき：10月6日(日)午前9時～※予備日10月13日(日)
 ■ところ：貴志川スポーツ公園 テニスコート

■対象：市内在住・在勤の人、市硬式テニス連盟加盟クラブ員、また以上の人とペアを組む人
 ■種目：各ダブルス(男子・女子・ミックス・初級)
 ※初級ダブルス出場資格：

テニス歴5年程度でトーナメントに出ても勝てない人 / テニス連盟で特に認められた人
 ※エントリーは2種目可能。過去2年以内の優勝者はペアの変更が必要。
 ※1組2試合以上の試合ができるように調整します。
 ■参加費：1ペア1,000円(大会当日に集金)
 ■申し込み：9月15日(日)までに、貴志川テニスコートまたは紀の川市民公園テニ

スコート内に設置のエントリー用紙に記入の上、市硬式テニス連盟事務局笹井までFax(77・5411)で申し込み。
 【問い合わせ】市硬式テニス連盟 梅本(Tel 090・68269514)

創業セミナー受講者募集

市内で「創業」したい人を対象とした創業セミナーを開催します。

■とき：9月4日～10月30日の毎水曜日、午後7時～9時(計8回)
 ※10月2日を除く。
 ■ところ：紀の川市商工会館

■対象者：市内で創業(第二創業を含む)を目指している人または創業後5年未満の人
 ■募集人数：50人(先着順)
 ■申し込み：各商工会に設置の申込書に必要事項を記入し、9月2日(月)までに申し込み。
 ■創業時の支援

避難所泊体験 災害に備えて共助大作戦

宿泊型避難所体験の参加者を募集します。
 ●とき：9月22日(日)午後5時30分～23日(日)午前10時30分まで(1泊2日)
 ●ところ：本庁南別館
 ●対象：小学生以上～年齢制限なし(中学生以下は保護者の同伴が必要)
 ●定員：150人(先着)
 ●参加費：300円(保険料)
 ●申し込み：9月13日(金)までに下記URLから申し込みください。
 URL：http://tosaka.rdy.jp/
 Tosaka Labo. 山本(Email:tosaka.labo@gmail.com / Tel 090・8989・7208)

オーケストラと歌う感動体験！合唱団員募集

ベートーヴェン交響曲第九番演奏会の合唱団員を募集します。
 ●結団式：8月25日(日)午後1時30分～和歌山市あいあいセンター6階
 ●とき(練習日)：毎週金曜日(昼の部：午後1時30分～3時30分)(夜の部：午後6時30分～8時30分)
 ●ところ：和歌山市あいあいセンター他
 ●会費：入団金1,000円、団費(15,000円全期間のレッスン料)
 ●本番：12月8日(日)(県民文化会館)
 ●申し込み：10月末までに申し込み
 【申し込み・問い合わせ】和歌山県第九合唱団(Tel 073・422・4225)

■その他：体育館シューズが必要。ラケットはできるだけ持参ください。当日、運動ができる服装で参加ください。
 ■申し込み：8月30日(金)までに、生涯スポーツ課(Tel 77・2511)に直接または電話で申し込み。
 ※保険加入後のキャンセルはできません。
 【問い合わせ】紀の川市バドミントン協会 川原(Tel 090・316889627)

①創業に係る補助対象経費100万円を上限に、その2分の1以内を予算の範囲内で補助します。
 ②創業に係る借入金利息の一部に対して、利子補給します。
 ③株式会社を設立する際に、登録免許税が軽減されます。
 【申し込み・問い合わせ】紀の川市商工会(Tel 74・3000) / 那賀町商工会(Tel 75・4026)

②夏の空を見てみよう
 ■定員：各20人
 ※中学生以下は保護者の同伴が必要。
 ■参加費：一般200円 / 高校生以下100円
 【申し込み・問い合わせ】西貴志コミュニティセンター(Tel 65・2211) 月・火・祝日を除く午前9時～午後5時

8月の天文台観望会



■とき：①8月10日(土) / ②8月24日(土)いずれも午後8時～9時
 ※天候不良の場合は中止
 ■ところ：西貴志コミュニティセンター
 ■テーマ：①月と惑星(木星と土星)を見てみよう

●地籍調査 成果の閲覧

国土調査法による地籍調査(現地調査)を行った次の地域について、地図と簿冊を作成しました。次の日程で確認することができます。

【調査地域名/字名】

- 平成29年度 下瀬の一部地区 / 畑野・神路谷
- 平成30年度 下瀬の一部地区 / 神路谷

【閲覧期間/閲覧場所】

- 8月20日(火)～29日(木) / 下瀬出張所2階
- 8月30日(金)～9月8日(日) / 本庁南別館1階

※閲覧は、期間中の土日を含む、毎日午前9時～午後5時です。認印を持参ください。
 ※閲覧の結果、誤りがある場合は、閲覧期間内に書面で訂正の申し出ができます。

地籍調査課 (Tel 77・2511 本庁5階)

●第18回紀の川市

ターゲットバードゴルフ大会(6/2)

男子の部	女子の部
優勝 神野清志	優勝 長谷川二木子
2位 谷 巖	2位 中林恵以子
3位 児玉征也	3位 別井麻里
4位 山口慎司	4位 谷 敏美
5位 岡野光男	5位 谷本康子
6位 中林恵一	6位 岡 一恵



●●募集

学童保育「太陽の子」支援員募集

週2〜4日勤務できる支援員を募集します。
 ■業務内容：学童保育入所児童の保育。※資格は不要
 ■募集人数：若干名
 ■勤務時間：平日午後2時〜7時／土曜日と長期休暇中（冬休みなど）は午前8時〜午後7時
 ※面接があります。くわしくは、学童保育「太陽の子」へ問い合わせください。
 ※紀の川市の職員、臨時職員の募集ではありません。
 【申し込み・問い合わせ】学童保育「太陽の子」(TEL 77・0367 田中小学校内)／ごとも課(TEL 77・2511 本庁2階)

第10回西国ハートフルウォーク

■とき：11月4日(月)午前7時30分集合
 ■集合場所：平池緑地公園
 ■行程：集合場所→貴志駅→三船神社→最初が峰→粉河寺
 ■対象：中学生以上の健康な人
 ■定員：100人(先着順)
 ■参加費：1,000円(保険料、参加記念品含む)
 ■申し込み：ホームページ(アドレスは上記)から申込書をダウンロードして8月19日(月)〜9月27日(金)までに申し込み。
 ※申込書は、商工会各支所にも設置しています。
 【申し込み・問い合わせ】西国ハートフルウォーク実行委員会(TEL 73・5079 紀の川市商工会粉河支所内)

カヌースクール

■とき：8月25日(日)午前9時10分〜(9時30分受付)／午後の部2時〜(1時30分受付)
 ■ところ：紀の川市竹房
 ■対象：市内在住の小学4〜6年生
 ■定員：各15人(午前、午後) ※申し込み多数の場合は抽選
 ■参加費：1,500円(保険代含む)
 ■申し込み：各商工会に設置の申込書に必要事項を記入し、8月13日(火)までに申し込み。※Fax可
 【申し込み・問い合わせ】紀の川市商工会(TEL 74・3000/Fax 74・3002)

販売中

旧町の町史誌を販売しています。詳しくは秘書広報課(TEL 77・3512)まで。

●●催し

粉河高校「KLBコンサート'19」

県内有数の伝統を持つ高校音楽部「粉河ラテンバンド」。高校生が奏でるビッグバンドを通して、軽快なリズムとジャズミュージックの魅力に触れてください。
 ■とき：8月4日(日)開場午後1時／開演午後1時30分
 ■ところ：粉河ふるさとセンター大ホール
 ■内容：2部構成。1部は「グリーンミラー」の名曲など懐かしのジャズやラテンを、2部は「デイズー」のジャズバークションや最近の曲を中心に演奏。
 【問い合わせ】粉河高校(TEL 73・3411)

平和の鐘を鳴らしませんか

平和への祈りをこめて打鐘を行います。
 ■とき：8月15日(木)正午
 ■ところ：問い合わせ
 ●名手八幡神社(穴伏)／那賀青洲ユネスコ協会事務局(TEL 75・2221)
 ※おかのまかない(30人程度)を用意しています。
 ●粉河寺／紀北ユネスコ協会事務局(TEL 73・3312)
 ※すいとん汁のまかないを用意しています。

●降昌寺(貴志川町長山)／貴志川ユネスコ協会事務局(TEL 64・2273)
 ※書きそんじバガキや使用済み切手、使用済みプリペイドカードがあれば持参ください。「ユネスコ世界寺子屋運動」に提供します。

東貴志コミセン夏まつり

■とき：8月17日(土) 午後5時〜9時
 ※小雨決行
 ■ところ：東貴志コミュニティセンター駐車場
 ■内容：午後5時〜 模擬店
 午後6時〜 盆踊り
 【問い合わせ】東貴志コミュニティセンター(TEL 64・3877) 月・火・祝日を除く午前9時〜午後5時

丸栖コミセン夏まつり

■とき：8月10日(土) 午後3時〜
 ※雨天時は、11日(日)に順延
 ■ところ：丸栖コミュニティセンター駐車場
 ■内容：(昼の部) 午後3時〜 模擬店
 (夜の部) 午後7時〜8時45分 盆踊り
 【問い合わせ】丸栖コミュニティセンター(TEL 64・7270) 月・火・祝日を除く午前9時〜午後5時

第18回平和と慰霊の祈り「万灯会」

■とき：8月15日(木)午後7時30分〜8時30分(雨天中止)
 ■ところ：竹房橋下河川敷
 ■内容：ペットボトルに入れたローソク約700個を用いて「令」という文字を点灯させます。同時に尺八や琴などで鎮魂歌を演奏。
 【問い合わせ】百合山の自然と遺跡を生かす会 榎本(TEL 090・3283・2172)

第11回

粉河とつろう祭

■とき：9月14日(土)午後3時〜8時30分※雨天中止
 ■ところ：粉河とんまか通り周辺 メイン会場は、勝田胃腸内科外科医院駐車場
 ■内容：灯ろうで街中をライトアップ／たそがれコンサート(出演：ONPEE)／子ども向けの楽しい催しなど／商工会女性部による焼きそばやかき氷などの出店／フリーマーケット／そ

第2回紀の川市陸上競技記録会

■とき：9月7日(土)受付午前7時30分〜8時／開始式8時15分／競技開始8時30分
 ※小雨決行 予備日9月8日(日)
 ■ところ：桃源郷運動公園陸上競技場
 ■対象：市内在住の小学4〜6年生および中学生
 ■種目：1500m中学生 男・女／1000m小学生 男・女／100m小・中学生
 ※ただし1人1種目で申し込みは不要です。
 【問い合わせ】紀の川市陸上競技協会事務局 林(TEL 77・3213)



第19回 長田地区夏祭り

粉河地区公民館長田分館が夏まつりを行います。
 ■とき：8月11日(日) 午後6時30分〜
 ※雨天時は、農村センター2階体育館
 ■ところ：長田小学校運動場
 ■内容：よさこい踊り、模擬店、花火、ゲーム など
 【問い合わせ】粉河ふるさとセンター(TEL 73・3312)

困ったときの相談

県民相談・交通事故相談などは「県民の友」
を見てください。また、社会福祉協議会
が行う心配ごと相談などは「福祉きのか
わ」を見てください。

↓市役所の電話番号案内 (8:45~17:30)

■市役所本庁 Tel 77・2511
税金、住民票、戸籍、印鑑登録、国民健康
保険、国民年金、水道、浄化槽、飼い犬、
ごみに関すること、健康診断、母子手帳、
保育所、子育て教室、介護保険、介護予防、
障害者手帳、地域巡回バス、統計調査、入
札、災害に関すること、農業、林業、観光、
商業、小・中学校、成人式、文化財、青少
年健全育成、生涯スポーツ、市営住宅、道路、
河川、開発、下水道、地籍調査など

■粉河支所 Tel 73・3311
各種申請手続きなど

■鞆淵出張所 Tel 79・0001
各種申請手続きなど

■那賀支所 Tel 75・3111
各種申請手続きなど
那賀地区のし尿収集など

■桃山支所 Tel 66・1100
各種申請手続きなど

■貴志川支所 Tel 64・2525
各種申請手続きなど

ごみ（生活環境課Tel 77・2511）
■粗大ごみの収集依頼 Tel 77・0828
■収集事務所 Tel 67・0022

生涯学習・生涯スポーツ
■生涯学習課 Tel 77・2511
■生涯スポーツ課 Tel 77・2511
■打田生涯学習センター Tel 77・3140
■粉河ふるさとセンター Tel 73・3312
■那賀総合センター Tel 75・2221
■桃山会館 Tel 66・2288
■貴志川生涯学習センター Tel 64・2273
■青少年センター Tel 64・9888

弁護士相談

■紀の川市弁護士相談
Tel 77・2511（市民課）
9月4日(水)午後1時30分～
市役所本庁1階相談室4
（電話予約が必要 先着7人）
予約受付開始：8月21日(水)午前
9時～

行政相談

■紀の川市行政相談
Tel 77・2511（市民課）
総務大臣から委嘱された行政
相談委員が国の行政全般につい
ての相談に応じます。
○8月14日(水)午後1時～3時
市役所本庁1階相談室4

子ども・青少年

■市役所子ども課の家庭児童相
談
Tel 79・3104 平日の午前8
時45分～午後5時30分
子どもに関することや、児童
虐待などの相談に応じます。

■子育て支援センターの子育て
に関する相談
Tel 79・7228（レイモンド子
育て支援センター）
Tel 75・2331（那賀子育て支
援センター）
Tel 66・0404（桃山子育て支
援センター）

いずれも、平日の午前9時～11
時30分、午後1時～4時
子育ての悩みや不安などの相
談

談に応じます。直接来所や電話
で相談ください。

■紀の川市子育て世代包括支援
センター「はぐくみサポート紀
の川」
Tel 79・3106 平日の午前8
時45分～午後5時30分

助産師や保健師が、妊娠届出
書受理のほか、妊娠・出産・子
育てに関する相談に応じます。

■子ども（18歳未満）に関する
あらゆる相談
Tel 073・445・5312（県子
ども・女性・障害者相談センター）

■発達障害に関する相談
Tel 073・413・3200（和
歌山県発達障害者支援センター）

高齢者

■紀の川市地域包括支援セン
ター「愛の手」
Tel 77・0350 平日の午前8
時45分～午後5時30分
地域包括支援センターは、高
齢者の健康の維持、向上や安心
できる生活のための支援をしま
す。

■障害者の相談
Tel 073・445・7314（県子
ども・女性・障害者相談センター）
身体や知的障害のある人に関
する相談に応じます。

■このとり相談（面接相談）
Tel 61・0049（岩出保健所）
産婦人科医師が不妊相談に応

じます（要予約）。

■身体・知的・精神障害に関す
る相談
Tel 78・2808（麦の郷 紀の
川生活支援センター）
平日の午前9時～午後5時

■難病に関する相談
Tel 75・4413（難病連家族会き
ほく）平日の午前10時～午後4時
※不在時は、着信履歴にて対応
します。

■こころの健康相談
Tel 61・0021（岩出保健所）
精神科医と精神保健福祉相
談員などが相談に応じます。

■労働者の健康相談
Tel 78・3875（伊都・那賀地
域産業保健センター）

病院・警察・消防署の電話番号	
■公立那賀病院	Tel 77・2019
■那賀休日急患診療所	Tel 77・6410
■鞆淵診療所	Tel 79・0009
■岩出警察署	Tel 63・0110
■〃打田交番	Tel 63・0110
■〃南中警察官駐在所	Tel 77・3041
■〃粉河交番	Tel 63・0110
■〃長田警察官駐在所	Tel 63・0110
■〃龍門警察官駐在所	Tel 63・0110
■〃鞆淵警察官駐在所	Tel 79・0017
■〃那賀交番	Tel 63・0110
■〃安楽川警察官駐在所	Tel 66・0012
■〃調月警察官駐在所	Tel 66・0629
■〃貴志川交番	Tel 63・0110
■那賀消防組合本部	Tel 61・0119
■岩出保健所	Tel 63・0100

電話番号の かけ間違いに注意！

市役所への電話番号のかけ間違い
が発生しています。市の代表電
話番号はTel 77・2511です。かけ
間違いのないようお願いします。

■女性相談
Tel 073・435・5246
（県男女共同参画センター）
○面接相談は、火～土曜日午前

■障害者の就職相談
Tel 61・6300（岩出紀の川障
害者就業・生活支援センター
フロンティア）要予約
障害のある人の就職相談・支
援を行います。

■紀の川市ふるさとハローワー
ク（ワークサロン貴志川）
Tel 65・3435
豊富な経験を持つ職業相談員
が相談に応じます。

当センターの登録産業医が50
人以下の事業所に出向き、従業
員の健康相談などを無料で行い
ます。

■ひきこもりの相談
Tel 60・8233（ハートフルハ
ウス創）毎週火曜～土曜日の午
前10時～午後4時 毎月第2水
曜日に巡回相談を貴志川支所2
階で実施。（要予約）
Tel 63・0100（岩出保健所）

ひきこもりの状態の人とその
家族や支援者の相談に応じま
す。

女性

■巡回職業相談 8月20日(火)
相談員が就職相談に応じます。

■若者サポートステーションき
のかわ（サポステきのかわ）
専門のキャリアカウンセラーが
無料で相談に応じます。要予約
平日の午前10時～午後6時
Tel 0736・33・2900（橋本
市市脇1-1-6 JA橋本支店
ビル2階

就職

■女性に対する暴力の相談
Tel 073・445・0793（県子
ども・女性・障害者相談センター）
○電話相談は、毎日午前9時～
午後9時30分
○面接相談は、平日の午前9時
～午後5時45分（電話予約必要）

■きのかわホットテレフォン
Tel 64・9888（紀の川市青少
年センター）
平日の午前9時～午後5時
いじめのこと・子育てのこ
と・学校生活のことなど悩みを
気軽に相談ください。

ポラリス）水曜を除く平日の午
前10時～正午・午後1時～4
時、水曜は午後のみ

■小児成育医療支援室
Tel 073・441・0826（県立
医科大学小児成育医療支援室）
平日の午前9時～午後5時
子どもの発育・発達、子育て
の悩み、学校での問題などの相
談に応じます。

9時～午後5時30分（要予約）
○電話相談は午後8時30分まで

■若者サポートステーションき
のかわ（サポステきのかわ）
専門のキャリアカウンセラーが
無料で相談に応じます。要予約
平日の午前10時～午後6時
Tel 0736・33・2900（橋本
市市脇1-1-6 JA橋本支店
ビル2階

■消費生活相談員による、消費
者問題の相談
Tel 79・3919（本庁南別館2
階相談室 画商工労働課）
8月5日(月)、13日(火)、19日(月)、
26日(月)の午後1時～4時
Tel 62・2141（岩出市役所2階）
毎週木曜日の午後1時～4時

Library information

と しょ かん
じ ょ う ほ う
Hikoboshi & Orihime

■図書館名／開館時間／休館日…………… 休館カレンダーは裏表紙参照
□河北図書館 (Tel.78・2010)
午前9時30分～午後7時(土日は午後6時まで)／月曜・第4火曜日
□河南図書館 (Tel.64・4614)
午前10時～午後7時30分(土日は午後6時まで)／木曜・第3火曜日

今月の本棚 タイトル／著者名／出版社名



世界一わかりやすい家づくりの教科書
エクスナレッジ
家づくりを始めるときに必要となる幅広い知識を網羅し、イラストや具体的なデータで解説。

～今月のテーマ～
くうねるところに
すむところ～家～



人類、宇宙に住む
ミチオ・カク／NHK出版
月や火星に入植し、次に太陽系外の星々に進出。宇宙移住への道のりを解説する。



やった。
坂本 達／幻冬舎
4年3か月の有給休暇で自転車世界一周をした男が見た世界の「くうねるところにすむところ」。



イモトアヤコの地球7周半
イモトアヤコ／プレジデント社
正直きつい世界のトイレ事情、食事が世界一おいしい国、など、世界を股にかけるイモトアヤコの衣食住体験記。



くうねるところすむところ
平安寿子／文藝春秋
30歳にして人生どん詰まりの梨央が一目惚れしたとび職を追いかけて飛び込んだのは、問題ありありの工務店…。

新刊情報

- 新しく入った本 図書名／著者名／出版社名
- 新聞記者／望月衣塑子／KADOKAWA
- 希望の糸／東野圭吾／講談社
- マリコを止めるな！／林真理子／文藝春秋
- 発掘された日本列島 2019／共同通信社
- かめくんのさんぽ／なかのひろたか／福音館書店

読み聞かせの予定

河北図書館 (ひこぼし)	8月4日(日) AM 10:30～	英語でおはなし会
	8月17日(土) AM 10:30～	よみかかせの会
河南図書館 (おりひめ)	8月4日(日) AM 10:30～	おはなしのへや
	8月7日(水) AM 10:30～	おはなしとわらべうたの会
	8月18日(日) AM 11:00～	こわいおはなし会
	9月1日(日) AM 10:30～	おはなしのへや

もうすぐ秋の
フラワーアレンジ教室

■とき…9月8日(日)
①午前11時～／②午後2時～
■ところ…河南図書館
■定員…各10人(先着順)
■材料費…700円
※河南図書館で、8月4日(日)午前9時30分～申し込み受付。

おいしい野菜の
フーケを作ってみよう

■とき…9月15日(日) 午後2時～
■ところ…河北図書館
■定員…30人(先着順)
■材料費…1,500円
※河北図書館で、8月10日(日)午前9時30分～申し込み受付。

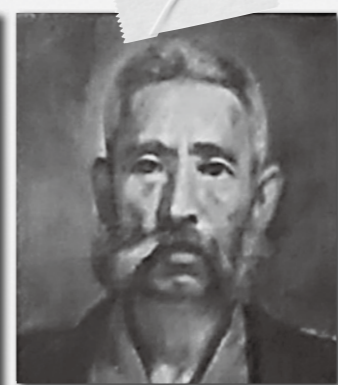

▲児玉仲児の肖像画。
▲紀の川市豊田の福琳寺入口にある山田万三郎の顕徳碑。碑文は児玉仲児の撰です。

わたしのまちの
文化財

vol.143

きょうしゅうがくしゃ
共修学舎の門人たち②

紀の川市文化財保護審議会
(Tel.77・2511 生涯学習課内)

この地域で活躍した共修学舎の門人の代表的な人物として、山田万三郎と橋本清三郎をあげることができます。

山田万三郎は、弘化4年(1849)に北大井に生まれ、18歳で父の後を継いで池田村大庄屋となり、農村振興のために荒地地に茶や桐、桑などを植え、副業を奨励しました。明治12年には県会議員になり、伊都の望月、粉河の児玉と共に陸奥系の三羽鳥といわれる程、政界にも勢力がありました。池田トンネルの開削に尽力し、大阪に通じる県道を新設しましたが、明治28年に49歳で亡くなりました。

橋本清三郎は、元治元年(1864)に橋本安兵衛の長男として窪に生まれ、16歳で打田村戸長役場に入りました。明治25年に当時県会議長であった山田万三郎の二女ツジと結婚。31歳

で田中村村長となり、その後郡会議員を経て、再び田中村村長になりました。在職中、共有林の有効利用を計り、松や杉、桧などを適地適植することで、地域の財産収益の増加に努め、植林の父と言われました。昭和4年の竹房橋の架設の地域負担金は、共有山組合の財産からまかなわれました。また、終戦後の新制中学校の校舎建設費や田中小学校の改築備品費などは共有山や学校基本財産によって支出されました。

いつも聖書を携えるほど熱心なクリスチャンであっ



▲田中小学校校庭にある橋本清三郎の顕徳碑

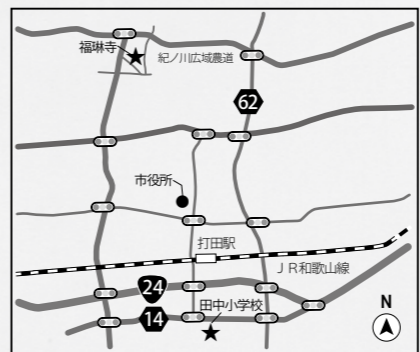

た橋本清三郎は、昭和19年(1944)に80歳で亡くなりました。

地方の一私塾「共修学舎」から出た門人たちが世界や地域で活躍したことで、この地域の近代の一面を知ることができます。

알아수다通信…姉妹都市である大韓民国西帰浦市へ国際交流員として派遣中の橋角梨沙が、西帰浦市の魅力をお伝えする連載。



■알아수다通信 vol.2

「西帰浦毎日オルレ市場」は、連日観光客と市民で賑わう西帰浦市で最大の市場です。銀太刀魚やみかん、さんまの海苔巻きなど、済州島ならではの食べ物もたくさん並びます。地元の人との交流を楽しめ、韓国語の勉強にもなるので、私もよく立ち寄ります。先日、みかん入りクリームカステラを購入したときに、店員さんが1つおまけしてくれました。道に沿ってベンチが置かれたり、Wi-Fi が使用できたりと、来訪者への思いやりが感じられます。



■新しい諸井橋・愛宕橋が完成！

貴志川地区の諸井橋と桃山地区の愛宕橋の開通式が6月29日に開催されました。いずれの橋も道幅が狭く、老朽化も進んでいたことから整備が進められてきました。式典では、テープカットや子どもたちによる風船飛ばしが行われた後、3世代夫婦を先頭に地域住民が渡り初めをして開通を祝福。諸井橋渡り初めの参加者は「橋や歩道が広くなったので、通勤や通学、買い物に出かけるときなど通りがよくなって安全ですね」と話してくれました。

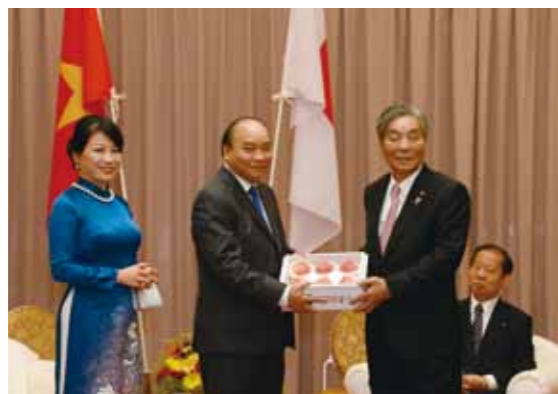

■観蓮会にベトナム首相が訪問！

6月30日、平池緑地公園で開催されたベトナムハス・大賀ハス観蓮会にベトナムのフック首相が訪れ、蓮の花を観察したり野点や琴の演奏を楽しむなどして交流を深めました。また観蓮会に先立ち西貴志コミュニティセンターで、二階俊博氏、仁坂知事、中村市長の会談を実施。フック首相は「蓮の花を通じた交流を行い、戦略的パートナーシップを強化していきたい」と話してくれました。ベトナム首相の初めての来市で、大盛況の観蓮会となりました。



■盆踊りで広がる交流の輪 7/19

中国の深センオリエンタルイングリッシュカレッジの学生34人が紀の川市へ教育旅行に訪れました。この教育旅行は紀の川フルーツ観光局が企画したもので、学生たちは桃の選果作業の見学や手巻き寿司を体験した後、粉河高校で学校交流を実施。英語やジェスチャーでコミュニケーションを取りながら、地域の伝統の盆踊り「粉河とんまか」を一緒に踊り、互いに交流を深めました。学生たちの国を越えた交流が、これからも続いていくといいですね。



■東京五輪を目指せ！アーチェリーの倉矢選手を応援しよう

貴志川町丸柄出身で全日本アーチェリーオリンピック強化選手の倉矢知明選手(22)は、6月にオランダで開催された世界最高峰の大会「世界アーチェリー選手権大会」リカーブ部門で日本人2位となる個人17位、団体戦では日本新記録となる9位を獲得しました。

貴志川高校入学を機にアーチェリー部に入部した倉矢選手は、「アーチェリーを始めた時から指導者に恵まれるなど、とても運が良かったです」とはにかみます。高校2年生の時に出場した東京国体で団体戦優勝したことをきっかけにメキメキと実力を伸ばし、3年生でジュニアナショナルチームのメンバーに選ばれました。その後、近畿大学に進学し、大学3年生の時にナショナルチームのメンバーに選抜。卒業後も、アジア大会、世界選手権と数々の大会で経験を積んできました。

「代表選手としてメインの試合に出て、勝つことがうれしいですね」と話す倉矢選手は、現在京都市にある株式会社インダで、アスリート社員として勤務しながらオリンピックに向けた練習を行っています。近畿大学洋弓部の練習場を借りて、ほぼ毎日400本もの矢を射るという倉矢選手は「今の目標は東京オリンピックに出場し、金メダルを取ることです」と力強く話してくれました。

現在、11月から始まるオリンピック第1次選考会に駒を進めている倉矢選手。来年開催される東京オリンピックへの出場と活躍に期待が大きく高まります。

※リカーブは弓の形状のひとつ。約3kgの重さで、矢を引くにも相当な力が必要。



▲アーチェリーは風の影響を大きく受ける競技。倉矢選手は「目印の吹流しだけでなく木の揺れなどを観察し、構えてから3秒以内に狙いを定め、矢を射ちます」と教えてくれました。



くらしのカレンダー

8月 2019

日	月	火	水	木	金	土
				1	2	3 ♥ 中貴志コミセン盆踊り大会
4	5	6 ● 7か月児 (H31.1生まれ)	7 ● 4か月児 (H31.4生まれ)	8 ● 3歳8か月児 (H27.11生まれ)	9 ● 1歳8か月児 (H29.11生まれ) ● 2歳6か月児 (H29.1生まれ)	10 ♥ 丸柄コミセン夏まつり
11 山の日 ♥ 長田地区夏祭り	12 振替休日	13	14	15 ♥ 万灯会	16	17 ♥ 東貴志コミセン夏まつり
18 ♥ 市民まつり	19	20 ● 7か月児 (H31.1生まれ) ● 1歳児 (H30.8生まれ)	21 ● 4か月児 (H31.4生まれ)	22 ● 3歳8か月児 (H27.11生まれ)	23 ● 1歳8か月児 (H29.11生まれ) ● 2歳6か月児 (H29.1生まれ)	24
25	26	27	28	29	30	31
9/1	2	3	4			

地域公共交通 NEWS

～ vol.3 バスの安全運行を支える整備士～

紀の川市の地域巡回バスやコミュニティバスの運行を行う和歌山バス那賀(株)には、2人の整備士が勤務し、安全なバス運行を支えています。整備士の仕事内容は、定期点検や故障箇所の修理。整備助役の北口義明さん(54)は「進化するバスの機器に対応できるように、これからもどんどんスキルアップしていきたいですね」と笑顔で話してくれました。

📍地域創生課 (Tel. 77・2511 本庁3階)



- 🍇 休館日(河北図書館)…………… P.29
 - 🍌 休館日(河南図書館)…………… P.29
 - 🍎 赤ちゃん広場・子育て教室 …… ※
 - 🍋 健康診査・健康相談 …………… ※
 - ♥ イベント…………… 該当ページ
 - ▼ 集団検診…………… 該当ページ
- ※→対象者など詳細は前月号参照

人の動き (元年6月末現在)
人口 62,148 / 世帯 26,478
男 29,593 / 女 32,555