

紀の川

ひととまちをつなぐ

広報

ほいも甘いも
紀の川市

●特集

進化する消防団

●暮らしに役立つ情報ワイド

幼稚園・保育所などの保育料を無償化
子育て応援連続講座
ハイランドパーク秋のイベント
チャレンジ 100万歩
水道料金・下水道使用料などを変更
安全で安心な水道水を供給し続けるために

●表紙の写真

4月から紀の川市消防団本部近畿大学部が
結成！消防団員として、大学構内で行う初
めての放水訓練にドキドキ！
2～7ページに関連記事掲載

2019

9

「地域を守る」

進化する消防団

みなさんは、消防団についてのどのようなイメージをお持ちでしょうか？
「消防団」という言葉は知っていても、実際はどのような団体で、どのような活動をしているのか知らないという人もいるのではないのでしょうか。

紀の川市消防団(以下「市消防団」)は消防署に所属するものではなく、市が設置した組織です。所属する消防団員(以下「団員」)は、消防士とは異なり、日頃は自分の仕事を持ち、火災や災害などの際は非常勤特別職の地方公務員として活動します。

4月1日時点で県下第2位の人員となる1,368人が所属する市消防団は、団長を中心に本部→方面隊→分団→部で構成されています。

知っているようで、意外と知らない消防団の活動や取り組み。日々、市消防団の団員はどのような活動を行っているのでしょうか。

紀の川市消防団の組織図

火災や災害発生時には、まず地域に密着した「部」や「分団」が出勤し、状況に応じて「方面隊」や「本部」が出勤する体制を整えています。

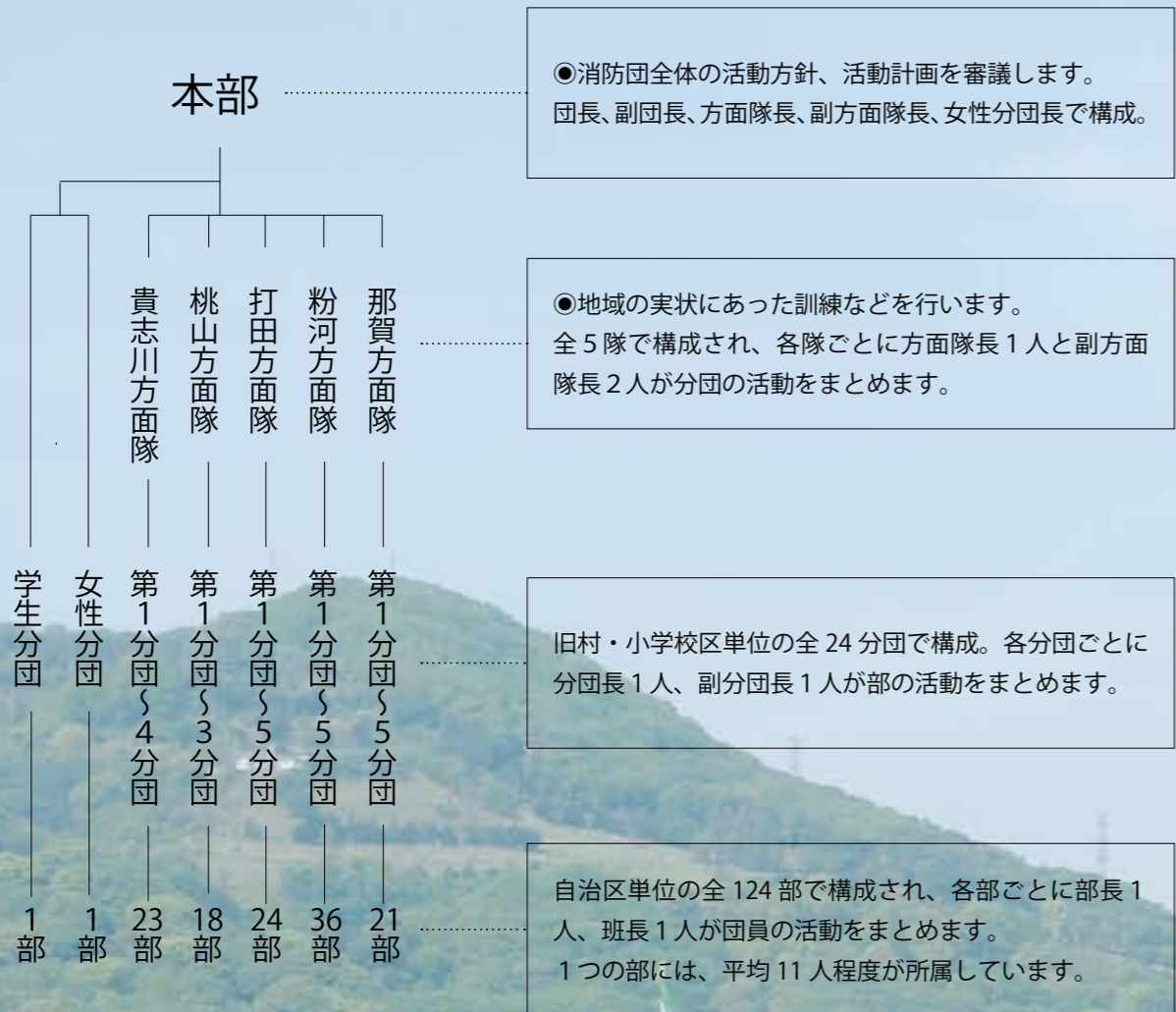

消防団の活動

消防団の活動は、火災時などの有事と平時に分かれます。

昨年、市内では37件の火災が発生。団員はひとたび火災が起これば、昼夜を問わず自宅や職場から現場へ直行し、消防士が到着するまで、火災の延焼を食い止めるための初期消火を開始します。

同時に、火災に巻き込まれる可能性がある要援護者への声掛けなど、手分けして近隣住民の安全を確保します。消防士が到着すると、指示に



従い、引き続き消火活動や現場整理などの側面支援を行っています。

また、風水害発生時には河川の警戒や土のう積み、避難誘導、人命救助を行うほか、消防署や警察署と連携した行方不明者の捜索など、活動は多岐にわたります。

一方、平時の活動は、有事の際に迅速な活動が行えるように準備しておくことです。一分一秒を争う火災現場では、消火器具の操作技術はもちろん、消火を行うための水源地となる防火水槽や消火栓にいち早く接続し放水を始めることが重要となる



(上)平成23年9月4日、台風12号の大雨による浸水被害で溜まった水をくみ上げ、貴志川に流す作業を前日から夜通し行った貴志川方面隊。(左下)平成30年11月4日、建物火災が発生。那賀消防組合の消防士とともに、消防団員32人、車両15台が出勤し消火活動を行う。(右下)平成30年9月4日、台風21号の風被害による切畑地内での倒木除去作業を行う那賀方面隊。

団員とついで

昨年、消防用機械器具の取扱いや基本操作の技術を競う和歌山県消防操法大会で、貴志川方面隊が小型ポンプ操法の部に出場し、優勝しました。チームで「指揮者」を担当した南友章さん(34)は、親子2代にわたり自営業を営む傍ら団員として活動しています。父の背中を見て育った南さんは、消防団の使命や重要性を感じていたため、入団の勧誘を受けた20歳のとき、迷いなく入団。平成23年の台風12号の浸水被害で初めて排水作業を経験し、その後も地域の安全を守るため、様々な活動を行ってきました。

南さんは、台風が近づくと、あらかじめ団員同士で情報を共有し、部としてすばやく出動できるように備えているといいます。有事の際は、家族を家に残して出動しなければならぬ団員。日頃の消防団活動が続けられているのは、

「家族の協力のおかげ、妻に感謝です」と話します。



貴志川方面隊第4分団第4部 部長 南友章さん

地域とともに

今年3月、横谷地区で台風を想定した防災訓練が実施され、地域の住民約60人が参加。自治区が中心となって結成された自主防災組織が主催するこの訓練は、住民の防災意識を高めることを目的に行われ、消防団が企画段階から携わりました。

訓練では、消防団が避難誘導や救助活動を担当。参加した団員は、「大規模災害が起きた時は、行政や公的機関はすぐに助けに來れない。自分たちで助け合えないといけないことを分かってもらえれば」と話してくれました。消防団は、災害から地域を守るために住民と協力し、防災力の向上にも努めています。



▲消防団は、自主防災組織が作成した避難マップに基づき、住民に声をかけながら避難場所へ誘導し、避難情報を区長に報告しました。

ため、日頃から位置の把握や設備の点検はかせません。さらに、地域をよく知る団員は、すぐに消防士が把握することの難しい小川や池など、自然の水源情報や高齢者などの要援護者情報について、常に団員同士で共有するようにしています。

また、市消防団の「部」や「分団」単位では地域を守るために定期的に器具の点検や実放水による消火訓練を行っています。ほかにも、山火事や地震発生による家屋倒壊時の救出などを想定した訓練を、各「方面隊」単位でも実施。部や分団だけでは行うことができない、地域の実情に応じた広域的な訓練を方面隊単位で行うことにより、各部門や団員間の連携を図っています。

消防団は、日々の地域に密着した活動だけでなく、防災体制の中核としての役割を担うため、定期的に広域的な訓練を行うことで大規模災害に向けた準備を整えています。

多くを学ぶ

消防団に入団した団員は、新入団員訓練で、那賀消防組合の消防士の指導の下、規律や各種器具の使用方

近年の消防団の活動は、火災発生時だけでなく、全国的に多発する地震や風水害などの大規模災害時にも広がっています。また、地域の安全・安心の確保に対する関心も高まってきています。

全国的に多くの消防団が、成り手不足や若年層の地元離れなどによる後継者不足で、団員数の減少に悩まされています。さらに、後継者不足により、団員の若返りが図れず、高齢化が進む要因となっています。団員の高齢化は、経験値という面でメリットがありますが、現場における体力面においてデメリットとなる場合もあります。そのため、新たな担い手を確保することが重要な課題となっています。

また、事業所などに勤めながら活動する団員(以下「サラリーマン団員」)の増加も課題のひとつです。全国において、全団員の中でサラリーマン団員が占める割合は高い水準で推移しており、平成30年で73.6%となっています。サラリーマン団員は、勤務中に火災や災害が起きた場合、仕事を中断して、勤務先から現



▲今年の新入団員は79人。放水準備のため、ホースを延ばす訓練を実施。

法、消火活動に必要な放水など、消防団活動の基礎を学びます。その後、AEDや心肺蘇生法などを行えるよう普通救命講習を受け、消火活動だけでなく人命救助に関する基礎知識も習得していきます。

さらに、経験年数や役職などに応じ、消防学校で現場の指揮や団員の安全管理などに関する知識を学びます。

また、市消防団本部では、先進地の防災対策や最新の消防機材を学ぶことで災害に備えた防災知識を深める研修を行っています。

消防団組織は、様々な知識をつけた団員がそれぞれ能力を発揮し、力を集結することで機能しています。

消防団の課題

近年の消防団の活動は、火災発生時だけでなく、全国的に多発する地震や風水害などの大規模災害時にも広がっています。また、地域の安全・安心の確保に対する関心も高まってきています。

全国的に多くの消防団が、成り手不足や若年層の地元離れなどによる後継者不足で、団員数の減少に悩まされています。さらに、後継者不足により、団員の若返りが図れず、高齢化が進む要因となっています。団員の高齢化は、経験値という面でメリットがありますが、現場における体力面においてデメリットとなる場合もあります。そのため、新たな担い手を確保することが重要な課題となっています。

【全国の消防団員数の推移】

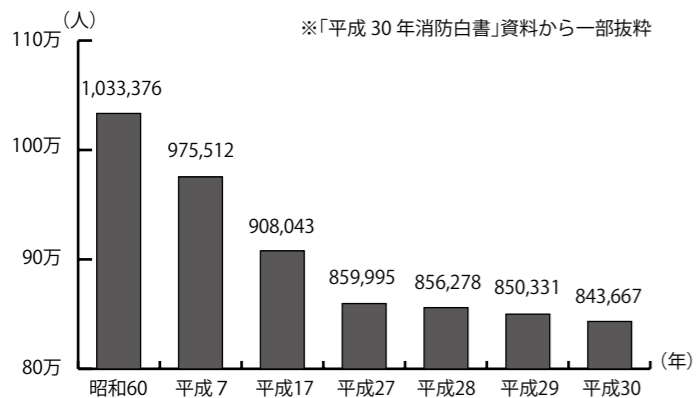

新たな試み

平成28年10月1日、新たな消防団活動を展開するため、「団本部付け女性分団」(以下「女性分団」)が結成されました。結成前から市消防団には2人の女性団員が在籍していましたが、体力面や家庭面で、男性と同様の活動を行うことは難しく、結成と同時に女性分団に転籍。8月1日現在、市内在住の20〜60代の24人が在籍しています。

女性分団の主な活動は、火災予防や防災の啓発のほか、応急手当の普及を行うことです。そのため、救命



講習の指導を行うことができる「応急手当普及員」の資格をほぼ全員が取得。昨年度は、自主防災組織の訓練を中心に9回の救命講習に応急手当普及員として参加し、多くの人に、心肺蘇生法やAEDの使用方法など、救命方法を中心に普及活動を行いました。また、団員向けの救命講習に救急救命士の補助員として参加することで、より分かりやすい講習ができるよう、説明能力の向上に努めています。

さらに、横浜市で11月に開催される第24回全国女性消防操法大会に和歌山県代表として出場が決定。優勝を目指し、2月から練習を行っています。練習を通じ、消火器具の操作や技術が向上することで、今後は、幅広い消防団活動が行えるよう、訓練を積み重ねていきます。



(上)11月の大会に向け夜間練習を実施しています。(下)市防災総合訓練で心肺蘇生を指導。

地域社会の一員として

サラリーマン団員の増加による火災や災害時の消防団の機動力低下に対応するため、消防庁は平成19年1月から「消防団協力事業所表示制度」を創設。この制度は、従業員が相当数消防団に入団していることや、災害時に資機材などを消防団に提供すること、訓練場所を提供していることなど、一定の要件を満たした事業所に対して認定を行い、社会貢献の証となる表示証を交付するものです。

消防団協力事業所表示制度

下記のいずれかの要件を満たすことで交付

- 従業員が相当数、消防団に入団している
- 従業員の消防活動に積極的に配慮している
- 災害時に資機材などを消防団に提供するなど協力している
- 従業員による、機能別分団などを設置している

紀の川市消防団協力事業所

認定事業所名 ※順不同

- 紀の里農業協同組合
- デュプロ精工株式会社
- 株式会社コテック
- 赤井工業株式会社
- 近畿大学生物理工学部
- 和歌山ノークヨー食品株式会社

▶紀の川市が交付する消防団協力事業所表示証



時代に対応

し、8月1日時点で6社の認定を行っています。今後も制度を活用する事業所が増加することで、サラリーマン団員にとっても活動しやすい環境作りと団員確保に努めていきます。

紀の川市消防団で団長を務める井尻智久さん(65)は「昔に比べ、消防団の活動内容は幅広くなっています」と話します。今までは主に消火活動や捜索活動が中心だった消防団の活動ですが、最近では大雨などの自然

広がる連携

市は、団員確保の新たな対策を検討する中で、近畿大学と防火防災の協力体制を構築するため、4月1日、「紀の川市消防団本部近畿大学部」(以下「近畿大学部」)を結成しました。4月4日に近畿大学生物理工学部では結成式が行われ、学生団員は大学の広場で消防団幹部の指導の下、放水訓練を行いました。

近畿大学部学生団員代表の十川太輔さん(27)は、「消防団の訓練は見たことはあったが、実際にやってみて大



(右)6月23日に開催された救命講習で人形を使用し、心肺蘇生法などを学びました。(左)4月21日に開催された新入団員訓練で、規律礼式訓練を実施。(下)近畿大学部は、学生6人と職員7人の計13人で構成。

災害により浸水した地域での排水活動や救出活動も行うようになっていきます。度重なる災害の発生により、団員だけでなく、市民の災害に対する関心も、ますます高くなっています。

井尻団長は、女性分団が、一人でも多くの人に防災啓発や応急手当の普及を図ることによって、大規模災害発生時の被害を最小限に食い止めることで、新たな消防団活動の道しるべになればと話します。

また、近畿大学の学生団員たちには、市内の火災や災害時などの活動だけでなく、卒業後も地元に戻ってからは学んだ知識や技術を生かして活躍してくれることを期待しているといいます。

「地域のことを一番分かっているのは消防団です。まちを守るために、団の取りまく環境を整備するなど、消防団全体が一丸となって、新しい時代に対応していきたい」と話す井尻団長。これからも、時代にに応じた消防団を目指した取り組みを積極的に進めていきます。

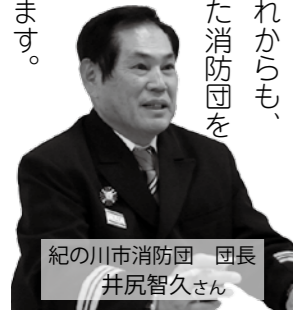

紀の川市消防団 団長 井尻智久さん

地域はみんなで守る

いつ起きてもおかしくない火災や災害時に、頼りになるのは地域に密着した地元の消防団です。消防団は将来にわたり、地域防災力の中核として欠くことのできないものであり、これに代わるものではありません。

大規模災害が起こった時、全国各地から被災地を応援する体制はできていますが、被災地に到着するまでにはかなりの時間を必要とします。そのため、発生直後は地元の消防団や地域住民が中心となって、災害対応を行います。世代交代を重ねながら、地域の安全を守り続けてきた消防団ですが、これからのまちの安全と安心を守り続けるためには、市民のみさんの協力が必要です。

「自分たちのまちは自分たちで守る」という意識を持って、自主防災組織に参加するのにもひとつです。消防団には、市内在住・在勤・在学中、18歳以上の健康な人であれば誰でも入団することができます。少しでも興味を持ったら、まずは活動を見学することから始めてみませんか。

【問い合わせ】危機管理消防課(TEL 77・2511 本庁3階)

健康 子育て

けんこう
こそだて

休日夜間の電話案内

電話する時に、こちら↓の内容を伝えてください
住所・氏名・年齢・患者の症状・電話番号

緊急時の医療機関案内（24時間）

TEL 073・426・1199 県救急医療情報センター
TEL 61・1791 那賀消防組合

休日に受診できる医療機関

TEL 77・6410 那賀休日急患診療所
日曜・祝日・年末年始の午前9時～午後5時

夜間の小児医療電話相談

子どもが急病になり、朝まで様子を見ても大丈夫なのか判断に迷ったとき
TEL # 8000 または TEL 073・431・8000
平日は午後7時～翌午前9時
土・日・祝日は午前9時～翌午前9時

夜間・休日に受診できる小児科

TEL 073・425・8181 小児救急医療ネットワーク
平日夜間は午後8時～翌午前6時
土・日・祝日の夜間は午後7時～翌午前6時
休日昼間は午前10時～正午、午後1時～5時

県内の医療機関情報

わかやま医療情報ネット

献血日程

9/27（金） 本庁南別館	10:00～12:00 13:00～16:30
---------------	----------------------------

こころのサインを見逃さないで

9月10日(四)～16日(三)は、自殺予防週間です。
全国で毎年2万人を超える尊い命が、自殺によって失われています。身近にいる人の悩みに気づいたら、声をかけ、支え合うことが自殺予防につながります。また、悩みやストレスから生じるこころの疲れは身体面、精神面、行動面の変化となって現れます。一人ひとりが身近な人の様子を気にかけて、こころのサインに気づくことが、命を守ることにつながります。

■こころのサイン

- ①よく眠れない／食欲がない／体調不良が続く
- ②集中力がなくなる／表情がぼんやりする／意欲や興味が散漫する
- ③遅刻・欠勤が続く／周囲との交流を避ける／飲酒量が増える

■相談できる機関

窓口	こころの電話*1	はあとライン*1	こころの健康相談統一ダイヤル
連絡先	TEL 073・435・5192 Fax 073・435・5193	TEL 073・424・1700 Fax 073・435・5193	TEL 0570・064・556
開設時間	9:30～12:00 13:00～16:00 (土・日・祝日・年末年始を除く)	24時間・365日対応	相談機関により異なる（電話をかけた所在地の公的な相談機関に接続）
内容	心の健康に関する様々な問題や悩み	生きづらさを感じている人、大切な人を自死でなくした人、依存症、嗜癖など	

※1の窓口は、和歌山県精神保健福祉センター内に設置しています。
◎身近な人が悩みを話してくれたら、じっくりと話を聴いて相談窓口を紹介してください。

【問い合わせ】健康推進課（TEL 77・2511 本庁1階）

休日歯科当番（診療時間：午前10時～午後4時）

受診する際は、電話などで確認の上、来院ください。
電話が通じないときは、那賀消防組合（TEL 61・1791）へ確認ください。
年間当番表（地図リンク）は市ホームページで確認できます。

9/8（日）	崎山歯科医院（TEL 64・8727）
15（日）	もりもと歯科（TEL 69・2688）
16（月）	神野歯科医院（TEL 73・2309）
22（日）	清瀧歯科医院（TEL 77・6161）
23（月）	たかぎ歯科医院（TEL 63・0416）
29（日）	中西歯科医院（TEL 64・7234）

健康コラム～シリーズ④～ 知って得する！がん検診

今回は、がん検診のメリット・デメリットを紹介します。
がん検診のメリットは、早期発見・早期治療による救命です。症状を自覚してから病院を受診した場合、見つかるのは進行がんが多く、治療も困難になります。それに比べ、がん検診は症状のない健康な人が受診するため、がんが見つかって早期である可能性が高く、治療による身体的・経済的負担も少なくなります。
一方デメリットは、がんの場所や種類によっては見つけづらく、見落とすことや、がんがなくても「がんの疑い」と診断される場合があることです。また、エックス線検査による放射線被曝や内視鏡検査による出血や胃に穴を開けてしまう「穿孔」など、身体に負担をかける可能性もあります。

がん検診は、これらのメリット・デメリットを踏まえ、対象年齢や受診間隔を定めていますので、次の注意事項を守って正しく検診を受けましょう。

- ①各がん検診の対象となる人は、同一年度内に1回（胃内視鏡検査については2年に1回）受診すること。
- ②各がん検診の対象となる人で自覚症状がある場合は、検診ではなく医療機関を受診すること。

【問い合わせ】健康推進課（TEL 77・2511）

健康寿命を延ばそう！～9月は健康増進普及月間～

健康増進普及月間は、健康に対する一人ひとりの自覚を高め、健康づくりを推進することを目的とした月間です。この機会に、自身の健康づくりについて振り返ってみませんか？

【紀の川市民健康づくり11か条】

- ①朝食をしっかり食べましょう
- ②野菜から先に食べましょう
- ③間食はほどほどにしましょう
- ④日ごろから意識的に歩きましょう・動きましょう
- ⑤ストレスの解消法を見つけ、上手に解消しましょう
- ⑥子どものときから歯磨きの習慣をもち、定期的に歯の検診を受けましょう
- ⑦受動喫煙を防ぎましょう
- ⑧週に連続して2日間は休肝日をもちましょう
- ⑨定期的に健診を受けましょう
- ⑩体重をはかる習慣をもちましょう
- ⑪認知症について学び、理解しましょう

【問い合わせ】健康推進課（TEL 77・2511）

10月の母子保健

※対象児には、個別通知します
※会場はすべて本庁南別館です

- 4か月児健康診査
令和元年6月生まれ対象
10月9日(水)・16日(水)の午後
受付は午後1時～1時30分
- 7か月児健康診査
平成31年3月生まれ対象
10月8日(火)・15日(火)の午後
受付は午後1時～1時30分
- 1歳児健康相談
平成30年10月生まれ対象
10月15日(火)の午前
受付は午前9時～9時30分
- 1歳8か月児健康診査
平成30年1月生まれ対象
10月11日(金)・18日(金)の午後
受付は午後1時～1時30分
- 2歳6か月児健康相談
平成29年3月生まれ対象
10月11日(金)・18日(金)の午前
受付は午前9時～9時30分
- 3歳8か月児健康診査
平成28年1月生まれ対象
10月10日(木)・17日(木)の午後
受付は午後1時～1時30分

【問い合わせ】
こども課（TEL 77・2511 本庁2階）

ジェネリック医薬品使用促進のお知らせ

後期高齢者医療の被保険者に対して、現在処方を受けている薬をジェネリック医薬品に切り替えると、薬代がどれくらい軽減できるのかを伝えるハガキを9月上旬までに、対象者にのみ送付します。

■対象…1か月に14日以上以上の薬の処方を受けている人で、ジェネリック医薬品に切り替えた場合、1か月の自己負担額が200円以上軽減される可能性がある人

■ジェネリック医薬品とは…先発医薬品(新薬)の特許が終了した後に発売される、先発医薬品と同等の品質・有効性・安全性を持つと国から認められた医薬品です。開発費が抑えられるため、先発医薬品より低価格で提供され経済的です。ただし、薬によっては、ジェネリック医薬品への切り替えができない場合もありますので、ジェネリック医薬品への切り替えを希望する人は、かかりつけの医師または薬剤師に相談ください。

【問い合わせ】
コールセンター (TEL 0120・53・0006 平日の午前9時～午後5時)
和歌山県後期高齢者医療広域連合 (TEL 073・428・6688 平日の午前9時～午後5時45分)

智徳幼稚園の入園案内

私立智徳幼稚園の来年度の園児募集を案内します。くわしくは幼稚園へ問い合わせください。

※願書受付は、定員になり次第締め切ります。

※子育て支援としての2歳児(平成29年4月2日～30年4月1日生まれ)の受け入れは、確認ください。

■募集人数

◎満3歳児…8人程度

◎3歳児…18人程度(進級者を含む)

◎4歳児…若干名

■願書交付・願書受付…受付中

■入園面接…随時

※対象年齢と生年月日

満3歳児…平成29年4月2日～3歳の誕生日を迎えた幼児

3歳児…平成28年4月2日～29年4月1日生まれ

4歳児…平成27年4月2日～28年4月1日生まれ

【問い合わせ】智徳幼稚園 (TEL 77・6189)

10月1日から

年金生活者支援給付金制度が始まります

年金生活者支援給付金制度は、公的年金などの収入や所得額が一定基準以下の年金受給者の生活を支援するため、年金に上乗せして給付金を支給する制度です。※受け取りには請求書の提出が必要です。くわしくは、給付金専用ダイヤルまたは年金事務所に問い合わせください。

■対象…

◎高齢年金を受給している人で、次の要件をすべて満たす人

①65歳以上／②世帯員全員の市民税が非課税／③年金収入額とその他所得額の合計が約88万円以下

◎障害基礎年金または遺族基礎年金を受給している人で、前年の所得額が約462万円以下の人

■請求の手続き…

◎平成31年4月1日以前から年金を受給している人

対象となる人には、日本年金機構から請求手続きの案内が9月上旬から順次届くので、同封のはがきに必要事項を記入し提出してください。

◎平成31年4月2日以降から年金を受給している人

年金の請求手続きと併せて年金事務所または市町村で請求手続きをしてください。

※日本年金機構や厚生労働省、市職員はこの制度について、口座番号の確認や手数料などの金銭を請求することはありません。職員を装った不審な電話や案内に注意してください。

【問い合わせ】給付金専用ダイヤル (TEL 0570・05・4092 ナビダイヤル) / 和歌山東年金事務所 (TEL 073・474・1841)

ママたちの交流の場

「はぐくみサロン」を開催

■とき…9月27日(金)午前9時30分～11時30分

■ところ…本庁2階 市民協働スペース

■対象…市内の妊婦または生後約4か月までの子を持つ母親やその家族

■内容…個別相談・助産師のミニ講話・栄養相談・保育士による赤ちゃんのふれあいあそび紹介 ※随時参加ください。

■持ち物…母子健康手帳、飲み物、バスタオル

【問い合わせ】紀の川市子育て世代包括支援センター「はぐくみサポート紀の川」(TEL 79・3106 本庁2階)

10月の赤ちゃん広場・子育て教室

子育て中の保護者が、親子で一緒に楽しい活動をする「赤ちゃん広場・子育て教室」を開催します。参加するには、申し込みが必要です。くわしくは各支援センターへ問い合わせください。

■赤ちゃん広場

□0歳児(平成30年4月2日以降生まれ)

10月8日(火)粉河・那賀地区 名手保育園

10月17日(木)桃山・貴志川地区 安楽川保育園

10月18日(金)桃山・貴志川地区 安楽川保育園

10月23日(水)打田地区 レイモンド子育て支援センター

10月24日(木)打田地区 レイモンド子育て支援センター

※時間は午前10時15分～11時30分です。(受付は10時～)

■子育て教室

□1歳児(平成29年4月2日～30年4月1日生まれ)

10月9日(水)打田地区 レイモンド子育て支援センター

10月24日(木)粉河・那賀地区 那賀体育館

10月24日(木)桃山・貴志川地区 安楽川保育園

□2歳児(平成28年4月2日～29年4月1日生まれ)

10月10日(木)打田地区 レイモンド子育て支援センター

10月25日(金)粉河・那賀地区 那賀体育館

10月25日(金)桃山・貴志川地区 安楽川保育園

※時間は午前9時45分～11時30分です。(受付は9時30分～)

※日程などの変更や中止の場合は、メール配信サービス(<http://mail.cous.jp/kinokawa/>で登録)でお知らせします。

【問い合わせ】

那賀子育て支援センター (TEL 75・2331 名手保育園内)

桃山子育て支援センター (TEL 66・0404 安楽川保育園内)

レイモンド子育て支援センター (TEL 79・7228)

こども課 (TEL 77・2511)

健康 子育て 医療

けんこう
こそだて
いりょう

結核を予防しましょう

9月24日☾～30日☽は結核の予防週間です。

◎2週間以上かぜの症状が続いたら、早めに医療機関を受診!

結核の初期症状はかぜとよく似ています。2週間以上、咳やたん・微熱などの症状が続く場合は、早めに医療機関を受診しましょう。

◎胸部エックス線検査を受けましょう!

市実施の肺がん検診(胸部レントゲン検査)や、職場などでの健康診断を受診し、早期発見に努めましょう。

市実施の検診を希望する人で、まだ申し込みをしていない人は、健康推進課に申し込みください。

【申し込み・問い合わせ】
健康推進課 (TEL 77・2511)

介護予防教室

いきいき元気塾なが・こかわ

- とき…9月11日🗓 午後1時～3時
- ところ…那賀支所2階 多目的ホール
- テーマ…『防災について』

【問い合わせ】栄寿苑（Tel 75・6888）／高齢介護課（Tel 77・2511）

- とき…9月18日🗓 午後2時～4時
- ところ…粉河ふるさとセンター 小ホール
- テーマ…『介護予防について（転倒防止・運動会）』

【問い合わせ】白水園（Tel 73・2210）／高齢介護課（Tel 77・2511）

しゃきっと教室

- とき…9月18日🗓 午後1時～3時
- ところ…桃山支所3階
- テーマ…『腰痛・膝痛には体操が一番』

【問い合わせ】デイサービスセンターももの里（Tel 66・3741）／高齢介護課（Tel 77・2511）

はつらつくらぶ

- とき…9月19日🗓 午後1時～3時
- ところ…本庁5階 501会議室
- テーマ…『良い姿勢10歳若く見られませ～立位～』

【問い合わせ】打田友愛デイサービスセンター（Tel 77・1881）／高齢介護課（Tel 77・2511）

介護保険事業計画・高齢者福祉計画

第8期(令和3～5年度)策定委員を募集

第8期（令和3～5年度）介護保険事業計画と高齢者福祉計画の策定に市民のみなさんの意見を反映するため、策定委員を募集します。策定委員は、第8期の3年間に必要となる各サービスの種類や量などを協議します。

- 募集人数…①65歳以上の人／②40歳以上65歳未満の人 各2人
- 応募資格…市内在住で、平日の昼間開催する委員会（5回程度開催）に出席可能な人

※初めて参加する人を優先します。

- 応募方法…はがき、または封書に下記7項目を記入の上、9月27日📧必着で申し込みください。応募者多数の場合は、公開抽選を行います。

①氏名／②住所／③生年月日／④性別／⑤電話番号／⑥被保険者の区分（①は第1号被保険者、②は第2号被保険者と記入）／⑦応募理由

- 申込先…〒649-6492 紀の川市西大井338番地 紀の川市福祉部 高齢介護課介護保険班

【申し込み・問い合わせ】高齢介護課（Tel 77・2511）

紀の川料理教室～健康長寿は食事から～

健康で長生きするためには、肉や魚、大豆製品などのたんぱく質をしっかりと食べることが大切です。たんぱく質が不足した状態の「低栄養」は、寝たきりや認知症に大きく影響します。

栄養士による「低栄養」に関する講義や調理実習を中心に、自分の食生活を見直していきます。しっかりと食べて、いきいきと健康的な生活を送りましょう。

- とき…① 9月20日📧、10月4日📧 午前10時～午後1時
10月18日📧、25日📧 午前10時～正午
- ② 10月 8日🗓、29日🗓 午前10時～午後1時
11月 5日🗓、19日🗓 午前10時～正午

※受付は①②とも午前9時30分から

- ところ…①本庁南別館3階 大会議室
②貴志川支所2階 研修室

- 対象…市内在住の65歳以上の人
- 定員…先着20人（原則全4回参加可能な人）
- 申し込み…9月5日🗓～11日🗓(午前8時45分～午後5時30分)に、電話で申し込みください。

■内容…栄養士による「低栄養」に関する講義／缶詰や電子レンジを活用しながら、簡単に作れて栄養価の高い料理の調理実習／歯科衛生士によるお口の健康の講話 など

【申し込み・問い合わせ】高齢介護課（Tel 77・2511）

～相手の話が分からなくて、困ったことはありませんか？～

意思疎通支援者を利用ください

聴覚障害者が病院への受診や会議に参加する際、意思疎通支援者を派遣し文字や手話による支援を行います。また、コミュニケーションに不自由を感じている人と関わりのある事業所や団体などに対しても、意思疎通支援者を派遣することもできます。

コミュニケーションにおける不便を少しでも解消するためにも、ぜひ利用ください。

※利用内容によっては、事業所や団体などに費用負担が発生する場合があります。

- 対象者…市内在住の聴覚障害のある人
- 申請者…対象者または家族、行事などを主催する事業所や団体など

■申請…個人での申請は派遣希望日の7日前まで、団体などによる申請は30日前までに所定の用紙に必要事項を記入の上、障害福祉課へ提出してください。申請内容を審査後、派遣決定します。※申請書は、障害福祉課・各支所または市ホームページ（http://www.city.kinokawa.lg.jp/）からダウンロードできます。

【申し込み・問い合わせ】障害福祉課（Tel 77・2511 本庁2階）

那賀圏域障害児・者自立支援協議会精神部会の講演会

ひきこもりからの回復支援～若者から8050問題まで～

和歌山県の引きこもりの現状と引きこもりからの回復支援について講演します。

※手話通訳が必要な人は、事前に申し込みください。

- とき…9月27日📧
午後1時30分～3時30分（受付午後1時～）
- ところ…粉河ふるさとセンター2階 視聴覚室
- 講師…医療法人 宮本会紀の川病院 宮西照夫氏
和歌山県精神保健福祉センター職員

【問い合わせ】岩出保健所（Tel 61・0021 / Fax62・8720）

高額療養費の申請をしてください

医療機関等の窓口で支払った医療費(月の1日から月末までの自己負担額が一定の金額を超えた場合、その超えた分は申請により高額療養費として支給されます。

※入院時の食事代などの保険診療対象外負担は除きます。くわしくは、国保年金課まで問い合わせください。

【問い合わせ】国保年金課（Tel 77・2511 本庁1階）

医療 福祉 介護

いりょう
ふふくし
かいご

気軽なつどい場

わがらカフェ

- とき…9月21日📧 午後1時30分～
- ところ…和我楽の家（上野299番地1）
- 参加費…100円

■イベント…住みなれた場所であなたらしく過ごしましょう（運動、脳トレなど）

※駐車場に限りがあります。

【問い合わせ】和我楽の家（Tel 090・8167・1786）／高齢介護課（Tel 77・2511 本庁2階）

カフェほほえみの和

- とき… 9月5日🗓 午後1時～3時
10月3日🗓 午後1時～3時
- ところ…社会福祉協議会粉河支所1階
(粉河2513番地1)

■参加費…100円

■イベント…輪投げ大会（10月）

【問い合わせ】社会福祉協議会粉河支所（Tel 73・8863）／高齢介護課（Tel 77・2511）

聖アンナカフェ

- とき…9月12日🗓
午後1時30分～3時30分

■ところ…貴志川聖アンナの家
(貴志川町上野山302番地1)

■参加費…200円（飲み物、茶菓子代など）

■イベント…カラオケを使った健康体操

【問い合わせ】貴志川聖アンナの家（Tel 64・7460）／高齢介護課（Tel 77・2511）

10月1日～

3～5歳児までのすべての子どもを対象に 幼稚園、保育所、認定こども園などの 保育料を無償化します！！

●幼稚園、認定こども園、認可保育所など

- 対象…3～5歳児のすべての子ども
住民税非課税世帯の0～2歳児の子ども
- 期間…満3歳になった後の4月1日から小学校入学前までの3年間
※幼稚園は、入園できる時期に合わせて、満3歳から無償化します。
※幼稚園は、月額2.57万円を上限に無償化します。
- 注意事項…通園送迎費、給食費（主食・副食）、行事費などは、これまで通り保護者の負担になります。ただし、年収360万円未満相当世帯の子どもと、第3子以降の子どもについては、副食（おかず・おやつなど）の費用を免除します。

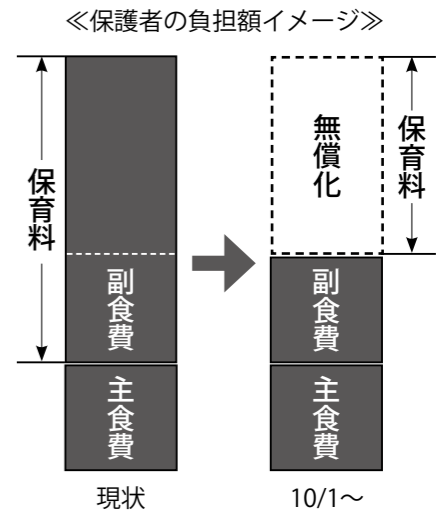

●幼稚園の預かり保育

預かり保育の保育料を、利用日数に応じて、1日あたり450円、最大月額1.13万円までの範囲で無償化します。無償化の対象となるためには「保育の必要性の認定」を受ける必要があります。

※保育の必要性の認定には、就労などの要件（認可保育所の利用と同等の要件）があります。

※原則、通園している幼稚園を経由し、申請してください。

※満3歳（3歳になった日から次の3月31日まで）の住民税非課税世帯の子どもは、最大月額1.63万円まで無償化します。

●認可外保育施設など

認可外保育施設の保育料を3～5歳児の子どもは月額3.7万円まで、0～2歳児の住民税非課税世帯の子どもは月額4.2万円までの範囲で無償化します。無償化の対象となるためには「保育の必要性の認定」を受ける必要があります。一時預かり事業、病児保育事業、ファミリー・サポート・センター事業（送迎のみの利用は除く）も対象となります。

※保育所、認定こども園などを利用できていない人が対象です。

※保育の必要性の認定には、就労などの要件（認可保育所の利用と同等の要件）があります。

※認可外保育施設とは、一般的な認可外保育施設、地方自治体独自の認証保育施設、ベビーシッター、認可外の事業所内保育などのことです。

●障害児通園施設など

就学前の障害児の発達支援を利用する子どもを対象に、3～5歳児までの保育料を無償化します。

※幼稚園、認定こども園、認可保育所と併用する場合も無償化の対象です。

【問い合わせ】こども課（Tel 77・2511 本庁2階）
幼稚園のこと…教育総務課（Tel 77・2511 本庁4階）
障害児通園施設のこと…障害福祉課（Tel 77・2511 本庁2階）

地域の子育て、お手伝いください！
いわで・きのかわファミリー・サポート・センター「そらまめサポート」

子育て応援連続講座2019

この講座は「そらまめサポート」のスタッフ会員になるための6日間の講座です。育児中の人にも受講いただけます。（一時保育：無料、予約制、定員あり。くわしくは問い合わせください）
ところ…岩出市総合保健福祉センター（岩出市金池92）



とき	講師	テーマ
10月11日(金)	そらまめサポート	事業概要
		安全に預かるために①（サポートの流れ・事故予防・報告書の書き方）
10月18日(金)	内海みよ子 (和歌山県立医科大学保健看護学部特任教授)	こどもの看護
	松崎博子 (和歌山信愛女子短期大学非常勤講師・栄養士)	こどもの栄養と食生活～具合の悪いときの食事と水分補給～
	中消防署	応急手当講習
10月24日(木)	山入高志 (やまいりこどもクリニック院長)	病気の症状と観察および病院への受診
	そらまめサポート	安全に預かるために②（病児預かり・報告書の書き方）
11月1日(金)	山家宏宣 (公立那賀病院副院長兼診療部長)	こどもの病気
	城 皆子 (NPO法人コムデザイン理事・元公立保育園長)	家庭での預かり保育 こどもと遊び
11月9日(土)	森下順子 (和歌山信愛大学教育学部子ども教育学科准教授)	発達課題・自閉症スペクトラムについて
	米澤好史 (和歌山大学教育学部教授・臨床発達心理士SV)	親とこどもの発達と関係性支援① 親とこどもの発達と関係性支援②
11月15日(金)	松本千賀子 (そらまめサポート代表・臨床発達心理士)	社会で子どもを育てるために～親支援を広げる～
	そらまめサポート	安全に預かるために③（育児グッズ紹介・報告書の書き方・体験談・修了証受け渡し）

■申込締め切り…10月1日(火)

*受講対象者：紀の川市、岩出市周辺の一時保育経験者、保育士・看護師・ヘルパーなどの有資格者、子育て中または子育て経験のある人、講座に関心のある人

*定員：30人（定員になり次第締め切ります）

*受講には申し込みが必要です。（電話・Fax・メールでの申し込み可）

*全受講が原則ですが、一部受講や再受講も可能です。また育児中の人の一部受講も歓迎します。

【申し込み・問い合わせ】
いわで・きのかわファミリー・サポート・センター「そらまめサポート」
(Tel 60・4337 / Fax 60・4338 / メールアドレス: isora@comdesign-npo.com)

15 情報ワイド
幼稚園・保育所・認定こども園などの保育料無償化

消費税率の引き上げにより(8%→10%) 使用料などを変更します

10月1日～

10月1日から、消費税率が8%から10%へ引き上げられることに伴い、市の水道料金や下水道使用料なども消費税率相当分が引き上げられます。使用料によって引き上げの時期が異なりますので、注意してください。

変更後の料金など、くわしくは担当課へ問い合わせください。※表中の金額はすべて税抜きで表示しています。

◎水道料金

11月使用分(2年1月請求分)から変更します。料金の算定方法は(基本料金+従量料金)×消費税率です。くわしくは、問い合わせください。☎水道総務課(Tel.77・2511 本庁5階)

用途区分	メーターの口径	基本料金(月額)	従量料金(1㎡につき)				
			1~10㎡	11~20㎡	21~30㎡	31~40㎡	41㎡以上
一般用	13・20mm	953円	39円	143円	162円	172円	191円
	25mm	1,524円					
	30mm	2,191円					
	40mm	3,810円					
	50mm	5,905円					
	75mm	13,239円					
臨時用	1㎡につき	191円	※臨時用とは、建設工事、興行その他一時的に水道を使用する場合				

◎水道加入金

新たに水道を引く場合、その口径に応じて加入金がかかります。10月1日以降の承認分から適用します。

☎水道工務課(Tel.77・2511 本庁5階)

メーターの口径	加入金
13mm	237,963円
20mm	571,297円
25mm	885,186円
30mm	1,285,186円
40mm	2,285,186円
50mm	3,523,149円
75mm	7,951,852円
臨時用	47,223円

◎下水道使用料

11月使用分(2年1月請求分)から変更します。

☎下水道課・水道総務課(Tel.77・2511 本庁5階)

用途区分	基本料金(月額)	超過料金(1㎡につき)	
		排除汚水量	金額
一般汚水	10㎡まで1,300円	10㎡を超える分	160円
公衆浴汚水	排除汚水量1㎡につき		10円

◎農業集落排水使用料

11月使用分(12月請求分)から変更します。

☎下水道課・水道総務課(Tel.77・2511 本庁5階)

用途区分	基本料金(月額)	人数割料金(月額)
一般	1,905円	1人572円
工事・事務所	1,905円	1人286円
店舗	1,905円	1人286円
公共施設	1,905円	

ハイランドパーク 秋のイベント2019

■とき… 9月22日(日) ※荒天中止

■ところ…ハイランドパーク粉河 野外ステージ

《プログラム》

- 午前11時30分 オープニング
- 午前11時50分 ビンゴゲーム参加受付
- 正午 粉河高校KLB部演奏
- 午後0時30分 粉河老人会 歌謡ショー
- 午後1時30分 ビンゴゲーム
- 終了後、もち投げ

【問い合わせ】農林振興課(Tel.77・2511 本庁4階)

～避難所までウォーキング～

チャレンジ100万歩2019

ウォーキングは日常生活の中で気軽にできる「運動」で、生活習慣病や認知症予防などに効果があるとされています。近年多発している自然災害に備え、この機会に、最寄りの避難所までウォーキングしてみたいかをご紹介します。

■実施日… 10月1日(火)～31日(木)

■募集期間… 9月5日(木)～18日(木)

■申し込み方法… 申込用紙に必要事項を記入の上、直接提出またはFaxで申し込みください。

※申込用紙は、健康推進課・各支所の窓口を設置しています。市ホームページ(<http://www.city.kinokawa.lg.jp/kenko-navi/index.html>)からもダウンロード可。

■結果報告会… 12月10日(火)・11日(水)・12日(木)
肥満度判定付血管年齢測定システムや骨密度などの測定会、記念品などの贈呈。

【申し込み・問い合わせ】
健康推進課(Tel.77・2511 / Fax79・3934 本庁1階)

◆ルール◆

- チームを編成する(1チーム5人まで、掛け持ち不可)。
 - 31日間で、1人20万歩。チーム合計100万歩にチャレンジ。
 - 歩数の記録(実施状況)は、自己申告とする。
 - 歩数計は、各自で用意してください。
- ※予防できる病気の評価を行うため、身体活動量のデータを分析する身体活動計を貸し出します(先着50人)。

◆報告方法◆

期間中、参加者が各自で毎日の歩数を「歩数記録表」へ記入し、記録表を作成。期間終了後、代表者がチーム全員分の「歩数記録表」を取りまとめ、チームの集計表を作成し、11月14日(木)までに健康推進課・各支所へ提出ください。

安全で安心な水道水を供給し続けるために…

【問い合わせ】水道総務課 (Tel 77・2511 本庁5階)

市の水道事業は、先月号でお知らせしたように、老朽化した水道施設や水道管の更新に多額の費用が必要となる一方で、給水収益は減少し続けていることから、厳しい経営状況となることが予測されています。経費削減などの経営改善を進めても、なお不足する資金については、水道料金から捻出せざるを得ません。

健全で持続可能な水道事業を実現するため、平成28年12月から各地区の水道使用者代表や学識経験者で構成する「水道事業運営審議会」に、本市水道事業運営の今後の方向性について諮問しました。

審議会では、令和元年6月まで計11回にわたり調査・審議していただいておりますが、この度意見がまとまり、令和元年7月30日に審議会から答申を受けましたので、今回はその答申内容についてお知らせします。

また市では、今回の審議会からの答申内容を十分考慮し、今後も安全で安心な水道水を供給し続けるために、経営改善に努めますので、水道事業への理解と協力をお願いします。

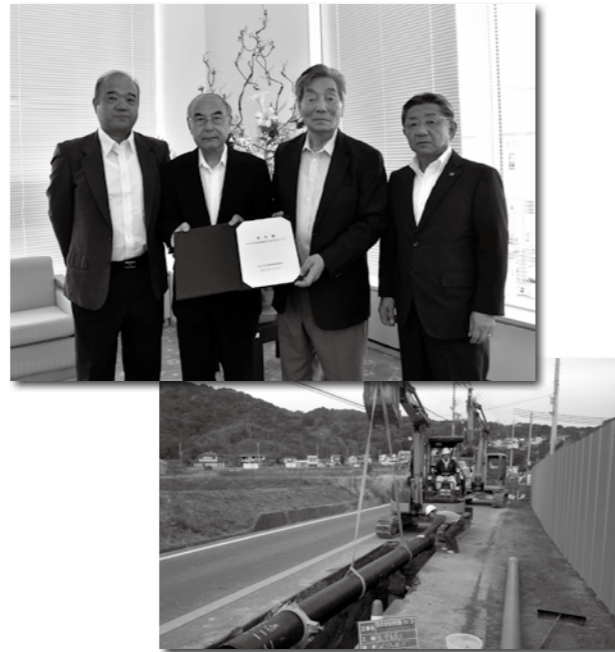

(写真上) 7月30日 水道事業運営審議会答申書提出の様子
(写真下) 耐震管工事の様子

◎水道事業の状況

1. 経営状況

収益的収入の約8割を占める料金収入は、人口減少、節水機器の普及や節水意識の向上などによる使用水量の減少に伴って減少傾向にあり、今後も引き続き、年1%程度の割合で減少し続ける見込みです。

現行の水道料金では数年後には赤字に転じ、このような状況が続くと資金不足に陥る恐れがあります。

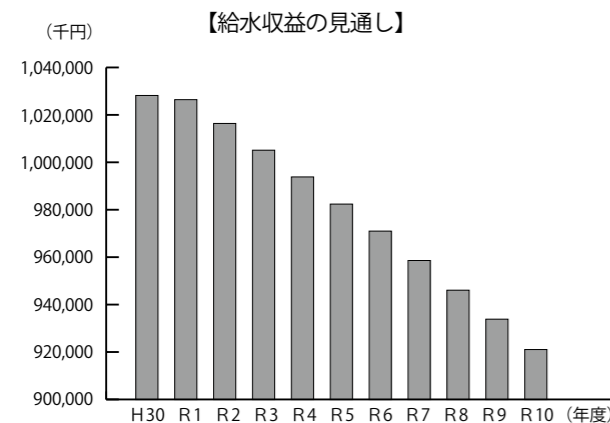

2. 施設の状況

これまで、取水・浄水施設、ポンプ所、配水池などの多くの施設や水道管の整備を進めてきましたが、多くは昭和50年代に整備されたものであり、順次、耐用年数を迎え更新費用が増大する見込みです。また、地震などの自然災害への対応力をより強化するため、施設や水道管の耐震化にも多額の費用が必要となる見込みです。

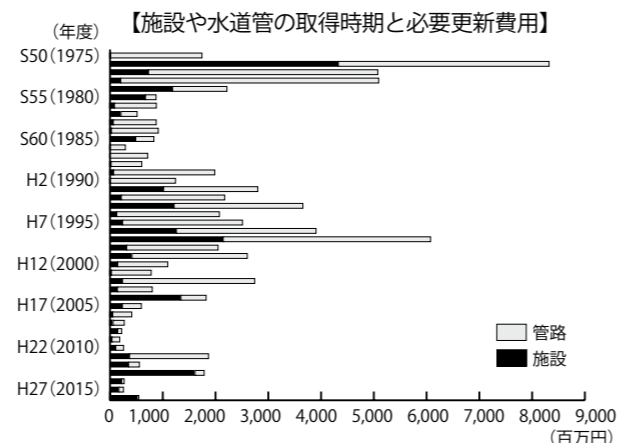

◎答申内容

紀の川市水道事業の今後の方向性について

1. 投資計画の実現

安定的に水道水を供給するためには、定期的な水道施設の更新が不可欠であるが、水道施設の更新には多額の費用を要するため、効率的、効果的な更新に努めなければならない。そのため、施設の重要度や水道料金の値上げ幅の軽減などを考慮の上、策定した20年間で約90億円の投資計画を実現し、現状の施設の健全度をおおむね維持し、3年に1施設を目安に耐震化の推進に努めることが望まれる。

2. 可能な限り黒字確保

独立採算制を経営原則とする水道事業を安定的に持続させていくためにも、健全経営に努め、収益的収支での黒字を確保することが妥当である。

3. 企業債残高の縮減

ほかの水道事業と比較して、非常に企業債残高が大きく、独立採算制を原則とする水道事業としては、良好な経営状態とは言えない状況である。そのような中でも、投資計画に掲げた更新事業を安定的に実施するとともに、経営の安定化を図り、現役世代の水道料金の水準を抑制し、将来世代に対しても著しい負担増とならないよう、企業債の借入は投資計画を実現するために必要な建設改良費の60%を上限とすることが妥当である。

4. 最低限の資金確保

水道事業経営の安定と施設の継続的な更新に取り組むため、運転資金及び建設改良費の財源として必要な内部留保資金残高は、給水収益の約1年分である10億円程度を確保することが妥当である。

5. 料金算定期間

料金改定率の決定に当たっては、今後の投資・財政計画に基づき、健全で持続可能な水道事業を目指すためにも令和2(2020)年度から令和11(2029)年度の10年間とすることが最善である。

6. 料金改定率

これらを踏まえ、平均改定率18.0%の引き上げとすることが妥当である。

7. 料金改定の実施時期

水道料金の改定は、可能な限り早い時期に実施するほうが健全な経営に寄与する度合いが大きいと考えるため、料金改定の実施時期は令和2(2020)年度中の改定が妥当である。

◎附帯意見

1. 経営健全化の取り組み

当審議会での審議内容を踏まえ策定した「経営戦略(投資・財政計画)」については、定期的に見直しを行い、経営健全化の取り組みを進め、できる限り安価な水道料金となるような経営に取り組まれない。

2. 水道事業の状況や料金改定の周知

水道事業の性質や、施設の老朽化状況、経営状況を理解いただくためには使用者への十分な周知が必要であり、料金改定の必要性についても、使用者の理解が不可欠であることから、広報誌、ホームページなどでの積極的な広報活動を行い、料金改定をはじめ水道事業経営に対する使用者の理解を深めるよう努めること。

※審議会での調査・審議の概要や今回の答申書は市ホームページ (<http://www.city.kinokawa.lg.jp/>) に掲載しています。

●●生活

ごみの出し方

ごみは、各地区で決められたごみ集積所に各自で責任をもって出してくださ... 集積所に市が収集しないごみ(テレビ・冷蔵庫・洗濯機・エアコン・乾燥機...)

●●案内

国民健康保険被保険者証の更新

現在交付している一般被保険者証・退職被保険者証(紀の川市国民健康保険被保険者証)の有効期限は、9月30日までです... 9月下旬まで被保険者証は9月下旬までに簡易書留で郵送します...

【問い合わせ】生活環境課 (Tel 77・2511 本庁南別館1階)

6次産業化のための経費を補助

市内の農業者や農産物の加工販売業者が、6次産業化のための事業を実施する場合、その対象経費について、予算の範囲内で補助金を交付します... (補助対象/補助率) ●商品開発/対象経費の2分の1(上限50万円) ●販路開拓/対象経費の10分の10(上限50万円) ●物産展などの出展負担金のみ ●アドバイザー派遣/対象経費の2分の1(上限30万円)

地籍調査の登記完了地域

地籍調査の成果に基づき登記事務が完了しました。 ●7月24日完了分 ■竹房:奥山・扇平・鳥谷・五百谷の各一部 ■桃山町大原:宮ノ谷、山津谷、北ノ谷、湯屋ノ谷

【問い合わせ】地籍調査課 (Tel 77・2511 本庁5階)

●●募集

学童保育「丸栖つ子クラブ」支援員募集

週2~4日勤務できる支援員を募集します。 ●業務内容:学童保育入所児童の保育。 ※資格は不要 ●募集人数:若干名 ●勤務時間:平日午後1時~6時30分/土曜日と長期休暇中(冬休みなど)は午前8時~午後6時30分 ※面接があります。くわしくは、学童保育「丸栖つ子クラブ」へお問い合わせください。

農業用ため池の届け出が必要

近年、豪雨などの影響で多くの農業用ため池が被災し、甚大な被害が発生して...

【問い合わせ】農林整備課 (Tel 77・2511 本庁4階)

●夜間の納税・相談窓口

(収納対策課・税務課・国保年金課) 「国保税、固定資産税・都市計画税、市県民税、軽自動車税」の納付・納税相談窓口を木曜の夜間(午後8時まで、祝日を除く)に開設しています。 昼間に来庁できない人は、利用ください。

●納期限のお知らせ 9月30日

- 市県民税・普徴 随6期(国収納対策課・税務課) ●国民健康保険税 4期・随6期(国国保年金課) ●後期高齢者医療保険料 3期・随6期(国国保年金課) ●介護保険料 4期(国高齢介護課) (国Tel 77・2511)

納め忘れはありませんか 市県民税・普徴(2期・随5期)/国民健康保険税(3期・随5期)/後期高齢者医療保険料(2期・随5期)/介護保険料(3期)の納期限は9月2日です。 まだ納めていない人は、最寄りの金融機関か市役所窓口へお急ぎください。

KINOKAWA ぐるリン♪ラリー



サイクリングマップ「KINOKAWA ぐるリン♪マップ」に掲載の「紀の川サイクリストおもてなしスポット」各店を自転車で巡るラリーイベント。

応募者の中から抽選で地域の特産品セットなどをプレゼント。くわしくはホームページ(アドレスは上記)で確認ください。

開催期間... 9月2日(月)~12月13日(金)

応募締切... 2年1月10日(金) ※当日消印有効

【申し込み・問い合わせ】 紀の川エリア観光サイクリング推進協議会事務局 (Tel 61・0014) 〒649-6223 岩出市高塚 209 那賀振興局企画産業課内

学童保育「てのひら」支援員募集

週5日勤務できる支援員を募集します。 ●業務内容:学童保育入所児童の保育。 ※資格は不要 ●募集人数:正規職員1人/パート1人 ●勤務時間:平日正午~午後7時/土曜日と長期休暇中(冬休みなど)は午前7時30分~午後7時 ※面接があります。くわしくは、学童保育「てのひら」へお問い合わせください。

有料広告 くわしくは、広告主に問い合わせください。

広告主を募集しています

あなたのお店を広報紀の川でPRしませんか(有料)

広告主を募集しています

あなたのお店を広報紀の川でPRしませんか(有料)

有料広告 くわしくは、広告主に問い合わせください。

有料広告 くわしくは、広告主に問い合わせください。

募集

紀の川市スポーツ教室

■とき：①10月1日・8日・22日・29日・11月5日・19日・26日・12月3日・10日・17日の計10回（火曜日）
②10月2日・9日・23日・30日・11月6日・20日・27日・12月4日・11日・18日の計10回（水曜日）
③10月1日・8日・11月5日・19日・12月3日・10日・17日の計7回（フラダンス・火曜日）

■対象者：市内在住・在勤の人※体操教室は市内在住の人のみ

■ところ：市民体育館サブアリーナ

■教室の内容：
（とき／対象／募集人数／参加費／指導員）

- 健康体操
午前10時～11時15分／おおむね55歳以上／①10人②10人／7,000円／和歌山県スポーツ振興財団職員など
- キッズ＆ファミリー（親子体操）
午後3時15分～4時15分／1歳6か月～4歳児と保護者／②13組／7,150円／(株)SRSプランニング・田中誠子
- キッズ体操（幼児体操）
①午後3時15分～4時15分
②午後4時30分～5時30分
／年少～年長児／①10人②5人／7,000円／和歌山県スポーツ振興財団職員など
- ジュニア体操（児童体操）
①午後4時30分～5時30分
②午後5時45分～6時45分
／児童／①5人②5人／7,000円／和歌山県スポーツ振興財団職員など

●卓球教室
午後1時～2時30分／20歳以上／①2人／7,000円／和歌山県スポーツ振興財団職員

●スポーツウエルネス吹矢教室
午後1時～2時40分／20歳以上／②20人／7,000円／和歌山県スポーツウエルネス吹矢協会

●フラダンス教室
午後7時～8時／20歳以上の女性／③6人／4,900円／山本小百合

■参加募集期間：9月5日（木）～12日（木）

■申し込み：Eメール（アドレスは上記）または申込書に①氏名（フリガナ）②生年月日（年齢）③郵便番号・住所④電話番号⑤参加希望教室名を記入し、申し込み。

※申込書は、生涯スポーツ課・各館に設置しています。

※申し込みが定員を超えた場合は、9月17日（火）午後1時30分から市役所南別館ロビーで公開抽選を実施。

※キッズ体操・ジュニア体操は、①②どちらかを選択。

※各教室の受講者が5人未満の場合は開催しません。

※自己都合による欠席については、受講料の返金はできません。

【申し込み・問い合わせ】
生涯スポーツ課（Tel77・2511 本庁4階）

紀の川市民GG交歓大会

みんなでグラウンドゴルフを楽しもう！

■とき：10月13日（日）

※小雨決行。荒天時は14日（月）に延期。

■ところ：打田若もの広場 東側

■対象：市内在住の中学生以上の人

【申し込み・問い合わせ】
生涯スポーツ課（Tel77・2511 本庁4階）

インドアソフトテニス教室

■とき：10月1日・8日・22日・29日・12月3日・10日・17日・24日の午後2時～5時（計8回・火曜日）

■ところ：市民体育館

■対象：市内在住・在勤の人

■定員：30人程度（先着）

■参加料：諸経費など

■申し込み：ソフトテニス協会に電話で申し込み。

【申し込み・問い合わせ】
紀の川市ソフトテニス協会 清原（Tel73・6171）

- クラシノジョウホウ
- 生涯スポーツ課
各館の連絡先
- 打田生涯学習センター Tel77・3140
 - 粉河ふるさとセンター Tel73・3312
 - 那賀総合センター Tel75・2221
 - 桃山会館 Tel66・2288
 - 貴志川生涯学習センター Tel64・2273

紀の川市文化祭開催のお知らせ&出品作品募集

●各会場の文化祭を次のとおり開催します。

■10月26日（土）・27日（日）
桃山会場（桃山会館）／貴志川会場（貴志川生涯学習センター）

■11月2日（土）・3日（日）
打田会場（打田生涯学習センター・市役所本庁南別館ホール田園・古和田会館）
粉河会場（粉河ふるさとセンター）那賀会場（那賀総合センター）

●一般展示作品の出品について 出品を希望する人は、下記の期限までに文化協会各支部へ申し込みください。
9月13日（土）粉河支部／10月4日（土）桃山支部・貴志川支部／10月11日（土）打田支部・那賀支部

【文化協会各支部の問い合わせ先】

- 打田支部（Tel77・3140）打田生涯学習センター内
- 桃山支部（Tel66・2288）桃山会館内
- 粉河支部（Tel73・3312）粉河ふるさとセンター内
- 貴志川支部（Tel64・2273）貴志川生涯学習センター内
- 那賀支部（Tel75・2221）那賀総合センター内

【問い合わせ】紀の川市文化協会（Tel77・2511 本庁4階生涯学習課内）

1日ソフトテニス教室

参加者に合わせた指導や試合を行います。年齢を問わず参加ください。

■とき：10月13日（日）午前9時～午後5時（受付9時）

※雨天時は14日（月）に延期。

■ところ：市民公園テニスコート

■対象：市内在住・在勤の人

■内容：運動のできる服装、底が粗くない靴

■申し込み：9月30日（月）までに、電話・Faxで申し込み。当日参加も可能です。

【申し込み・問い合わせ】
生涯スポーツ課（Tel77・2511）／紀の川市ソフトテニス協会清原（Tel73・6171／Fax73・6606）

紀の川市民バドミントン大会

■とき：10月13日（日）午前9時30分～

■ところ：貴志川体育館

和歌山県人会世界大会を開催

移民の歴史への理解を深め、故郷への誇りを再確認するため、和歌山県人会世界大会を開催します。

■とき：11月24日（日）午後4時～5時30分

■ところ：和歌山県民文化会館ホール

有料広告 くわしくは、広告主に問い合わせください。

広告主を募集しています
あなたのお店を広報紀の川でPRしませんか(有料)

■内容：移民の歴史映像の上映、記念コンサート（元「THE BOOM」宮沢和史さん）など

■対象：移民の家族や関係者

※一般参加の申し込みは後日、公募を行う予定です。

■申し込み：9月25日（水）までに電話で申し込み。

【申し込み・問い合わせ】
那賀振興局総務課（Tel61・0006）

●募集

手作り金山寺味噌 伝承塾

地産の野菜で金山寺味噌を作りませんか。(3日間)

- とき／内容
- 9月27日(金)正午～午後4時／米麹づくり
- 9月28日(土)午前9時～正午／麦・豆麹づくり
- 9月29日(日)午前9時～正午／仕上げ ※持ち帰り有
- ところ…桃りゃんせ夢工房

- 参加費…3,500円
- 定員…20人
- 持ち物…エプロン・三角巾・マスク・筆記用具
- 申し込み…9月26日(木)までに、電話で申し込み。
- 【申し込み・問い合わせ】桃りゃんせ夢工房 (Tel 66・

3454)月曜を除く午前10時～午後4時

旧南丘家住宅寄席

- とき…9月20日(金)午後2時～4時／1時30分開場
- ところ…旧南丘家住宅
- 定員…40人(先着順)
- 出演…関大亭忍狂ほか
- ※9月9日(月)～13日(金)までに、電話で申し込み。
- 【申し込み・問い合わせ】生涯学習課 (Tel 77・251

1 本庁4階)

●催し

西貴志コミセンまつり

- とき…10月6日(日)午前10時～午後4時

■ところ…西貴志コミュニティセンター

■内容…作品展示会・芸能発表大会・各種体験コーナー・模擬店など

●前夜祭…10月5日(土)午後7時～9時／天文台一般無料公開・ミニコンサート・作品展示会

【問い合わせ】西貴志コミュニティセンター (Tel 65・211)

健康楽々気功太極拳開放講座

健康づくりのため、気功太極拳をしてみませんか。

- とき…10月13日(日)午前9時30分
- ところ…粉河武道館
- ※体育館シューズと飲み物が必要。当日、運動ができる服装で参加ください。
- 【問い合わせ】桂淑 (Tel 73・6271)

日豪市民芸術交流展in粉河

オーストラリアのダーウィン市の芸術家5人と紀の川市内外の芸術家30人との合同芸術展を開催します。

■とき…10月4日(金)～6日(日) 午前9時30分～午後4時30分 ※6日は午後3時まで

■ところ…粉河ふるさとセンター 小ホール

※10月5日(土)午後1時30分～3時まで実技体験ワークショップを開催します。

■「日豪市民芸術交流展in粉河」実行委員会事務局 川崎 (Tel.090・7348・1862)

市民の掲示板

はじめての人、大歓迎！！ 親子でリズム遊び♪

親子でピアノの音に合わせて、飛んだり走ったりして楽しみながら体づくりをしませんか。みんなでリズム遊びを楽しみましょう♪

■とき…9月21日(土) 午前10時～11時30分

■ところ…粉河ふるさとセンター リハーサル室

■対象…未就学児(歩行可能～5歳)とその保護者

■定員…30人(15組)程度
※電話かメール(yamanoko1812@yahoo.co.jp)で9月17日(木)までに申し込み。

■山の子共同保育園 (Tel.60・1812)

紀ノ川山と水 和歌山大学研究紀ノ川について知ろう！

和歌山大学の水土環境研究室の学生が、龍門山のキイシモツケと地質、紀ノ川の流れの研究などを紹介します。最新の研究に触れ合ってみませんか。

■とき…10月5日(土) 午後1時30分～4時30分

■ところ…打田生涯学習センター 視聴覚室

※事前申し込み不要。当日、受け付けを行います。

■和歌山大学水土環境研究室 谷口 (Tel.073・457・8340)

ホームページ→<https://www.wakayama-u.ac.jp/sys/major/es/index.html>

三浦祐太郎、初の全国47都道府県ツアー

三浦祐太郎 Live Tour “47MELODIES”



■とき…12月7日(土)

午後2時30分～4時15分(予定) / 開場：午後2時～

- ところ…粉河ふるさとセンター 大ホール
- 演奏予定曲…さよならの向う側・いい日旅立ち・秋桜ハタラクワタシへ など

- 入場料…5,000円(税込) ※全席指定席 ※未就学児入場不可
- チケット販売開始…9月7日(日)午前10時～ ※1人4枚まで購入可 ※電話予約は、粉河ふるさとセンターでのみ9月10日(火)午前9時～受け付けします。
- 販売場所…粉河ふるさとセンター／貴志川生涯学習センター／和歌山県民文化会館／ミュージックショップフクイ／チケットぴあ／ローソンチケット／e+(イープラス)

【問い合わせ】粉河ふるさとセンター (Tel.73・3312) 月曜・祝日除く

スポーツフェスティバル 2019

■とき…10月13日(日) 午前9時～ ※雨天決行(リレーマラソンのみ雨天中止)

■ところ…市民体育館・打田若もの広場 ■対象…市内在住・在勤・在学の人

事前申込必要

生涯スポーツ課・各館に設置の申込用紙に記入し、9月20日(土)午後5時までに申し込みください。

●みんなであつないで世界記録に挑戦！紀の川市リレーマラソン

- とき…午前10時～午後1時
- 内容…42.195kmを1人100mずつ走り、422人でバトンをつないで世界最速記録にチャレンジしませんか。

●フルーツカルタ大会

- とき…午後1時30分～4時
- 競技内容…3人(2人でも可)1チームによる対抗戦とし、円の中のカルタを取り合い、合計枚数を競います。
- 対象…小学生の部(小学3～6年生)／一般の部(中学生以上)／ファミリーの部(小学2年生以下の子どもと大人1人)

同日開催スポーツイベント

第12回紀の川市民スポーツフェスティバルGG交歓大会(打田若もの広場)／紀の川市剣道錬成大会(桃山勤労者体育センター)／紀の川市フェスティバルゲートボール大会(市民公園ゲートボール場)／第14回紀の川市長旗争奪軟式野球大会(貴志川スポーツ公園野球場など)／第14回紀の川市民バトミントン大会(貴志川体育館)／紀の川市健康楽々気功太極拳開放講座(粉河武道館)／1日ソフトテニス教室(市民公園テニスコート)

【申し込み・問い合わせ】

生涯スポーツ課 (Tel.77・2511) / 生涯スポーツ課各館(連絡先は22ページ右下欄外を参照)

事前申込不要

- スポーツウェルネス吹矢…午前9時40分～正午
 - 内容…円形の的をめがけて息を使って矢を放ち、ゲーム感覚で楽しみながら健康になろう！
 - 定員…100人(先着)
- バスケットピンポン体験…午前9時40分～午後3時
 - 内容…和歌山発祥のニュースポーツを楽しもう！
- 「体力テスト」で調べてみよう！…午前9時40分～午後0時30分
 - 内容…年齢別に体力測定を実施します。
 - 定員…100人(先着)
- 「野遊びの達人」がやって来る！…午後1時～3時
 - 内容…よく飛ば紙飛行機などをつくりませんか。子どもから大人まで、みんなで楽しむことができます。

困ったときの相談

県民相談・交通事故相談などは「県民の友」
を見てください。また、社会福祉協議会
が行う心配ごと相談などは「福祉きのか
わ」を見てください。

↓市役所の電話番号案内 (8:45~17:30)

■市役所本庁 Tel 77・2511
税金、住民票、戸籍、印鑑登録、国民健康
保険、国民年金、水道、浄化槽、飼い犬、
ごみに関すること、健康診断、母子手帳、
保育所、子育て教室、介護保険、介護予防、
障害者手帳、地域巡回バス、統計調査、入
札、災害に関すること、農業、林業、観光、
商業、小・中学校、成人式、文化財、青少
年健全育成、生涯スポーツ、市営住宅、道路、
河川、開発、下水道、地籍調査など

■粉河支所 Tel 73・3311
各種申請手続きなど

■鞆淵出張所 Tel 79・0001
各種申請手続きなど

■那賀支所 Tel 75・3111
各種申請手続きなど
那賀地区のし尿収集など

■桃山支所 Tel 66・1100
各種申請手続きなど

■貴志川支所 Tel 64・2525
各種申請手続きなど

ごみ (生活環境課Tel 77・2511)
■粗大ごみの収集依頼 Tel 77・0828
■収集事務所 Tel 67・0022

生涯学習・生涯スポーツ
■生涯学習課 Tel 77・2511
■生涯スポーツ課 Tel 77・2511
■打田生涯学習センター Tel 77・3140
■粉河ふるさとセンター Tel 73・3312
■那賀総合センター Tel 75・2221
■桃山会館 Tel 66・2288
■貴志川生涯学習センター Tel 64・2273
■青少年センター Tel 64・9888

弁護士相談

■紀の川市弁護士相談
Tel 77・2511 (市民課)
10月2日(水)午後1時30分～
市役所本庁1階相談室4
(電話予約が必要 先着7人)
予約受付開始：9月18日(水)午前
9時～

行政相談

■紀の川市行政相談
Tel 77・2511 (市民課)
総務大臣から委嘱された行政
相談委員が国の行政全般につい
ての相談に応じます。
○9月11日(水)午後1時～3時
市役所本庁1階相談室4

高齢者

■紀の川市地域包括支援セン
ター「愛の手」
Tel 77・0350 平日の午前8
時45分～午後5時30分
高齢者の健康の維持、向上や
安心できる生活のための支援を
します。

■障害者の相談
Tel 073・445・7314 (県子
ども・女性・障害者相談センター)
身体や知的障害のある人に關
する相談に応じます。

■こつのとりの相談 (面接相談)
Tel 61・0049 (岩出保健所)
産婦人科医師が不妊相談に応
じます(要予約)。

子ども・青少年

■市役所子ども課の家庭児童相
談
Tel 79・3104 平日の午前8
時45分～午後5時30分
子どもに関することや、児童
虐待などの相談に応じます。

■子育て支援センターの子育て
に関する相談
Tel 66・0404 (桃山子育て支
援センター)
Tel 75・2331 (那賀子育て支
援センター)
Tel 79・7228 (レイモンド子
育て支援センター)
いずれも、平日の午前9時～11
時30分、午後1時～4時
子育ての悩みや不安などの相

■身体・知的・精神障害に関す
る相談
Tel 78・2808 (麦の郷 紀の
川生活支援センター)
平日の午前9時～午後5時

■難病に関する相談
Tel 75・4413 (難病連家族会き
ほく) 平日の午前10時～午後4時
※不在時は、着信履歴にて対応
します。

■こころの健康相談
Tel 61・0021 (岩出保健所)
精神科医と精神保健福祉相
談員などが相談に応じます。

■労働者の健康相談
Tel 78・3875 (伊都・那賀地
域産業保健センター)
当センターの登録産業界が50
人以下の事業所に出向き、従業

談に応じます。直接来所や電話
で相談ください。

■紀の川市子育て世代包括支援
センター「はぐくみサポート紀
の川」
Tel 79・3106 平日の午前8
時45分～午後5時30分
助産師や保健師が、妊娠届出
書受理のほか、妊娠・出産・子
育てに関する相談に応じます。

■子ども (18歳未満) に関する
あらゆる相談
Tel 073・445・5312 (県子
ども・女性・障害者相談センター)
■発達障害に関する相談
Tel 073・413・3200 (和
歌山県発達障害者支援センター)

■ひきこもりの相談
Tel 60・8233 (ハートフルハ
ウス創) 毎週火曜～土曜日の午
前10時～午後4時 毎月第2水
曜日に巡回相談を貴志川支所2
階で実施。(要予約)

ひきこもりの状態の人とその
家族や支援者の相談に応じます。

■女性相談
Tel 073・435・5246
(県男女共同参画センター)

○面接相談は、火～土曜日午前
9時～午後5時30分(要予約)
○電話相談は午後8時30分まで
■女性に対する暴力の相談

女性

～消費者トラブルで困ったときは～

消費者ホットライン 「188」まで連絡を!

消費者ホットライン「188」は、近
くの消費生活相談窓口を紹介します。
消費者トラブルで困っていることが
あれば、消費者ホットラインまで相談
ください。専門の相談員がトラブル解
決を支援します。

ポラリス) 水曜を除く平日の午
前10時～正午・午後1時～4
時、水曜は午後のみ

■小児成育医療支援室
Tel 073・441・0826 (県立
医科大学小児成育医療支援室)
平日の午前9時～午後5時
子どもの発育・発達、子育て
の悩み、学校での問題などの相
談に応じます。

■きのかわホットレフォン
Tel 64・9888 (紀の川市青少
年センター)
平日の午前9時～午後5時
いじめのこと・子育てのこ
と・学校生活のことなど悩みを
気軽に相談ください。

Tel 073・445・0793 (県子
ども・女性・障害者相談センター)
○電話相談は、毎日午前9時～
午後9時30分

○面接相談は、平日の午前9時
～午後5時45分(電話予約必要)

消費生活

■消費生活相談員による、消費
者問題の相談
Tel 79・3919 (本庁南別館2
階相談室 岡商工労働課)
9月9日(月)、17日(火)、24日(火)の
午後1時～4時
Tel 62・2141 (岩出市役所2階)
毎週木曜日の午後1時～4時

■紀の川くらしのネットワーク
架空請求やクーリングオフ(契
約の解消)の相談に応じます。
Tel 79・3919 (本庁南別館2
階相談室 くらしの窓口 岡商
工労働課)
第1・3水曜の午後1時～3時

就職

■巡回職業相談 9月17日(火)
相談員が就職相談に応じます。
井阪文化会館(午前10時30分～
11時30分) / 那賀総合センター
(午後1時～2時) / 古和田会

人権相談

■紀の川市人権相談
Tel 77・2511 (人権施策推進
課)
法務大臣から委嘱された人権
擁護委員が人権全般についての
相談に応じます。相談はどの会
場でも受けられます。

○9月11日(水)午後1時～3時
那賀総合センター2階会議室
○10月9日(水)午後1時～3時
貴志川保健福祉センター2階
相談室
○11月13日(水)午後1時～3時
桃山保健福祉センター1階相
談室

館(午後2時30分～3時30分)
Tel 77・2511 商工労働課

■障害者の就職相談
Tel 61・6300 (岩出紀の川障
害者就業・生活支援センター
フロンティア) 要予約
障害のある人の就職相談・支
援を行います。

■職業相談 紀の川市ふるさと
ハローワーク(ワークサロン貴
志川)
Tel 65・3435
豊富な経験を持つ職業相談員が
相談に応じます。
平日の午前9時30分～午後5時

■岩出・紀の川 就職フェア
紀の川市と岩出市への就職を
希望する人を対象に合同企業説
明会を開催します。
とき：10月20日(日)午後1時～4
時

ところ：岩出市総合保健福祉セ
ンター(あいあいセンター)
対象：一般求職者/来春に卒業
を予定している大学生・短大生・
高専生・専門学校生・高校生
参加予定企業：30社
Tel 073・497・8001 (和
歌山県経営者協会)

病院・警察・消防署の電話番号	
■公立那賀病院	Tel 77・2019
■那賀休日急患診療所	Tel 77・6410
■鞆淵診療所	Tel 79・0009
■岩出警察署	Tel 63・0110
■打田交番	Tel 63・0110
■南中警察官駐在所	Tel 77・3041
■粉河交番	Tel 63・0110
■長田警察官駐在所	Tel 63・0110
■龍門警察官駐在所	Tel 63・0110
■鞆淵警察官駐在所	Tel 79・0017
■那賀交番	Tel 63・0110
■安楽川警察官駐在所	Tel 66・0012
■調月警察官駐在所	Tel 66・0629
■貴志川交番	Tel 63・0110
■那賀消防組合本部	Tel 61・0119
■岩出保健所	Tel 63・0100

Library information

と しょ かん
じょ う ほ う
Hikoboshi & Orihime

■図書館名／開館時間／休館日…………… 休館カレンダーは裏表紙参照
□河北図書館 (Tel.78・2010)
午前9時30分～午後7時(土日祝は午後6時まで)／月曜・第4火曜日
□河南図書館 (Tel.64・4614)
午前10時～午後7時30分(土日祝は午後6時まで)／木曜・第3火曜日
※9月10日(火)～16日(日)は、蔵書点検により休館します。

今月の本棚 タイトル／著者名／出版社名

～今月のテーマ～
台風 どうする!?



たいふう どうするの?
せべまさゆき・国崎信江／金の星社
台風がくると起きること、避難の仕方と必要な準備などをまとめた絵本。



たいふうのひ
武田美穂／講談社
おじいちゃんのうちに遊びに来てるんだけど、今夜台風が来るらしい…。



天気のはしきえほん
斉田季実治・監修／PHP研究所
台風はどこからくるの? どうやって天気を予想するの? 天気の「なぜ?」に答える絵本

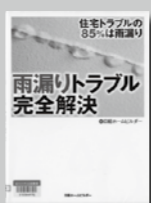

雨漏りトラブル完全解決
日経ホームビルダー／日経B P社
雨漏り再発時の対処法やクレームの対処法などを紹介。



ほくらの災害サバイバルBOOK
国崎信江・監修／主婦の友社
地震、大雨、台風…。防災の知識を、クイズとイラストで分かりやすく伝える。



防災グッズ 完全ガイド
晋遊舎
被災経験者と防災のプロに取材し、実際に自腹で検証したからこそ分かった「本当に必要な防災グッズ」を災害の時系列で紹介。

ハロウィン de 図書館

■とき…10月20日(日)
午後3時～おりがみでリース作り
午後4時30分～英語でおはなし会
■ところ…河北図書館

トピアリーを作ろう

■とき…10月12日(日)
①午前10時30分～②午後1時～
③午後3時～
■定員…各10人(先着)
■材料費…500円

ダンボール恐竜を作ろう

■とき…10月20日(日)午後2時～
■定員…10人(先着)
■材料費…200円
※いずれも9月21日(土)午前9時30分～河南図書館で申し込み受付。

新刊情報

- 新しく入った本 図書名／著者名／出版社名
- むらさきのスカートの女／今村夏子／朝日新聞出版
- 小説天気の子／新海誠／KADOKAWA
- 介護の流儀／曾野綾子／河出書房新社
- 人生を変える筋トレ／谷本道哉／綜合法令出版
- まどのそと／佐野史郎／岩崎書店

読み聞かせの予定

河北図書館 (ひこぼし)	9月8日(日) AM 10:30～	おはなしのくに (こども向け)
	9月20日(金) AM 10:00～	おはなしのくに (赤ちゃん向け)
河南図書館 (おりひめ)	9月22日(日) PM 2:00～	英語かみしばい「イチゴいちご」
	10月2日(水) AM 10:30～	おはなしとわらべうたの会
	10月6日(日) AM 10:30～	おはなしのへや

わたしのまちの
文化財

vol.144

縄文時代の落とし物？
有舌尖頭器

紀の川市文化財保護審議会
(Tel.77・2511 生涯学習課内)

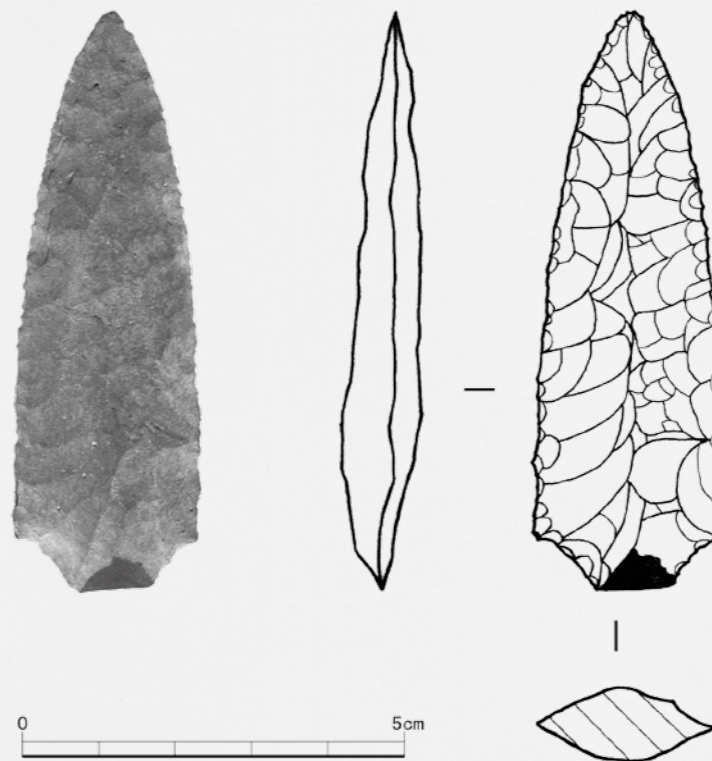

▲粟島遺跡発掘調査において出土した有舌尖頭器 (残存長7.6cm)

《引用文献》
紀の川市教育委員会 2019「粟島遺跡—特別養護老人ホーム建設に伴う発掘調査報告書—」

有舌尖頭器は、サヌカイト(Ⅱ讃岐石)という鋭利な石でつくられた、シカやイノシシを突き刺し、狩るための道具です。先端部は打ち欠いて尖らせ、基底部は棒などに接続させるため舌状に突出しており、そのかたちから「有舌」という名称がつけられました。

平成29年の秋、紀の川市東大井の粟島遺跡の発掘調査において、有舌尖頭器が1個単体で出土しました。舌部先端を欠損しているものの、残存の長さ7.6cm、幅2.4cm、厚さ0.9cmを測り、非常に丁寧な造られていました。発掘調査で出土したとはいえ、粟島遺跡ではこのほかに縄文時代の土器や石器が発見されておらず、偶然出土したものと考えられます。有舌尖頭器は紀の川市打田でも1個(歴史民俗資料館で展示中)、その他県内でも10個程度出土しています。

も質量的にも、鏃と槍の中間的様相を示しています。有舌尖頭器は、旧石器時代の終わりから作られていたとされ、最近の研究では縄文時代の早期まで残っていたと考えられています。今回出土した有舌尖頭器は、縦長で丁寧なつくりから、縄文時代の最初期のものであるとみられます。粟島遺跡は奈良時代を中心とする遺跡なので、この有舌尖頭器は、獲物から外れて飛んでいったものか、獲物に刺さったまま逃げられ、ここで石器が落ちた、もしくは獲物の命が尽きたか、いずれにしても紛失したものです。いわば、縄文時代の落とし物です。

もし、このような土器や石器を拾ったら、まず生涯学習課文化財班にお知らせください。



■目指せ健康！てくてく体操 7/23

粉河地区の白水園で、映像を見ながらリハビリ専門職考案の体操を行う「紀の川歩（てくてく）体操」が行われ、45人が参加しました。今回、初めて事業所の市民交流スペースを借りて開催し、今後も毎週火曜日午後1時30分～実施予定。住んでいる地域に関係なく参加可能で、友人と参加した服部嘉次さん(82)は「体操を通じ、多くの人と交流していただけたら嬉しいです」と笑顔で話してくれました。楽しく健康づくりができる集い場になればいいですね。



■県下初！ママジョブマルシェ開催

8月4日、本庁7階ラウンジで市内企業16社による子育て世代の女性のための就職説明会が開催され、24組が参加しました。説明会は、参加者自身のライフスタイルに合った働き方を探してもらえよう、気軽に話を聞きやすいオープンなカフェスタイルで実施。女性従業員から実体験を交えた説明を聞くことで「育児と仕事を両立するイメージができました」と話す参加者も。市内企業と働くママのマッチングに期待が高まります。



■地域おこし協力隊の谷です！

フルーツのまち紀の川市をPRし、市のファンを獲得しようと発足した地域おこし協力隊に、新しい仲間が加わりました。谷直樹さん(29)は幼少期をインドネシアで過ごし、自分の知識や経験を生かして大好きなフルーツに関わる仕事がしたいと6月に東京都から移住。「言葉が通じない不安を取り除き、海外から訪れた人にもっとまちの魅力に触れてもらいたい」と話してくれました。堪能な語学力で、世界に向けてまちの魅力を発信していきます。



■待望の新校舎が完成 8/3

荒川中学校の新校舎の竣工式が体育館で行われ、生徒や関係者など約200人が完成を祝いました。式では、生徒会長の岡律希さんが「新校舎を少しでもきれいに使い続けたいです」と挨拶。老朽化により改築を進めた校舎は、紀州材を使用したぬくもりのある内装が特徴のひとつです。屋上に太陽光発電設備を設け、地下には雨水貯留槽を設置し洗浄水として利用するなど環境にも配慮。明るくきれいな新校舎で、たくさんの思い出が育まれるといいですね。



写真で見る・知る



好きやっしょ紀の川！夢花火 紀の川市民まつり

8/18日



くらしのカレンダー

9月

2019

日	月	火	水	木	金	土
1	2	3 ● 赤ちゃん広場 (0歳児/粉・那)	4 ● 子育て教室 (1歳児/打)	5 ● 子育て教室 (1歳児/桃・貴) (2歳児/打)	6 ● 子育て教室 (2歳児/桃・貴)	7 ● 紀の川市陸上 競技記録会
8	9	10 ● 7か月児 (H31.2生まれ)	11 ● 4か月児 (R1.5生まれ)	12 ● 3歳8か月児 (H27.12生まれ) ● 子育て教室 (1歳児/粉・那)	13 ● 1歳8か月児 (H29.12生まれ) ● 2歳6か月児 (H29.2生まれ) ● 子育て教室 (2歳児/粉・那)	14 ● 粉河とうろう祭
15	16 敬老の日	17 ● 7か月児 (H31.2生まれ) ● 1歳児 (H30.9生まれ)	18 ● 4か月児 (R1.5生まれ)	19 ● 3歳8か月児 (H27.12生まれ) ● 赤ちゃん広場 (0歳児/桃・貴)	20 ● 1歳8か月児 (H29.12生まれ) ● 2歳6か月児 (H29.2生まれ) ● 赤ちゃん広場 (0歳児/桃・貴)	21
22 ● ハイランドパーク秋のイベント	23 秋分の日	24	25 ● 赤ちゃん広場 (0歳児/打)	26 ● 赤ちゃん広場 (0歳児/打)	27	28
29	30	10/1	2	3	4	5

● 赤ちゃん広場・子育て教室・打：打田地区／粉：粉河地区／那：那賀地区／桃：桃山地区／貴：貴志川地区

管理栄養士のレシピ♪

ハッピーごはん

63

鮭のカレー風味

- 1 鮭に塩・こしょうする。
- 2 小麦粉とカレー粉を混ぜて、①につける。
- 3 フライパンに油をひき、焼く。
- 4 大根はすりおろし、オクラは茹でて細かく切り、醤油で混ぜる。
- 5 ③の上に④をかける。



■材料(4人分)／1人分171kcal

生鮭…………… 4切れ
塩・こしょう…………… 少々
小麦粉…………… 大さじ1
カレー粉…………… 適量
油…………… 大さじ1
大根…………… 150g
オクラ…………… 50g
醤油…………… 大さじ1

- 休館日(河北図書館)…………… P.29
 - 休館日(河南図書館)…………… P.29
 - 赤ちゃん広場・子育て教室…………… ※
 - 健康診査・健康相談…………… ※
 - イベント…………… 該当ページ
 - 集団検診…………… 該当ページ
- ※→対象者など詳細は前月号参照

人の動き(元年7月末現在)
人口 62,125 / 世帯 26,503
男 29,578 / 女 32,547